



3月号カレンダー (3月20日～4月19日)				
3/20	日	町立診療所 診療日 芸能発表会(11:00～)農環センター	6 水	町立診療所(午後2診)整形外科 交通事故移動相談(柏崎市役所) 春の全国交通安全運動(～15日)
22	火	町立診療所 振替休診	9 土	町立診療所 休診
23	水	町立診療所(午後2診)整形外科 機能訓練②	10 日	町立診療所 休診
24	木	乳児相談、3才児検診	11 月	町立診療所(午後2診)外科
26	土	町立診療所 休診	12 火	行政相談(10:00～15:00)延命荘
27	日	町立診療所 休診	13 水	町立診療所(午後2診)整形外科 機能訓練①
28	月	町立診療所(午後2診)外科	16 土	町立診療所診療日 町立診療所(2診)小児科
30	水	町立診療所(午後2診)整形外科	17 日	町立診療所 診療日
4/1	金	春の火災予防運動(～7日)	18 月	町立診療所(午後2)外科 子宮がん検診(通所作業所)
2	土	町立診療所(2診)小児科	19 火	町立診療所 振替休診 胸部検診
4	月	町立診療所(午後2診)外科		

健康相談
 ☎4月14日(木)(午後3時30分)
 (毎月第2木曜日)
 ☎医療センター(☎95-2600)
 相談員 町立診療所長他
 (電話相談も結構です。)

日曜診療
 ☎成人健康センター
 法坂 ☎95-3141
 外来受付 9時～正午
 ※急患に限ります。

心配ごと相談
 ☎毎週火曜日(午前10時～午後3時)
 ☎延命荘(☎95-2027)
 相談員 3/22 飯田弘二
 29 中橋 寛
 4/5 中澤誠三郎
 12 池島千恵子
 19 山崎エイ子

補聴器相談日
 ☆毎週木曜日 午前9時30分～午前10時
 担当:新潟リオン補聴器販売㈱
 ☆第2月曜日 午前10時～午前10時30分
 担当:ニイガタエイド㈱
 ☆第1木曜日 午後2時30分～午後3時
 第3木曜日 担当:キコエ補聴器㈱

編集室

☑10日に中学校を卒業された97名の皆さんおめでとうございました。
 ☑先日役場で中学校の同級生に、10年ぶりに会い5分ほど話をしました。長岡に嫁いでいる人で用事で来庁したところ会い、お互いに

近況を話しました。帰りぎわに一緒に来ていた子供から「おじさんバイバイ」と言われ、ちょっと寂しい気持ちになりましたが、ほっとするひとときでした。
 ☑40歳代後半から50歳代の人からよく同級会に行くと楽しかったと言う話を聞きます。子育てが一段落した時期で伸び伸びできる時か

もしれませんが、同級生と一緒にいると男性、女性にこだわらず好きなことは言えるし、のんびりできるということらしいです。
 ☑今年中学校を卒業した皆さんも高校生、社会人になると今の友達と会う機会が少なくなるとは思います。いつまでも好きなことが言える同級生を大切にしてください。

3/15 No.302 平成6年3月15日発行(毎月15日発行) 発行 小国町役場〒949-52 新潟県刈羽郡小国町法坂七九三 企画編集 総務課庶務係 ☎0258(95)3111 印刷 長岡あかつき印刷

新潟県小国町
広報 おぐに

ごみ処理について……………2～3P
 雪まつり開かれる……………8～9P

1994年 No.302
3/15号



えい!!
わたしもがんばったよ
 (雪まつり 雪合戦選手権大会)

—— 町の人口 平成6年2月28日現在(前月比) ——
 計 8,223人(+6人) 男 4,028人(+3人) 女 4,195人(+3人) 世帯数 2,241(+2)
 平成6年2月の動き 出生 3人 死亡 4人 転入 11人 転出 4人

ただしい分別 みんなで協力 きれいな町づくり

——小国町のごみ処理をQ & Aで紹介します——

Q1 最近ごみの分別が話題になっているけれど小国町では？

- A. 燃えるごみ**
直接埋立する燃えないごみ
空き缶
空きビン
粗大ごみ
- おんべつ
の5分別です
- 燃えるごみと燃える粗大ごみは焼却施設で燃やします。
 - 直接埋め立てする「燃えないごみ」と燃やさない「粗大ごみ」は埋立処分場に埋め立てます。
 - 空き缶、空きビンはリサイクルにまわし再生資源にします。
 - 乾電池は粗大ごみの日に回収して北海道の広域処理センターへ送ります。
- 以上のように処理方法が違うので分別が必要です。

クリーンセンターでの処理量

H5年2月～6年1月までの一年分

区分	収集量(t)	町民一人当たりの処理量(g)
可燃ごみ	1,414	472
不燃ごみ	167	56
小計	1,581	528
粗大ごみ	29	10
事業者のごみ	107	—
合計	1,717	538

→ 一辺の長さが約18mのサイコロ1ヶ分の量です。

町民1人、1年間のごみ処理経費は

約6,000円

1日当り 16円になります。

Q2 最近、生ごみの水切りがうるさいけどどうして？

- A. 生ごみは、燃やして灰だけを埋立処理しますが水分が多いごみは燃えにくく、燃料代がかさむので水切りをお願いしているのです。**
又、家庭で燃やしている紙やプラスチックごみも生ごみといっしょにステーションに出して頂くようお願いします。
10%の水切りで年間約70万円の重油代が節約できる!!
年間の重油代が610万円もかかっています。

※夏場は生ごみ処理器を使い肥料に変えリサイクルしましょう。

※生大根や切っていないタクアンなどは水分が多いので大きな物は面倒でも小さく裂いてステーションに出して下さい。



ごみの三要素

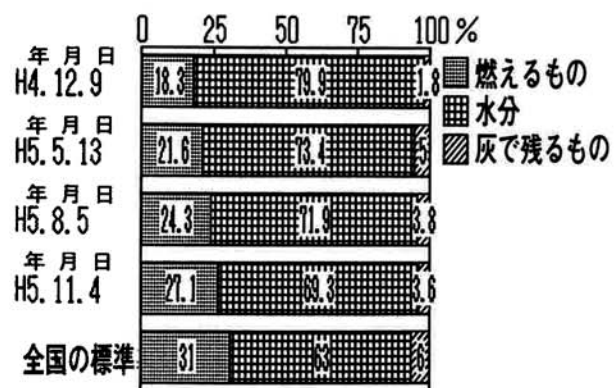

上の表のように当町のごみも徐々に改善されてきていますが経費節減のため水切りにご協力をお願いします。

★ごみの種類組成 (H5.11調査)

紙・布類	ビニル・樹脂・プラスチック	木・竹・わら類	ちゅう芥	不燃物	その他
55.6%	14.9%	0.6%	25.6%	0.3%	3.0%

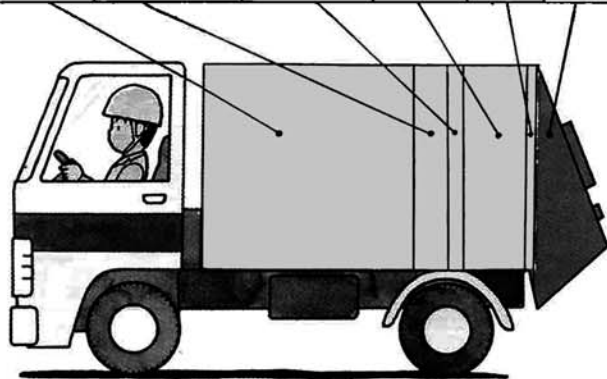

Q3 ごみ収集中にけがをすることがあるようだけど？

- A. ごみの中にガラスくずや鋭利な金属などが混ざっていると過ってケガをすることがあります。特に埋立ごみとして右記のようなものを出す時には薄いビニール袋ではなく、丈夫な袋に詰めて、さらに段ボール箱に入れ縛るようにしましょう。**

Q4 納屋に雑誌や古いふとんが邪魔になっているけれど処理できないの？

- A. 多量の雑誌や古いふとんなど大きな物でステーションに出せないものは直接、クリーンセンターへ搬入して下さい。引越しや大掃除などで多量のごみが出た時のご利用下さい。(持込む前にお電話を クリーンセンター95-3153へ)**

特に危ないもの

金属くず、ガラス、ノコギリ、包丁など鋭敏な刃物
死んだ動物 (蛇、猫など) 直接搬入して下さい。

※収集する人のことも考えて出しましょう。
※ごみステーションは、みんなが使うものです。いつも綺麗にしておくように心掛けましょう。

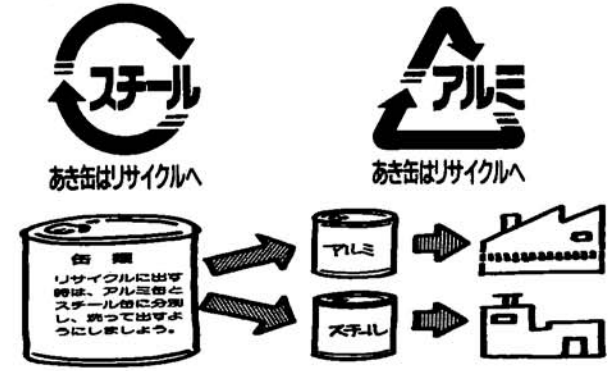

もうすぐ平成6年度 ごみカレンダーが変わりま〜す!

4月からのごみ収集日は3月末までに新しいカレンダーを配布してお知らせします。
——1年をとおして見やすい場所に貼り活用して下さい。——

	燃えるごみ	燃えないごみ	空 缶	空きビン	粗大ごみ	
収集回数	週2回 ただし 7月～8月は 週3回です。	月2回 ただし 1月～3月は 月に1回です。	月2回	月1回	年3回	◇ごみは朝6時から8時の間に出して下さい。
期間	年間を通して	年間を通して	4月～12月	4月～12月	4月 7月 11月	
場所	各集落ごとのステーション		各集落の指定場所 (1ヵ所)			◇カレンダーを大きくして見やすいようにしました。日程を間違えないようにして下さい。
出す時の注意	☆袋の口はしっかり結ぶ ☆破れない袋を使いましょう ☆雑誌等は紐でしっかり縛る	☆缶、ピンはそれぞれの日に出す	☆アルミとスチールに分ける ☆透明な袋で出す ☆缶詰の缶は中を洗う	☆陶磁器、石、金属は出さない ☆蛍光灯、電球 ☆耐熱ガラスは不燃ごみに	☆家電製品、タイヤ、バッテリー等は買い替え時に引き取ってもらう ☆ステーションでは燃えるもの、乾電池に分ける	

第5回新潟県植樹祭並びに第22回中越地方植樹祭 大会テーマが決定いたしました。

最優秀賞 「とどけよう みんなの未来に 豊かな緑」

小国中学校1年2組 青柳美穂さん

5月31日越後おぐに森林公園で開催される県植樹祭の大会テーマを募集したところ、応募総数982点(内一般応募119点)もの作品が寄せられ、審査の結果、最優秀賞1点、優秀賞6点が決定されました。最優秀作品については、植樹祭式典当日表彰が行われます。沢山のご応募大変ありがとうございました。

優秀賞

- 上小国小学校4年2組 小島美幸さん
- 洪海小学校6年 富田真行くん
- 下小国小学校4年 高橋 篤くん
- 小国中学校2年3組 安沢和美さん
- 柏崎高校小国分校2年 青柳伸夫くん
- 柏崎商業高校3年 原 忍くん

消雪パイプがなくても大丈夫!!

路面流水で消雪——小国沢集落

小国沢集落では昭和63年に作成した集落克雪計画に基づいて、沢水の取水や路面流水の整備などの克雪対策事業をすすめてきました。

写真はそのうちの一つで路面流水を整備した区間です。ここでは路面に石を敷いて水の流れを散らし、石の熱伝導効果をうまく生かすことにより路面全体をきれいに消雪しています。

今年の冬の雪はまったく心配なかったということです。

小国沢克雪委員会の北原進さんは「町の援助で立派なものことができました。地域のアイデアを生かしていただき、小さな経費で大きな効果が得られたと思います。」と話していました。

町では集落克雪対策事業のほかにも、克雪住宅建



▲路面流水で消雪された道路

設資金に対する補助など克雪利雪対策を積極的にすすめています。

オフトーク通信「おぐにさわやかリポート」スタート!!

3月1日 オフトーク通信「おぐにさわやかリポート」がスタートしました。当日は放送に先立ちテープカットを行い、午前9時町長が起動ボタンを押し放送が開始されました。1日は特別プログラムを組み町長のあいさつと、しぶみ太鼓の演奏が放送されました。

2日からは平常通りの放送となり各種お知らせやイベントの様・健康講座などが放送されています。



▲雪まつりの取材風景

豆知識

- 午前6時20分、午後6時50分からのお知らせ放送は
 - ①切の状態(切/入ランプが赤く灯っている状態)でも入ります。
 - ②2~4チャンネルになっていても入りますが、放送が終ると元の2~4チャンネルになります。
- 2チャンネルは繰り返しのチャンネルです。1日中このチャンネルですと同じ放送が何回も流れます。内容を確認したら他のチャンネルにした方が便利です。

防火の輪つなげて広げてなくす火事 春の火災予防運動 4 / 1(金)~7(木)

春の火災予防運動が、4月1日(金)から7日(木)まで県下一斉に実施されます。

昨年小国町の火災件数は3件でしたが、例年4月と5月には火災が多く発生しています。いずれの火災もちょっとした不注意からのものです。これから火災が発生しやすい気候となりますので、火の取り扱いには十分気をつけて、次のことを守りましょう。

- 寝たばこや、たばこの投げ捨てをしない。
 - 子供には、マッチやライターで遊ばせない。
 - 風の強いときは、たき火をしない。
 - 天ぷらを揚げるときは、その場をはなれない。
 - 家のまわりに燃えやすいものを置かない。
 - ふろの空だきをしない。
 - ストーブには、燃えやすいものを近づけない。
- また、万一来て備えて、防火や非難方法について家族で話し合っておきましょう。

春たけなわとなると、ハイキング、ドライブなどの行楽や山菜採りで、山に入る機会が多くなります。

この時期は、空気が乾燥し、落葉や枯草が燃えやすくなっているうえ、強い風が吹くことが多く、山火事が発生しやすくなります。

行楽などで山に入るときは、山火事を防ぐため火の取り扱いには十分注意して、次のことを心掛けましょう。

- 枯草等のある危険な場所では、たき火等をしないこと。
- 強風時および乾燥時には、たき火、火入れをしないこと。
- たき火の場所を離れるときは完全に消火すること。
- たばこの吸いがらは必ず消すとともに、投げ捨てないこと。
- 火遊びはしないこと。
- 火入れの許可は必ず受けること。

火事・救急・救助は 119	消防テレホンガイド ☎0257-22-1200	柏崎地域消防本部 ☎0257-24-1500 柏崎消防署 小国分遣所 ☎95-4184
------------------	----------------------------	--

子供には おとなが示そう交通マナー

重点 シートベルトの着用の徹底

子供の交通事故防止

高齢者の交通事故防止

昨年県下では交通事故によって316名の方が亡くなりました。(これは昭和51年以来もっとも多い死者数)

死亡事故の原因は酒酔運転や一時不停止等の悪質違反があげられますが、もう一つの特徴としてシートベルトの未着用があげられています。自動車乗用中に死亡した147人のうちシートベルトを着用していたのはわずかに29人、着用率は2割にもなりません。

シートベルトをしていれば、助かったかもしれないという事故も非常に多いのです。

シートベルトは正に「最後の最後に命を守ってくれるもの」です。

春になるとお出掛けの機会も多くなることと思いますが、家族や仲間とベルトの着用について声をかけ、交通安全意識を高めて下さい。

去年1年間、小国町では22件の人身事故が発生し、死傷者数も25名と過去5年間で最悪の結果となりました。

当事者別に特徴をみると、10代、20代の若者が第一当事者となったのが9件と全体の4割以上を占め、その内の半分はスピード超過が原因で発生しています。

原因別にみると、交差点や追越しの際の安全不確認が10件ともっとも多く、次いでスピードの出しすぎがあげられます。

また、22件中8件が単独事故として発生していますが、この場合はカーブ地点でのスピード超過やわき見が主な原因です。

事故防止は町民一人一人の自覚が大切です。自分の為・家族の為にも事故を起こさない様、遭わない様に気をつけましょう。

春の交通安全運動 4 / 6(水)~15(金)

平成7年歌会始のお題及び詠進歌の詠進要領

- 1 平成7年歌会始のお題
「歌」と定められました。
- 2 詠進歌の詠進要領
(1) 詠進歌は、自作の歌で1人1首とし、未発表のものに限ります。
(2) 用紙は、半紙(和紙)とし、毛筆で自書してください。ただし、海外から詠進する場合は、用紙は随意とし、毛筆でなくても差し支えありません。
(3) 病気又は身体障害のため自書することができない場合は、他人が代筆しても差し支えありませんが、代筆の場合には、別の紙に代筆の理由、代筆者の住所及び氏名を書いて詠進歌に添えてください。
なお、視覚障害の方は、点字で詠進しても差し支えありません。
(4) 書式は、半紙を横長に用い、右半分にお題と歌、左半分に郵便番号、住所、氏名(本名、ふりがなつき)、生年月日及び職業(な

- るべく具体的に)を縦書きで書いてください(書式図参照)。
無職の場合は、「無職」と書いてください(以前に職業に就いたことがある場合には、なるべく元の職業を書いてください。)
- なお、主婦の場合は、単に「主婦」と書いても差し支えありません。
- 3 注意事項
次の場合には、詠進歌は失格となります。
(1) 1人で2首以上詠進した場合
(2) 詠進歌が既に発表された歌と同一又は著しく類似した歌である場合
(3) 詠進歌を歌会始の行われる日以前に、新聞、雑誌その他の出版物、年賀状等により発表した場合
(4) 2の(3)に記した代筆の理由書を添えた場合を除き、同筆と認められるすべての詠進歌
(5) 住所、氏名、生年月日、職業

- を書いてないものその他この詠進要領によらない場合
- 4 詠進の期間
お題の発表の日から9月30日までとし、郵送の場合は、消印が9月30日までのものを有効とします。
- 5 郵便のあて先
〒100 東京都千代田区千代田1番1号 宮内庁とし、封筒に「詠進歌」と書き添えてください。詠進歌は、小さく折って封入しても差し支えありません。
- 6 以上について疑問があれば、直接、宮内庁式部職あてに、郵便番号、住所、氏名を書き、返信用切手をはった封筒を添えて、9月20日までに問い合わせてください。

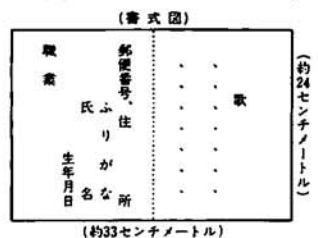

次代を担う子供達のために 児童手当制度

1. 児童手当の目的

児童手当は、児童を養育している人に手当を支給することにより、家庭における生活の安定と、次代の社会を担う児童の健全な育成及び資質の向上を目的としています。

2. 児童手当のしくみ

○支給の対象

児童手当は3歳未満の児童を養育している人に支給されます。

ただし、前年(1月から5月までの月分の手当については前々年)の所得が一定額以上の場合には、所得制限により児童手当は支給されません。

○児童手当の額

第1子 5,000円(月額) 第2子 5,000円(月額)
第3子以降 10,000円(月額)

○児童手当の支給

児童手当の支給は、認定請求をした日の属する月の翌月から開始(一部特例があります。)され、支給事由の消滅した日の属する月分で終わります。

なお、原則として手当は、毎年2月、6月、10月に、それぞれの前月分までが支給されます。

○特例給付

所得制度により児童手当を受けられないサラリー

マン(厚生年金等に加入している人)については、その人の前年(1月から5月までの月分の手当については前々年)の所得が一定額未満の場合に限って、特例給付(児童手当と同額)が支給されます。

○所得制限限度額

所得制限限度額は年によって変更されたりしますので、詳細についてお知りになりたい方は、お問い合わせ下さい。

3. 児童手当認定請求書

出生、転入等により新たな受給資格が生じた場合、児童手当を支給するには、市区町村窓口で「児童手当認定請求書」の提出が必要です。

4. 児童手当現況届

児童手当を受けている方は、毎年6月中に「児童手当現況届」を提出しなければなりません。

この届は、毎年6月1日における状況を記載し、児童手当を引き続き受ける要件があるかどうかを確認するためのものです。

この届の提出がないと、6月分以降の手当の支給が差し止められますので、ご注意ください。

お問い合わせは 住民課 福祉係へ



検診を受けよう 11

住民検診受診状況(平成5年度)

今年度の住民検診の受診状況は右表のとおりとなりました。人間ドックが相変らずの人氣で、他の検診受診者が減少する中で婦人の方々が意欲的に検診を受ける姿が目立った年になりました。「小国のとおちゃん もつと来てくんねかい!」いずれにしても、全体では、受診者数の増加がみられ、みなさんの健康管理への意識向上が感じられるのは喜ばしいことです。

検診名	平成5年度	平成4年度	対前年比
基本健康診査	1287人	1357人	94.8%
胃がん検診	829	900	92.1
胃カメラ検診	88	74	118.9
大腸がん検診	947	1004	94.3
子宮がん検診	482	470	102.6
乳がん検診	493	476	103.6
胸部レントゲン検査	1821	2012	90.5
かく痰(肺がん)検査	51	96	53.1
1日人間ドック	803	612	131.2

3月~4月の予防接種 乳児相談・検診

☑日時 ☑会場 ☑対象者

*三種混合

- ☑4月6日(水)午後2時~
- ☑小国町就業改善センター
- ☑1歳半児~5歳半児 I期第1回~II期対象児

*ポリオ(経口投与)

- ☑4月8日(金)午後2時~
- ☑小国町就業改善センター
- ☑3ヵ月児~4歳児

*ツベルクリン検査

- ☑4月11日(月)午後2時~ 12日(火)午後2時~
- ☑11日 下小国小学校 12日 上小国小学校
- ☑小学1年生及び前年BCG接種を受けた小学2年生。

*ツ判定・BCG

- ☑4月13日(水)午後2時~ 14日(木)午後2時~
- ☑13日 下小国小学校 14日 上小国小学校
- ☑ツベルクリン注射を受けた人で反応が陰性(-)の場合にBCGを接種。

*乳児相談(10ヵ月児)

- ☑3月24日(木)午前9時半~
- ☑おぐに医療センター(検診棟)
- ☑平成5年4、5月生まれ児

*3歳児検診

- ☑3月24日(木)午後1時20分~
- ☑おぐに医療センター(検診棟)
- ☑平成2年12月~平成3年3月生まれ児

☆個人通知もします。

歯の用心一ロメモ 定期健診のすすめ

歯の健康を守ろうとするならば、やはり専門医の診査と指導が必要ですが、公的な健診だけでは足りないように思われます。早期発見、早期治療を心がけるためにも、公的な健診以外に定期的な検診を受けることをおすすめします。

大人の場合は公的な歯の健康審査はほとんどありませんから、こうした自主的な検診は、なおさら必要ではないでしょうか。

定期検診では、次のような点を確認し、必要に応じた指導や治療を行います。

- ①新たなむし歯はないか
- ②治療した歯にむし歯が再発していないか
- ③歯ならびに問題はないか
- ④ブラッシングが上手にできているか
- ⑤歯ぐきに問題はないか
- ⑥予防措置が必要か
- ⑦食生活に問題はないか

抜歯時の注意

“前日は十分な睡眠をとり、体調の悪いときは延期”
過労気味、睡眠不足、下痢、ひどい便秘など、体調の悪いときは神経性ショックなど不快症状を起こ

しやすくなります。

抜歯の前夜は、遅くまでかかる仕事や接待、宴会などを避け、過労、飲みすぎ、二日酔いにならないようにします。十分に睡眠をとって抜歯にのぞんでいただきたいと思います。

新潟県歯科医師会

愛の献血にご協力ください

献血は、皆様のご理解とご協力、そして何より患者さんのことを思いやる優しい心に支えられています。病気やけがで健康に恵まれていない方のため、あなたの健康を少しだけ分けてください。

*献血の日(200ml・400ml・成分)

- ☑3月24日(木)
- 午前9時30分~午後3時30分

◎会場 就業改善センター

※成分献血の受付は午後2時30分までとなります。

希望される方は事前に受付予約が必要です。3月22日までに保健課へ連絡ください。☎95-2600

GIVE BLOOD SAVED LIFE



第7回 おぐに雪まつり

—— 2日間で各イベント会場に4,500人の人出 ——

2月26、27日おぐに雪まつりがオプスおぐに特設会場と総合グラウンドを会場として開催されました。時折雪も降りましたが、全般的にはおだやかな天候となり、両会場合わせて4,500人の人出がありました。

まつりに来た人は26日にはこもり穴村、ジャンボどんどん焼きをバックに上がる雪上花火やごぜ唄と昔話の会を楽しみ、27日は雪上エンデューロや各種イベント、無料開放となったオプスの施設で雪上の遊びを満喫していました。

また両日ともふるさとの味コーナーには安くてうまい地元の味を、多くの人を楽しみました。



こもり穴村

10チームが参加し、りっぱなこもり穴村ができました。各チームとも形や大きさや内部の利用方法に工夫されていましたが、今年特に目についたのは夜間ライトアップしたチームが多かったことでした。



審査の結果は次のとおりです。
最優秀賞
 相野原観音堂
優秀賞
 小栗山
努力賞
 箕輪酔陽倶楽部
 夢元開（諏訪井）

▲最優秀賞に輝いた相野原観音堂

ごぜ唄と昔話の会

オプス格納庫2階の会場では、ごぜ唄と昔話の会が開かれ、竹下玲子さんのしっとりとしたごぜ唄と町内外の語り手による心なごむ昔話を十分に楽しみました。



▲越路町の語り手 高橋ハナさん

ジャンボどんどん焼

町民の無病息災、家内安全を祈願してジャンボどんどん焼きが行われました。

今年は各集落の代表者等50名からなる、たいまつ隊に、スノーモビルで聖火が届けられ、たいまつに火がつけられました。そしてほら貝の音のなかを進み、午後7時に高さ約6m、960束のワラで作られたジャンボどんどん焼きに点火されると一気に炎が燃え上がりました。

その後参加者は、スターマインなどの雪上花火を楽しみながら、スルメやもちを焼いていました。

参加者は「雪上花火はとてもきれいでした。来年もぜひ来たい」と話していました。



エンデューロ大会

すっかりおぐに雪まつり名物となった雪上エンデューロ大会。参加者も年々増加し、今年は144名が総合グラウンドに集まりました。この中には県外からの参加者も45名ありました。レースは1周600mのコースを使い、排気量別に別けられた5つのクラスで、エンデューロレース（1時間で何周走れるかを競う）とスプリントレース（10分間で何周できるかを競う）が行われました。また今年加わった実況中継が大会の雰囲気大いに盛り上げていました。



各クラスの優勝者は次の方々です。

スプリントレース	エンデューロレース
Aクラス (50cc以下)	Aクラス
岡本 造 (宮城県)	風間良一 (小千谷市)
Bクラス (2スト125cc以下)	Bクラス
鈴木正一 (宮城県)	札 誠二 (東京都)
Cクラス (2スト250cc以下)	Cクラス
河田勝巳 (埼玉県)	桑原義昭 (柏崎市)
Dクラス (エンデューロレーサー)	Dクラス
追分和雄 (富山県)	今野圭二 (宮城県)
Eクラス (A~D以外)	Eクラス
石村 透 (富山県)	高野広栄 (柏崎市)

おぐに雪合戦選手権大会

今年初めて行われた雪合戦。5人1組になり25m×12mのフィールド内で一般の部と小学生の部に分かれ熱戦を繰り広げました。

17チームが参加した一般の部は相野原集落と新津市から参加したチームシャモの決勝戦になりましたが、地元の意地を見せ相野原チームが優勝しました。また9チームが参加した小学生の部ではお父さん、お母さんの声援を一杯に受け、みんながんばりましたが武石チームが優勝をかざりました。なお優勝したチームは初代チャンピオンとなり、来年は挑戦を受ける立場になります。



▲優勝した相野原チームと武石チーム

〔結果〕

(一般の部)	(小学生の部)
優勝 相野原	優勝 武石
準優勝 チームシャモ	準優勝 小栗山
3位 下村 法坂A	3位 七日町ジュニア 法坂A

人間バン馬レース

5人1組となり一般は150kg、小学生は60kgの重しを載せたソリを引きタイムを競いました。全長約130mのコースは、足場が悪く走りにくい上、坂もありなかなかの難コース。大勢の声援を受けた参加者は懸命にがんばりますが、日頃の運動不足がたたってか、ソリにおいてかれる人も。またゴールしたところではみんな青息吐息、思わず雪の上に倒れ込みしばらく動けない人もいました。そんな中、日頃から足を鍛えているという飛脚チームが一般の部では優勝しました。また小学生の部では武石ジュニアチームが2位に10秒近い大差をつけ優勝しました。



▲優勝した飛脚チームと武石ジュニアチーム

〔結果〕

(一般の部)	(小学生の部)
優勝 飛脚チーム	優勝 武石ジュニア
準優勝 鷺之島Bチーム	準優勝 小栗山子供会
3位 桐沢チーム	3位 原こども育成会

くらしと国保

保険証は大切に

保険証は正式名称を「国民健康保険被保険者証」といい、国保加入者であることの証明書です。なくさないよう、大切に取り扱いましょう。



- 1 交付されたら、記載内容の確認を。勝手に書き替えたものは無効です。
- 2 お医者さんにかかるとき、窓口にも必ず提出します。
- 3 お医者さんに預けたままにせず、必ず手元に保管を。
- 4 紛失したり破れて使えなくなつたときは、すぐ届け出て、再交付を受けましょう。
- 5 他人との貸し借りは厳禁。
- 6 有効期限が過ぎたものは無効です。期限が来たら速やかに返却し、新しい保険証と交換を。
- 7 職場の健康保険に加入したり、他の市区町村へ転出する場合は、忘れずに返却を。



忘れずに



国保

くらしと年金

4月から年金額 1.3%引き上げ 平成6年4月からの保険料は月額11,100円に

国民年金の定額保険料は、今年の4月から1ヶ月につき11,100円になります。また支給される年金額は1.3%の引き上げとなります。国民年金制度は、高齢や障害などで働けなくなったときや、一家の働き手を失ったときなどに年金

を支給して生活を保障することを目的としているため、年金の価値を社会情勢に応じた水準に保っていかなければなりません。このようなことから、年金額の引き上げと共に、国民年金の財源となる保険料の引き上げも必要と

なります。国民年金制度を健全に運営していくための改定でありますので、国民年金加入者のみなさんのご理解とご協力をお願いします。

年金額比較表

項目	平成5年度		平成6年度	
	年金額	年額	年額	月額
[国民年金]				
老齢基礎年金	737,300	61,442	747,300	62,275
障害基礎年金(1級)	921,600	76,800	934,100	77,842
障害基礎年金(2級)	737,300	61,442	747,300	62,275
遺族基礎年金(子1人)	949,800	79,150	962,700	80,225
[基本]	[737,300]		[747,300]	62,275
[加算]	[212,500]		[215,400]	17,950
10年年金	447,900	37,325	454,000	37,833
5年年金	381,300	31,775	386,400	32,200
障害年金(1級)	921,600	76,800	934,100	77,842
障害年金(2級)	737,300	61,442	747,300	62,275
母子年金(子1人)	949,800	79,150	962,700	80,225
[基本]	[737,300]		[747,300]	62,275
[母子加算]	[212,500]		[215,400]	17,950
老齢福祉年金	377,300	31,442	382,400	31,867
[一部支給停止後の額]	305,600	25,467	307,300	25,608



老齢福祉年金
受給者の皆さん
4月は、証書の回収月です。
4月8日(金)より、支給されますので、なるべく早めにお受け取り下さい。

暮らしのワポイント

毛皮の手入れと保管 こぼしたジュースには塩が一役

毛皮はクリーニングをしすぎると、毛の脂肪分がなくなりカサカサしてきます。本格的なクリーニングは、3年に一度で十分です。ふだんの手入れは、1回着たら必ずブラッシングする習慣をつけましょう。厚手のハンガーにかけ、風通しのよい所で陰干しして、体温や湿気を取ります。数回着たら、布団たたきで軽くたたき、逆さにして振り、ホコリを払いましょう。雨に濡れたら柔らかい布でよくふいて、陰干しし、ブラッシングをしておきます。絶対に、ドライヤーを使ってはいけません。毛皮に香水がかかると、においがつき、つやがなくなり、染みや黄ばみの原因になります。食べこぼしや汗などは、ほうっておくと酸化して変色したり、虫食

いの原因になります。こうした汚れは、ぬるま湯で中性洗剤を溶かし、柔らかいタオルかガーゼを浸して固く絞り、毛並みに沿って毛先だけふくようにします。中性洗剤以外の洗剤やベンジン、シャンプーなどは使ってはいけません。ジュースやコーヒーを毛皮にこぼしたときの応急処置は、塩をすり込みます。塩が水分を吸収してくれるのです。その後、先の要領で汚れを取ります。保管するときは、陰干しして湿気を取り、ホコリをたたき、汚れを取った後でハンガーにつるし、通気性のよい布製カバーをかけ、暗い洋服ダンスかクローゼットに。ほかの衣類と触れないように、空間をもたせて入れておきます。防虫剤は多めに入れ、直接毛皮に

触れないようにティッシュペーパーなどに包みます。梅雨のときには、ときどき洋服ダンスから出し、陰干しをして、ブラッシングをしましょう。



町内企業求人情報コーナー (3月分)

事業所名	所在地	職種	規模	求人数	年齢	就業時間	賃金
ミユキドレス(有) ☎95-3301	相野原	縫製要員	45	女 10	18~40	8:10~17:10	120,000~
鳴島工業(株) ☎95-3122	七日町	機械操作及び仕上工	51	男 4	18~35	8:00~17:00	150,000~220,000
長谷川建設(株) ☎95-3456	鷺之島	監督員 技術者 作業員	30	男 5 女 2	18~55	8:00~17:00	170,000~250,000
小林メリヤス工業(株) 小国工場 ☎95-2700	原小屋	セーター 製造スタッフ		男 3 女 8	18~35 18~35	8:00~17:00	135,000~200,000 110,650~150,000
(有)共栄 ☎95-2349	上岩田	事務員	31	2	45才位まで	8:00~17:00	120,000~300,000
(有)松栄木材 ☎95-2200	法坂	製材士 運転手		男 3	18~65	8:00~17:00	170,000~
(有)広和アセンプル ☎95-4968	上岩田	縫製及びプレス	8	男女 3 不問	18~45	8:30~17:20	120,000~
小国技研 ☎95-3864	横沢	製造工	26	男 2 女 2	20~60	8:00~17:00	165,000~260,000 133,000~155,000
小国町森林組合 ☎95-4147	法坂	常備造林作業員	12	男・女若干名	18~55	8:00~17:00	組合給与規程による
扇運送(株) ☎95-4191	太郎丸	運転手 (普通免許取得者)	8	7	18~60	8:00~17:00	213,000~377,000
(有)コンドーイーグル 小国工場 ☎95-4172	法坂	縫製要員	15	女 5	18~45	8:00~17:00	140,000~
山田車体興業 ☎95-2689	法坂	自動車車体整備工		男 2	18~25	8:00~18:30	150,000~220,000
小野塚ガス圧接工業所 ☎95-3610	新町	鉄筋圧接業	15	2	20~45	8:00~17:00	200,000~350,000

・このコーナーは職安通報済で掲載を希望された企業の情報です。
・掲載希望の企業の方は毎月末まで地域振興課商工労働係まで申込み下さい。
・柏崎、長岡、小千谷など近隣市町村の最新求人情報は役場1階ホールでござん下さい。

固定資産課税台帳 縦覧のお知らせ

固定資産課税台帳の縦覧を行います。この機会にご自分の固定資産を確認する意味でも是非おこしください。ようお知らせいたします。

- ・縦覧の場所 小国町役場税務課
- ・縦覧の期間 4月6日(水)～4月25日(月)

(休日及び土曜日は除きます)。
*時間…午前8時30分から午後5時まで

商工会建築部会より お知らせ 標準工賃23,000円になります

(社)新潟県建築組合連合会では、標準工賃(建築職人手間)を、平成6年4月1日より1日23,000円としました。

小国地区においても、これが適用されます。

建築に関することは何でもお気軽に地元職人にご相談ください。



あなたの生活スタイルに合わせてだれでもいつでもどこでも 働きながら学べる通信制高校をご存じですか？

郵便・電話で学校と連絡をとりながら自宅学習を中心に自分のペースで学ぶという点が特徴ですが、学習内容や卒業資格は全日制・定時制高校と区別はなく同等です。

新潟県高田南城高等学校通信制
詳細を知りたい方は、返信用封筒

筒(90円切手を貼り、宛て名を明記)を同封して下記へ「入学案内」を請求して下さい。

〒943上越市南城町3丁目3-8
新潟県立高田南城高等学校通信制
Tel 0255 (24) 0523(教務室)
0255 (23) 7672(事務室)

平成6年度新潟県高齢者大学学生募集要項

1. 入学資格

県内に居住する者で、地域の社会活動等に意欲と情熱のあるおおむね60歳以上の者。ただし専門課程については、基礎学習課程を修了した者を優先する。

2. 講座の種類

[基礎学習課程]

生涯学習の中で高齢者の地域活動の方法などについて学習します。のべ27日間(2年間)

[専門課程]

福祉ボランティア講座:福祉ボランティア活動の方法について学習します。8日間(1年間)

ワープロ講座:ワープロ操作の基礎を学ぶことにより社会活動の一助とします。10日間(1年間)

3. 会場

[基礎学習課程]

・長岡市 パストラル長岡
長岡市今朝白2-7-25

[専門課程(福祉ボランティア講座)]

・長岡市 長岡高齢者センターけさじろ 長岡市今朝白2-8-18

[専門課程(ワープロセッサ講座)]

・長岡市 長岡情報ビジネス専門学校 長岡市弓町1-8-37

4. 学習期間

(1)入学式 平成6年5月27日(金)新潟県庁(予定)

(2)授業日 平成6年6月から10月まで

5. 授業料及び教材費

授業料は無料とする。ただし、教材費(年2,000円)、通学費等については学生の負担とする。

6. 募集手続き

(1)申込手続き

入学を希望する者は、入学申込書に必要事項を記入の上、80円切手を貼った返信用封筒を添えて、新潟県高齢者大学事務局まで提出するものとする。

(2)受付期間 平成6年4月1日(金)から4月20日(水)まで

7. 申込、問い合わせ先

新潟県高齢者大学事務局
〒950 新潟市新光町7-2
新潟県商工会館6階
(社)新潟県長寿社会振興財団内
TEL 025 (285) 1400
FAX 025 (285) 0303
または、住民課福祉係まで

労働保険の申告・納付はお早めに 4月1日から5月16日まで

(平成6年度の年度更新は、5月15日が日曜日にあたり、窓口・金融機関共にお休みのため16日(月)になります。)

平成6年度の労働保険料の申告・納付はお済みですか？

手続きは5月16日までです。早めに労働保険料申告書に保険料を添えて、最寄りの銀行・郵便局又は、柏崎労働基準監督署へ提出してください。

なお、記入指導会・集合受付も行っていきます。

ご不明な点は、下記にお尋ねください。

問合せ先

柏崎市田中26番23号
(柏崎地方合同庁舎内)

柏崎労働基準監督署
☎0257-22-4128

ハローワーク柏崎
柏崎公共職業安定所
☎0257-23-2140

平成6年度(前期)技能検定のお知らせ

技能検定は、技能者の技能習得意欲を高め、社会的地位の向上を図ることにより、産業の振興・発展に寄与することを目的に、技能水準を一定の基準で検定する国家検定制度です。

技能検定に合格すると特級、1級及び単一等級は労働大臣が、2級及び3級は県知事が合格証書を

交付し、技能士の称号が与えられます。

なお、実施日程は、下記のとおりです。検定実施職種については、新潟県職業能力開発協会(025-283-2155)、県立テクノスクール、認定職業訓練校、又は、業種団体等にお問い合わせください。

日程

技能検定実施公示	平成6年3月1日(火)
技能検定受検申請書の受付	平成6年4月6日(月)～平成6年4月15日(金)
技能検定問題・課題の公表	平成6年5月31日(火)
実技試験	平成6年6月10日(金)～平成6年9月11日(月)
技能検定学科試験	平成6年8月28日(日)、平成6年9月4日(日) 平成6年9月7日(水)、平成6年9月11日(日)
技能検定合格発表	平成6年10月6日(休)

ステーキハウス八石 オープン

ステーキハウス八石は4月1日より営業いたします。営業時間は午前11時から午後8時までです。

豊かな自然に囲まれた中で、八石和牛のステーキや山菜料理などをたっぷりお召し上がりください。

多数の方のおいでをお待ちしています。

お知らせ(ハローワーク柏崎)

特定求職者雇用開発助成金制度が改正されました!

中高年齢者、障害者等の就職困難の者を公共職業安定所の紹介により、継続して雇用する労働者として雇い入れた事業主に対して、賃金の一部を助成する制度です。

改正内容

- ・労働者の年齢要件の緩和 55歳以上⇒45歳以上
- ・助成金の助成率の引上げ

	大企業	中小企業
重度障害者	2/3	3/4
重度障害者以外	1/2	2/3
45歳以上55歳未満の中高齢者	1/3	1/2

実施日

- ・平成6年2月9日以降の雇い入れであること。くわしくは、公共職業安定所へお問い合わせください。 TEL 0257-23-2140

書道教室

(2月の作品)



小国短歌(二月の作品)

村一番隠居の庭の大銀杏
春を待つ間の雪の花咲く 町田 勝治

みぞれの日熱神あさりし野鳥らは
長き冬を何処に宿らむ 片桐 直衛

銀杏剥き減りて赤らむ指先に
茶碗の熱さ直に伝わる 北原 初枝

葛の花散らして別れし遠き日の
老いにほのかな思い出一つ 大橋 鉄治

手の皮のすじのそこひに内職の
青玉の色残りて荒れる 田中 正衛

俳句教室

(二月の作品)

陽を集め軒の水柱の光る村 小栗山 片桐 刃三

ストックに足袋干して有る月曜日 横沢 町田片見草

太りくる陽にくたびれて水柱落ち 法坂 若井 若松

泣くまいときめし納骨日の水柱 金沢 山口 清作

露坐仏の耳に水柱の耳飾り 相野原 田中 ミイ



3～5月は国土緑化キャンペーン

春をよぶ 映画まつり

春休みももう間近、楽しい映画・感動する映画を家族そろって鑑賞してみたいかでしょうか。青少年育成町民会議では次のように映写会を計画いたしました。おおぜいの皆様のご来場をお待ちしています。

- 日時 3月26日(土) 午後1時
- 会場 農村環境改善センター
- 上映映画 「ツヨシしっかりしなさい」「アラジン」
- 入場料 無料

※ ゴミは自分で持ち帰りましょう。
 ○主催 小国町青少年育成町民会議
 小国町教育委員会

新刊図書のご案内 就改センター図書室

マディソン郡の橋……………ロバート・j・ウオラー
 マーフィーの法則……………アーサー・ブロック
 日本をダメにした九人の政治家……………浜田幸一
 蔵(上・下)……………宮尾登美子
 新・大前研一レポート……………大前研一
 平成不況に克つ手……………堺屋太一
 なぜ田中眞紀子は吼えるのか……………板垣英憲
 お嫁さんに読ませる本……………鈴木健二
 炎立つ……………高橋克彦
 新・地方の時代……………調査資料
 テレビ報道「報道特集」の現場から……………堀 宏
 どうするコメ……………農文協編
 普賢鳴りやまず……………鐘ヶ江管一
 やじうま歳時記……………ひろさちや
 最新 果樹のせん定……………農文協編
 影 刀……………黒岩重吾

孤独の歌声……………天童荒太
 薬湯一身近な野草で健康風呂……………大海 淳
 日本の朝ごはん……………向笠知恵子
 瀬東綺譚……………永井荷風
 夢のまた夢(3)(4)……………津本 陽
 VISION OF JAPAN……………橋本龍太郎
 たいのおかしら……………さくらももこ
 箱 庭……………内田康夫
 地を這う虫……………高村 薫
 老いの楽しみ……………沢村貞子
 最後の逃亡者……………熊谷 独
 サッチャー回顧録(上・下)＜ Downing街の人々＞
 ………………マーガレット・サッチャー

☆ご利用をお待ちしています。
 図書の返却も忘れずに。

全珠連検定合格者

- (珠算)
- 式段 安沢 薫(渋海小 5年)
 - 初段 高橋 恵美(小国中 2年)
 - 1級 今井あゆみ(上小国小 6年)
 - 〳 山崎絵美香(渋海小 5年)
 - 〳 中沢 美穂(上小国小 6年)
 - 2級 富沢 豪(渋海小 5年)

- (暗算)
- 参段 佐藤 桂子(上小国小 5年)

ふれあい

平成6年3月15日発行
 小国町教育委員会

小国町に電気陶芸窯を設置

～一般コミュニティの助成を受ける～

地域住民がコミュニティづくりに関心を持ち、地域連帯感に基づきコミュニティ活動を積極的に営む地区や市町村に(財)自治振興センターが必要な経費の助成をし、併せて宝くじの普及広報活動を行う「コミュニティ助成事業」があります。
 この度、小国町の地域リーダーの育成活動や陶芸

活動によるコミュニティづくりが認められ、陶芸用の電気窯、電動ロクロ、粘土作品乾燥棚等の備品が整備されました。
 町では、地域の皆さんからコミュニティ活動に役立てていただくため、より多くの方々から使用していただきたいとお待ちしています。

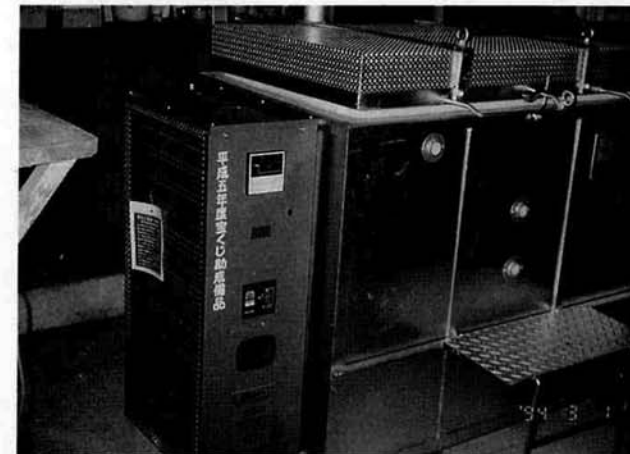

▲電気陶芸窯



▲電動ロクロ

〈助成された主な備品〉

体育館利用者会議開催

町内の各小・中学校及び農村環境改善センター、勤労者体育センターは、町民のみなさんの体力づくりやスポーツ活動の推進、文化向上のために、体育館等を支障のない範囲で開放しています。
 平成6年度中に一定期間または年間を通じて活動を行う予定の団体・グループの代表者は、次のとおり会議を開催し、利用日の調整を行いますのでご参集ください。

- 日時 3月25日(金) 午後7時30分
- 会場 就業改善センター 会議室

※ 平成5年度体育館利用団体は、先に送付済の希望調査を3月23日までに教育委員会にお届けください。
調査を提出しても必ず利用者会議に出席してください。

スポーツ安全保険に加入を

平成6年度のスポーツ安全保険の加入受付がはじまっています。
 この保険はスポーツ活動、文化活動、奉仕活動などを行う子供会・スポーツクラブ・老人クラブなどで5人以上の団体であれば加入できます。
 万一の事故に備えて、ぜひ加入ください。

区分	掛金 (1人年額)	保 険 金 額			補償限度額
		死亡、後遺障害	入院	通院	
子供 文化活動団体員	400円	最高 2,000万円	4,000円	1,500円	対人賠償 1人 1億円
老人クラブ団体	600円	500万円	1,800円	1,000円	1事故 5億円
成人のスポーツ団体	1,300円	2,000万円	4,000円	1,500円	対物賠償 500万円

※申込み・問い合わせ先
 ・スポーツ安全協会新潟県支部 ☎025-230-4420
 ・小国町教育委員会 ☎95-3111