

新潟県小国町

広報

おぐに

1993年

No.290

4/15号

平成5年度
予算総額 69億1,600万円……… 2～5 P

おぐしの里 オープン …………… 8～9 P



4月号カレンダー (4月20日～5月19日)			
4/20 火	町立診療所振替休診 胸部レントゲン検査	12 水 町立診療所 午後2診 整形外科 交通事故移動相談(柏崎市役所)	
21 水	町立診療所 午後2診 整形外科 交通事故移動相談(柏崎市役所)	13 木 町立診療所 午後休診 補聴器相談(9:30～10:00)役場	
22 木	補聴器相談(9:30～10:00)役場	15 土 町立診療所 2診 小児科	
23 金		16 日 町立診療所 診療日	
24 土	おぐに森林公園オープン	17 月 機能訓練③ 町立診療所 午後2診 外科	
26 月	町立診療所 午後2診 外科	18 火 献血車来町 乳児相談② 町立診療所 休診	
27 火	小国芸術村オープン	19 水 婦人検診 町立診療所 午後2診 整形外科 交通事故移動相談(柏崎市役所)	
28 水	機能訓練② 町立診療所 午後2診 整形外科	心配ごと相談 ☑毎週火曜日(午前10時～午後3時) ☑延命荘 ☎95-2027 相談員 4/20 中橋 寛 27 中澤誠三郎 5/11 池島千恵子 18 山崎エイ子	
29 木	町民ハイキング	健康相談 ☑5月13日(木)(午後3時30分) (毎月第2木曜日) ☑医療センター(☎95-2600) 相談員 町立診療所長他 (電話相談も結構です。)	
30 金	婦人検診 乳児健診①	日曜診療 ☑成人健康センター 法坂 ☎95-3141 外来受付 9時～正午 ※急患に限ります。	
5/3 月	町立診療所診療日(午前中) 成人式		
6 木	補聴器相談(9:30～10:00)役場 補聴器相談(14:30～15:00)役場		
10 月	婦人検診 町立診療所 午後2診 外科 補聴器相談(10:00～10:30)役場		
11 火	行政相談(10:00～15:00)延命荘		

編集室

4月は人の動きが多いときです。入園、入学、入社とみなさんの身近かなところでも希望に胸をふ

くませ新しい生活に入った人もいることと思います。ところで先日外に出ていたところ目がかゆくてたまらなくなりました。そのうちくしゃみも出初め、とうとう春の風物詩となった感のある花粉症にかかってしまいました。

幸いそれ以降はひどくなることなくひと安心していましたが、油断大敵。マスク・サングラスなどの予防策を考えているところです。みなさんはいかがですか？



うれしいな
ぼくもわたしも保育園
(若草保育園 入園式)

町の人口 平成5年3月31日現在 (前月比)

計 8,235人 (-28人) 男 4,052人 (-19人) 女 4,183人 (-9人) 世帯数 2,192 (0)
平成5年3月の動き 出生 5人 死亡 12人 転入 36人 転出 57人

平成5年度予算総額 **一般会計** 69億1,600万円 **特別会計**

健康で明るく豊かな住み良い町づくりのために



町の平成5年度予算が3月定例会で可決されました。

予算額は一般会計43億6,000万円、特別会計25億5,600万円で総額69億1,600万円となり、前年度比0.7%増となりました。

町の長期総合計画を基本に町民のみなさんからの要望を十分踏まえ、健康で明るく豊かな住み良い町づくりのための予算です。



3月定例会で行なわれた町長の所信表明の要旨は次のとおりです

町づくりは住民自治の自治活動が基本であります。私は対話と協調を旨とし議会制民主主義のルールに従い、真に町民のための町づくりへ新たな決意をもって全力を挙げてまいります。

克雪利便環境の整備であります。

本年は第4次克雪体制整備5ヵ年計画の初年次であります。「雪に強い小国町宣言」にのっとり地域防雪対策に併せ、集落独自の克雪計画の推進協力を求めてまいります。

定住促進の一環でもある克雪住宅団地整備を土地開発公社事業で実施いたします。

快適生活環境は、町土の保全や自然災害の未然防止と、環境にマッチした計画的な社会資本の整備が肝要であります。

下水道整備のうち、特定環境保全公共下水道では、処理場の拡充と管渠伏設の延長を実施し、一部供用開始を平成6年を目途として努力いたします。農業集落排水事業においては、千谷沢地区に続き原・森山地区で全面供用、おおしま地区では、平成6年度の供用を目途に処理場建設と管渠伏設を実施いたします。

情報化時代に対応して、情報提供システムを普及、発展させるため、オフトーク通信サービス事業の導入を図ることといたします。

最近携帯電話・自動車電話の普及が急速に進み、そのサービス提供に関し強い要望があります。当町の立地条件を勘案し、移動通信用鉄塔施設整備事業を導入してまいります。

産業振興についてであります。

国が21世紀の世界人口と食料事業の展望に立って、これからの食料・農村農業を方向づける新農村プランを示しましたが、小規模農家や兼業が存立しなくなることは容認できません。現実のものとならぬよう政府に対し強く要請いたします。

当町の農業は兼業農家が主体ですが、コメは重要な産品であります。コメの自由化には議会ともども反対を表明しておるところであります。

当町のコメ対策では、関係各位の合意に基づき、農地流動化や受委託の促進を図り、消費者ニーズに応える良質米生産の組織づくりに務めてまいりました。本年もこれらを持続、拡大することといたします。

低コスト化を促進する再盤整整備事業は、中部地区の面整備を着手の運びといたします。

町内企業発展と町勢伸展は不可分であります。従いまして不況対策には企業各位と行政の連携をより深め、実効ある対処に務めることといたします。

生活圏の広域化に伴い、町内商活動が低迷を続けていますが、町商工会ともどもその活性化を図って

まいります。従前から進めてきた商工物産館整備の着工年度といたします。

民・官の合意と協調で逐年その内容を充実してきた森林公園は、関係者各位の熱心なご尽力で小国の森林公園が広く認知されました。加えて、過日開設をみたオプスと共生することにより、待望の通年観光施設として利用者ニーズに応えられるように努めます。

保健・医療・福祉の総合的環境についてであります。

地域の総合福祉の充実のため、小国町保健・医療・福祉計画を策定いたし、これらのサービスが総合的・計画的に提供される体制づくりを進めてまいります。計画策定に際しては広く町内の各界各層からのご意見、ご提言をいただくことといたします。

特別養護老人ホーム「おごしの里」が、4月に開設入所の運びとなります。これを機に施設入所と在宅介護の実態を調査のうえ、格差調整を図ってまいります。

町立診療所を町健民の拠点として、町民各位の医療はもとより、予防・検診・相談・指導などきめ細かい健康づくりを進めます。

生涯学習・教育・文化・スポーツ環境についてであります。

教育施設や学習施設の整備を図り、好ましい環境づくりに務めることといたします。

小国町生涯学習推進基本構想のご答申をいただきました。これにのっとり町民生涯学習の機会を積極的に展開してまいります。

今に残る農業農村の伝統文化を維持、保存しながら、新しい文化創造に寄与する活動を高めてまいります。

町民スポーツがこのところ停滞傾向にあります。体育協会の連携を密にして、体力づくりや協調、ふれあいに連動する幅広いスポーツの振興と施設整備を図ってまいります。

職員の勤務体制が4月から完全週休2日制にさせていただくこととなっております。去る12月議会でお認めいただく折に申し上げましたが、これにより町民サービスを欠くことのないよう、また、町民各位から行政不信の指摘を受けることのないよういたしてまいります。

私も職員の先頭に立って、ともども全体の奉仕者である公務員としての自覚を常に忘れず、綱紀の粛正と真心ある接遇をもって職務に専念することといたします。

平成5年度予算のご審議をお願いするにあたり、所信の一端を申し述べ、重ねて議会並びに町民のご理解とご協力を賜りますよう心からお願い申し上げます。

平成5年度予算

一般会計

歳入

総額は43億6,000万円昨年より4.8%減となりました。

町税などの自主財源が28.2%、地方交付税などの依存財源が71.8%となり、前年に比較し自主財源の比率が3.6ポイント増となりました。

内訳は地方交付税が47.2%で最も多く、ついで町債、町税の順となっています。ついで対前年比で見ると185.9%増となった国庫支出金の伸びが一番大きく、地方交付税は5.1%、町民の方々から納めていただく町税は6.6%の伸びとなっています。

歳出

歳出を目的別に見ると道路改良や舗装工事を抱え

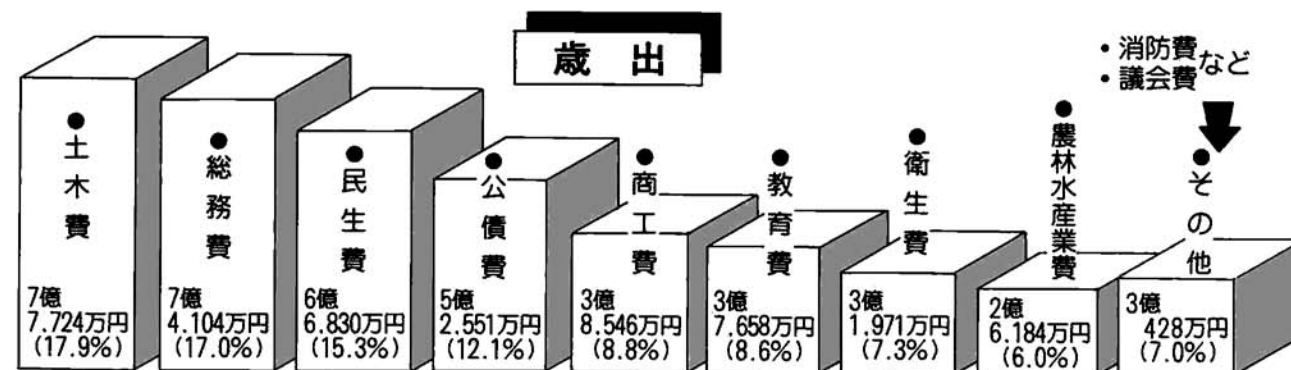
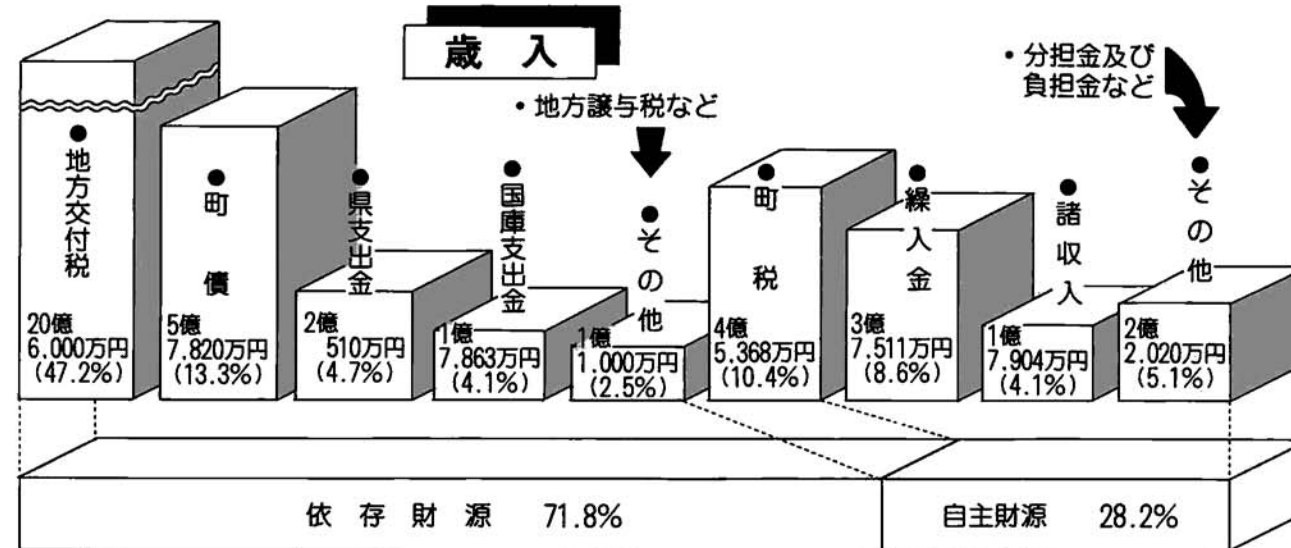
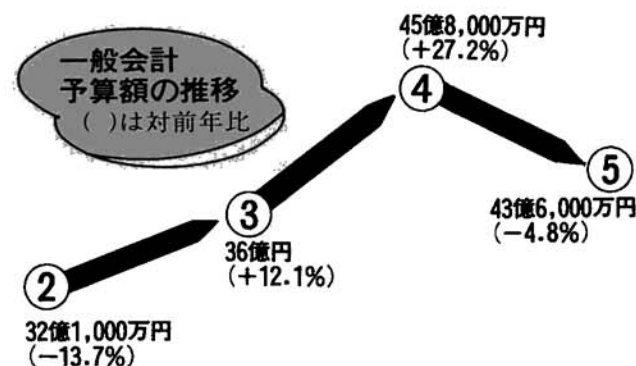

平成5年度予算

平成5年度予算

一般会計

43億6千万円の

土木費

道路台帳補正に……1,615万円
冬期除雪委託料……2,700万円
道路維持補修に……2,300万円
道路新設改良4路線工事費
……6,400万円



道路特殊改良11路線工事費
……4,000万円
道路舗装17路線工事費……3,700万円
消雪施設工事費……9,230万円
桐沢河川公園工事費……4,600万円
克雪住宅建設利子補給……510万円
集落克雪対策事業補助に……300万円

総務費

総代事務委託料……1,452万円
庁舎関連工事費……595万円
集落計画及び一集落一事業に
……760万円
オフトラック施設工事費……1億388万円
自動車電話施設に……1億120万円

民生費

結婚祝金、仲人報償金……800万円
福祉作業所工事費……3,520万円
ディサービス委託料……2,245万円
ねたきり老人等介護見舞金
……550万円
老人入院見舞金……270万円
老人ホーム措置費……1億6,066万円
児童手当に……1,164万円
保育所運営に……1億4,206万円

商工費

商工物産館用地、用地造成等に
……9,707万円
産業育成、商工業振興貸付金
……1億円
嫁婿対策補助金……300万円
各種まつり補助に……630万円



観光交流に……538万円
森林公園駐車場消雪工事費
……2,270万円

教育費

小学校施設工事費……4,233万円
中学校施設工事費……5,541万円
生涯学習活動に……411万円
青年海外派遣事業に……150万円
体育施設の管理に……1,111万円

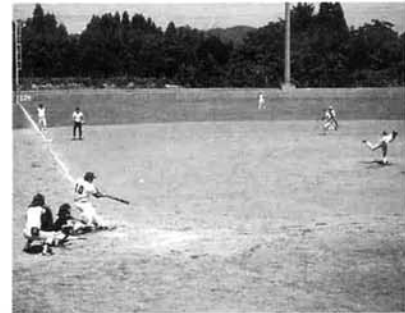

衛生費

妊婦、乳児、県老人医療費等に
……305万円
畜場屋根工事費……240万円
成人健康センター工事費……361万円
健康診査委託料……1,972万円
リフトバス購入に……765万円
人間ドッグ補助に……554万円
ごみ格納施設整備助成に……350万円
合併処理浄化槽等設置整備事業補助に
……665万円

主な使いみち

農林水産業費

はつらつ塾活動に……180万円
山間資源活用促進事業に……900万円
町単土地改良事業補助に……1,300万円
県営圃場整備事業に……1,568万円



農村総合整備モデル事業工事費
……3,970万円
国土調査事業に……3,465万円
イチョウ団地、産地化に……372万円
森林総合整備事業に……510万円

消防費

広域組合負担金に……9,743万円
町消防団の運営に……2,322万円
消防施設工事費に……1,310万円
消防自動車、小型動力ポンプに
……970万円



議会費

議員報酬、手当、議会報の発行に
……6,434万円

労働費

Uターンの促進に……200万円
若者定住促進奨励金……400万円
町内企業技術習得派遣援助に
……400万円
雇用促進住宅入居奨励金……360万円



災害復旧費

農業用施設災害復旧測量、工事費
……350万円
公共土地施設災害復旧工事費
……500万円

特別会計

特別な目的のために扱うものは特別会計として予算を組んでいます。本年度は簡易水道事業に関する特別会計が新設され、全部で6つの特別会計になりました。

特別会計の総額は25億5,600万円となり前年比11.8%の伸びとなりました。

国民健康保険特別会計

予算総額 4億5,000万円 (前年比7.4%増)

- *人間ドックの助成を実施
*健康まつりを開催
*助産費は2万円アップの26万円に
*葬祭費は1万円アップの9万円に

老人保険特別会計

予算総額 6億7,400万円 (前年比9.4%増)

老人保健法に定める医療給付のみを行う会計です。

町立診療所特別会計

予算総額 2億5,200万円 (前年比5.9%増)

町立診療所の経営状況を明らかにする会計で、歳入の主体となる診療収入は医科1億7,250万円、歯科4,500万円を見込んでいます。

簡易水道事業特別会計

予算総額 5,400万円
施設建設として法末及び八王子地区の管路整備を予定しています。

農業集落排水事業特別会計

予算総額 3億5,900万円 (前年比16.7%減)
主な工事としては原・森山地区が管路、おおみしま地区が処理場建設と管路工事を予定しています。

下水道事業特別会計

予算総額 7億6,700万円 (前年比31.6%増)
管渠施設工事(大字桐沢、大字武石、大字七日町地区)と処理場建設工事を予定しています。

町民1人当たりの予算額

(平成5年4月1日現在)
(人口8,237人で計算)

土木費 94,360円



総務費 89,966円



民生費 81,134円



商工費 46,797円



教育費 45,718円



衛生費 38,814円



消防費 18,603円



農林水産業費 31,789円



議会費 12,198円



労働費 3,640円



小国町収入役に 佐藤 二三雄氏 (再任)

小国町の収入役に佐藤二三雄氏(押切 65歳)が議会の同意を得て選任されました。

再任となり任期は、平成5年4月1日から平成9年3月31日までの4年間です。



新・駐在さん紹介



原駐在所
渡辺哲郎 巡查

県都新潟市の新潟東警察署から来ました。事件や事故の多い新潟駅前派出所で勤務していたので駐在所の仕事は、少しはリラックスして出来るかな(?)と考えています。

出身は、長岡市です。小国町とは距離的には近いのですが、来たことは、森林公園を一度訪れたことがある位で、地理はまったくわかりません。長岡も雪は多いですが、小国はそれ以上に雪が多いと聞いています。今から駐在所の回りの景色をながめては、冬の風景がどんなになるだろうか想像しています。

家族は、妻と長男の3人。交通事故や犯罪のない町づくりに励みます。よろしくお願いたします。



千谷沢駐在所
埴田 聡 巡查

このたびの異動で、泉の里といわれる五泉警察署から来ました。駐在所勤務は初めてです。

出身は新発田市で、雪降ろしの経験は1度しか記憶にありませんので、今から少雪が続くことを願っています。

千谷沢駐在所在任中は、悲惨な交通事故の防止、犯罪の早期解決に努力しますので、皆様のご協力をお願いいたします。

そして私と一緒に、小国町の町民となった、妻と長女(3歳)もよろしくお願いたします。

町内で3本目の国道 403号が4月1日より スタート

昨年3月、国道昇格路線に指定された国道403号(新潟市~長野県松本市)がスタートし、町では檜沢(郡界)から大貝(郡界)までの区間が国道403号になりました。

今回の昇格で町内の国道は3本となり、いまままで国道404号だった区間のうち相野原から大貝(郡界)までは国道403号と重複区間になりました。

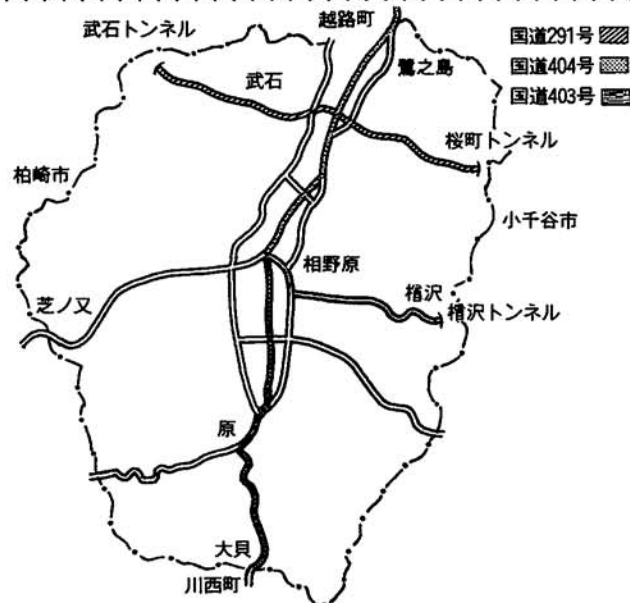

小国町人事異動 (平成5年4月1日付)

●新採用	職 氏 名 所 属	会 計 係 長 和 田 孝 子 収入役室	税 務 課 副 参 事 (税 務 係 長) 田 中 悦 郎 教 委 事 務 局 副 参 事 (社 会 教 育 係 長)
主 事 補 大 橋 美 加 建 設 課	主 事 補 辰 野 久 美 子 税 務 課	●部内異動	地 域 振 興 課 副 参 事 (観 光 交 流 係 長) 田 中 雅 英 建 設 課 副 参 事 (建 設 係 長)
保 母 内 山 桂 子 中 央 保 育 園	家 庭 奉 仕 員 小 川 真 奈 美 保 健 課	新 担 当 氏 名 旧 担 当、所 属	保 健 課 副 参 事 (保 健 係 長) 宮 川 行 雄 収入役室副参事 (会 計 係 長)
●昇格・昇任	税 務 課 長 峯 村 誠 税 務 課	町 立 診 療 所 事 務 長 植 木 一 幸 税 務 課 長	地 籍 係 長 青 柳 満 監 査 委 員 事 務 係 長
住 民 課 参 事 (住 民 係 長) 山 岸 宏 住 民 課	住 民 課 参 事 (環 境 衛 生 係 長) 五十 嵐 徹 (保 健 係 長)	総 務 課 副 参 事 (庶 務 係 長) 相 波 一 男 (農 村 整 備 係 長)	農 村 整 備 係 長 広 田 忠 俊 環 境 衛 生 係 長
住 民 課 副 参 事 (福 祉 係 長) 山 崎 八 重 子 住 民 課	総 務 課 副 参 事 (財 政 係 長) 北 原 傳 (住 民 係 長)	住 民 課 副 参 事 (住 民 係 長) 北 原 傳 (住 民 係 長)	建 設 係 長 村 山 博 幸 観 光 交 流 係 長
			監 査 委 員 事 務 係 長 樋 口 和 弘 税 務 係 長
			社 会 教 育 係 長 牧 野 克 己 医 事 係 長

町単土地改良事業の 補助金交付基準がかわります

町単の補助制度による土地改良事業を次により今年も実施いたします。交付の基準が変わりましたので内容をよく読んで申し込みをしてください。

- 1. 対象地域**
水系別に小さい団地で将来とも3ha以上の地続き団地として国・県事業の総合開発の対象とならない地域。
- 2. 事業種目**
かんがい排水、農道整備、ほ場整備、暗渠排水、畑地開発、その他。
- 3. 申し込み**
毎年5月10日までに役場農林課に申請書を提出して、事業実施承認を受けてください。
災害復旧事業は、その都度連絡後申請してください。
- 4. 補助金の交付**
工事完了後実績報告書を提出いただき、現場確認すれば8月、12月、5月に交付いたします。

町単土地改良事業補助金交付基準

事業名	事業を行う者(事業主体)	事業の対象基準			補助金の交付基準	備 考	
		地 域	最低事業費	受益面積			規 格
かんがい排水 水路、ため池、 揚水機、頭首工	共同3人以上	3ha以上の地続き団地として国・県事業で総合開発の対象とならない地域	10万円以上	30a以上 10ha未満	事業費の40%以内		
農 道 整 備	新設・改良 (橋梁を含む)	3ha以上の地続き団地として国・県事業で総合開発の対象とならない地域が水系別に小さい団地であり、将来とも	10万円以上	30a以上	事業費の50%以内	と(個人用の作業用機械進入路は除く)一般の用に供する農道であること	
	舗 装		10万円以上	30a以上	資材費の60%以内		
	維持補修		共同3人以上				資材の現物支給
ほ 場 整 備	共同又は個人		20万円以上	おおむね30a以上	10a当最高事業費18万円以内を対象	1 ほ場整備地域内の農道事業は、原則として補助対象としない。 水田富栄養化対策事業に係るものにかぎる。	
			15万円以上	10a以上	10a当最高事業費15万円以内を対象		
暗 き ょ 排 水	共同又は個人		資材費2万円以上	10a以上	集水管50m以上	1 区画整理地域内でも暗きょ排水施工地域内は、この事業の対象とする	
畑 地 開 発	共同又は個人		10万円以上	おおむね10a以上	10a当最高事業費10万円以内を対象	事業費の50%以内	
災 害 復 旧	農 林 業 施 設	共 同	15万円以上		認定をうけた災害に限る	65%以内	1 災害の発生因子に起因して発生した災害に限る 2 国庫災害の適用を拒否した箇所は除く
	農 地	個 人	10万円以上		認定をうけた災害に限る		
県 費 補 助 土 地 改 良 事 業	ほ 場 整 備	土 地 改 良 区	採択事業の如何を問わず、県補助対象事業		事業費の70%以内の補助率		
	かんがい排水 農道整備 暗きょ排水 その他の土地改良事業	土 地 改 良 区	採択事業の如何を問わず、農林業関係県補助対象事業		事業費の30%以内		
国 庫 災 害 復 旧	農 林 業 施 設	小 国 町	国庫補助対象事業		補助残の50%以内	補助残の20%以内	
	農 地	小 国 町 土 地 改 良 区	〃				
特 認 土 地 改 良	共同3人以上		町長が特に認めた土地改良事業		事業費の10%以内		
県 宮 ほ 場 整 備 事 業 (低コスト化大区画)	新 潟 県		国庫補助対象事業		工事費の8%以内 事務費の25%以内		
団 体 営 土 地 改 良 事 業	小 国 町 及 び 土 地 改 良 区		国庫補助対象事業		工事費の75%以内の補助率 事務費の25%以内		

*注、1 国庫補助事業を除き、用地買収費及び補償費は事業費の対象としない。

お世話をしますあなたの老後

特別養護老人ホーム おごしの里オープン

明るく楽しいホーム生活をモットーに

小国町と越路町が協力し、檜沢地内に建設を進めていた特別養護老人ホーム「おごしの里」が4月1日オープン、開園式が行われました。

おごしの里は小国町と越路町が行政の広域圏域を越えて協力、設置した施設で敷地面積8,000㎡、総事業費は約11億円です。

施設内部は天然木を豊富に使い、畳を敷いたスペースを設けるなどあたたかみのある施設となっています。また屋根には明りとりと換気を兼ねたアーチ型のものが6つ取りつけてあり、床は夜間蓄電システムによる全館床暖房を採用しています。

施設の運営は「社会福祉法人 小越会」(水島敏理事長)が行い、職員は佐藤一郎園長はじめ31名です。

3、4日には施設見学会が催され約1,000人の方が訪れ、8日からは入居者の受入が始まっています。



おごしの里の完成は隣接する町立診療所とともに相互に作用しあう医療と福祉の地域拠点ができたとになり、今後の活動が期待されます。



施設の概況

所在地 小国町大字檜沢90番地 ☎0258-95-3110
建物構造 鉄筋コンクリート造 平屋建2,805.85㎡
入所定員 入所者 50名 短期入所事業 15名
 デイサービス事業 15名

居室 一般居室 短期入所
 4人部屋 10室 4人部屋 3室
 2人部屋 4室 2人部屋 1室
 1人部屋 2室 1人部屋 1室

その他 デイサービスセンター、ボランティア室、浴室(特殊・一般)、食堂、静養室、医務室など

おごしの里での生活について

- ☆廊下やトイレそして食堂などの段差をなくし、車椅子で園内を自由に動けるように配慮してあります。
- ☆居室は4人1部屋が基本ですが、お年寄りの方々の状態にあわせて、2人部屋や1人部屋も用意してあります。
- ☆夏冬を快適に過ごしてもらえるように、床暖房・エアコンなどを設備しています。
- ☆医療機関(小国町立診療所)が隣接しておりますので、健康管理に安心がもてます。
- ☆はりあいをもって生活をエンジョイしていただくために、クラブ活動や各種の行事を計画しています。
- ☆家族会を組織し、お年寄りや家族のきずなが保てるようにしていきます。
- ☆面会はいつでも自由にできます。(夕方6時30分以降面会される方は、あらかじめ施設にご連絡下さい。なお深夜の面会のご遠慮しております)

特別養護老人ホームとは

65才以上の者であって、身体上または精神上著しい障害があるために常時の介護を必要とする者(いわゆるねたきり老人等)であって、居宅において適切な介護を受けることが困難な者を入所させる施設をいいます。

利用の内容と手続きについて

- (1)長期入所について
 おおむね65歳以上の心身に障害があり、日常生活に介助を必要とし、家庭にお世話することが困難な状況にあたる方が利用できます。
 入所を希望される方は、居住地の民生委員、役場 住民課福祉係にご相談下さい。
- (2)短期入所(ショートステイ)について
 お年寄りのお世話をされておられる方が、病気や冠婚葬祭などの理由により家庭で介護が困難な場合に一時的に施設でお世話する制度です。
 入所を希望される方は、居住地の民生委員、役場 住民課福祉係にご相談下さい。
- (3)デイサービスについて
 在宅の虚弱なお年寄りやねたきりお年寄りに対し、送迎つきで日帰りの各種サービス(入浴、食事、介護相談、休養、生活指導等)を提供し、お年寄りの心身機能の維持向上と家庭介護の負担の軽減を図る制度です。
 利用を希望される方は役場 住民課福祉係の窓口かおごしの里にご相談下さい。



▲ケア・ワークルーム(寮父母室)
入居者の日常生活のお世話、生活指導・相談等を行うところです。



▲浴室
新鋭の特殊浴槽が導入されており安心してゆっくり入浴できます。



▲居室
広いスペースがあり自由に安心して生活ができます。

▶デイサービスセンター
通所して一日ゆっくり過ごせる
ところです。



タイムリーな地域情報で生活に安心を…

～～本年度、オフトーク通信を導入～～

私たちは、通信衛星や海中に張り巡らされている光ファイバーケーブルなど、目覚ましい通信の技術革新により、たったいま地球の裏側でおきている事件の内容を正確に、しかも早く知ることが出来るようになりました。

しかし、身近な地域情報の伝達となりますと、広報や回覧板などによるほかはなく、早くお知らせしなければならない出来事を、正確にしかもタイムリーにお伝えすることが出来ませんでした。

このたび、NTTが開発したオフトーク通信は、私たちの日常生活の利便性、福祉の向上を図るにはうってつけの装置であり、この導入を議会承認いただき、本年度設置する運びとなりました。

オフトーク通信とは、電話回線を利用し、電話の空き時間を活用して情報を伝達する方法で、最大4チャンネルの放送が出来ます。

みなさんのご家庭には電話のそばにチャンネルを選択する装置とスピーカーをセットします。そして役場から、地域情報やお知らせ・緊急情報などをお届けできるほか、例えば集落の総代さんが、集落行事を自分の集落だけに連絡が出来たり、生涯学習に

活用するなど、様々な応用が可能です。

ご家庭に取り付ける機器類は、今回の申し込みについて町が全額負担します。詳しい説明会は、4月21日から集落毎に行ないますが、いづらすばらしいシステムでも、みなさんのご加入がなければ機能は半減します。

ご理解いただくために、説明会には出来るだけ大勢が参加いただきますようお願いいたします。



はつらつ塾Part II 5月より開催

みつめよう我が町 語りあおう新しい農村の明日 あなたも参加してみませんか!!

(みなおされている農村の豊かさ) 「農村でくらすことは、本当はとてもすばらしいことなのではないか」今、農村の豊さを再発見する動きが静かに広がっています。はたして小国に住んでいる私達はそのことをどう考えて行けばいいのでしょうか。(豊富な情報と新しい知識を吸収して) 地域や集落、農業経営の活性化をすすめるためにはいろいろな情報や知識を正確に持つことが必要です。(塾…情報交換と学び語りの場) 小国町では平成3～4年の2ヶ年間はつらつ塾を開講しこの活動を進めて来ましたが、今年からはさらに内容を充実して新しい塾を開講し多くの皆さんの参加をよびかけています。(各分野で活躍されている方を招いて) 新しい塾では農村問題の第一人者であられる伊藤先生を塾長にお願いし、県内で活躍されている各分野の人をおまねきし、元気のでる話しを聞き、皆さんとひざをまじえて対談することとしております。

(今年1年間の予定テーマと講師)
・新しい農業・農村の青写真を考える… 新潟日報論説委員 相沢 健二
・21世紀の新潟県はどうなるか… 新潟社会経済リサーチセンター 研究所長 中津 普門
・日本のむら社会を考えると… タイの農村調査から… 新潟大学助教授 佐藤 康行
・これからの消費者の日… 消費者はなにを求めているか… 県消費者協会 上越支部長 矢野 和子
・ヨーロッパの食文化・日本の食文化… ホテル新潟支配人 石川 郁夫
・子供の危機・むらの危機… 新潟大学教授 坂本 典子
・森からの手紙… 新潟大学助教授 紙谷 智彦
・中国農業の現状と展望… 新潟大学農学部 菅沼 圭輔
・環境保全型農業のすすめ… 加茂市農家 石附 徹太郎
・まとめ… 塾長 新潟大学教授 伊藤 忠雄

[申し込みや問い合わせについて] 塾は毎月一回夜7：30分よりと計画しています。申込みや問い合わせは農林課までお願いします。

克雪住宅建設資金利子補給について!

町では、雪国でも冬期間安心して住める克雪住宅建設資金の借入に対して利子補給制度を実施します。平成4年6月から身障者及び高齢者に対応する住宅の場合は利子補給対象限度額が増額されました。

◎平成5年度申込受付期間

4月20日から7月31日まで。ただし、融資予定に達したときは、受付期間内でも締め切ることがあります。



◎交付対象住宅

◎克雪住宅

融雪式…屋根の上で融雪できる施設等を備えた建物。ただし、地下水の開放利用は除く。耐雪式…建物の構造が3メートル以上の積雪荷重にも耐えることが構造計算上確認できる建物。その他…町長が克雪住宅（落雪式等）として特に認めた構造の建物。

◎克雪住宅プラス身障者及び高齢者対応住宅

条件は克雪住宅に身障者及び高齢者、また将来の高齢時に備えて、専用居室、浴室、手すり、スロープなどをとり入れた建物。

◎利子補給を受けることができる人 小国町に居住する者で利子補給金の交付を受けなければ克雪住宅

の新築又は増改築できない者で、前年の所得金額が700万円以下の者

◎補給の条件

- (1) 町内金融機関より借入れた資金とする。
(2) 対象借入資金は克雪住宅だけの場合は50万円以上 300万円までとし、10万円単位とする。克雪住宅にプラス身障者及び高齢者対応住宅とした場合は、克雪住宅の最高 300万円にその建設工事分として最高 300万円まで増額することができる。
(3) 補給利率は 3.0%、償還期間は15年以内とする。

◎申込先

小国町役場建設課 ☎95-3111 (内線 235) 申込について詳しいことは、建設課克雪管理係へご相談ください。

平成6年歌会始のお題および詠進歌の詠進要領

1 平成6年歌会始のお題 「波」と定められました。
2 詠進歌の詠進要領 (1) 詠進歌は、自作の歌で一人一首とし、未発表のものに限ります。 (2) 用紙は、半紙(和紙)とし、毛筆で自書してください。ただし、海外から詠進する場合は、用紙は随意とし、毛筆でなくても差し支えありません。 (3) 病気又は身体障害のため自書することができない場合は、他人が代筆しても差し支えありませんが、代筆の場合には、別の紙に代筆の理由、代筆者の住所及び氏名を書いて詠進歌に添えてください。 (4) 書式は、半紙を横長に用い、右半分にお題と歌、左半分に郵便番号、住所、氏名(本名、ふりがなつき)、生年月日及び職業(なるべく具体的に)を縦書きで書いてください。(書式図参照) 無職の場合は、「無職」と書いてください(以前に職業に就いたことがある場合には、なるべく元の職業を書いてください)。 (5) 住所、氏名、生年月日、職業を書いていないものその他この詠進要領によらない場合。 (6) 以上について疑問があれば、直接、宮内庁式部職あてに、郵便番号、住所、氏名を書き、返信用切手をはった封筒を添えて、9月20日までに問い合わせてください。

Table with 2 columns: 職業 (Job) and 郵便番号、住所 (Postal code, address). The job listed is '波' (Wave).

(約24センチメートル)

(約33センチメートル)

検診をうけよう ③

胸部レントゲン検査 (4月20日(火)~27日(火))



以前は肺結核を見つけるための検査でしたが、最近では、肺結核のほかに、肺がん、肺炎、気管支炎などの呼吸器系の病

胸部検診は

毎年1回受診しましょう

胸部レントゲン検査の対象者は、16歳以上の方。ただし、学生や勤務先の事業所で受診できる方は対象外です。

近年急増している「がん」それは肺がんです

現在、肺がんのがん死亡率は男女とも第2位ですが、近い将来、胃がんを抜いてトップに立つと予想されます。

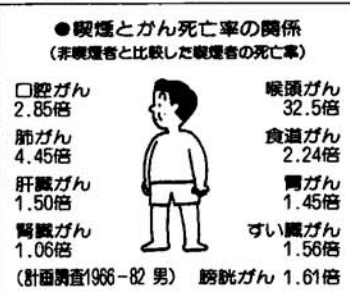

平成5年度胸部レントゲン検査日程

Table with columns: 検診日, 検診会場, 時間, 対象地区. Lists various locations and times for chest X-ray screenings from April 20th to 27th.

子宮がん・乳がん検診 (4月19日(月) 7月23日(金))

一般に「子宮がん検診」と書いてある場合は、子宮頸がん検診をいいます。日本人の場合、子宮がんの約85%は子宮頸が

30歳をすぎたら年1回の検診を!

子宮がんや乳がんは、女性ホルモンと深い関係があるといわれています。近年、発生率、死亡率と



も増加傾向にある乳がんは、食生活を中心に生活様式全般が欧米化して、女性の体格や体質が、しだいに欧米人に近づいてきたこと

乳がん発生のピークは40歳代、子宮がん発生のピークは40~50歳代。30歳をすぎたら、年1回の検診を受けましょう。

平成5年度 子宮がん・乳がん検診日程表

Table with columns: 検診日, 会場, 対象地区. Lists dates and locations for gynecological and breast cancer screenings.

お年寄りのための 元気で長生き食生活講座 ④〜春編〜

いよいよ暖かくなり、すべてのものが積極的に行動に移ろうとしているこの時期は、とすると身体や精神状態が崩れやすい時期とも

①竹の子の木の芽豆腐 (4人分) 茹竹の子 200g 豆腐 1/2丁 ※ だしネカップ 砂糖小さじ4

- Recipe instructions for bamboo shoot and bean curd: ①豆腐は水気を切っておく。②エビはサッと洗い背ワタを取る。③竹の子は2cm長さの薄切り。④鍋に※、③を入れゆっくり煮る。⑤木の芽は16枚を包丁でたたいてからすり鉢でよくする。⑥⑤に豆腐を加えてすり合わせ、滑らかになったら④を入れて和え、器に盛り木の芽をのせる。

- Recipe for highland soybean curd: ①高野豆腐は熱湯につけて戻し、水気をしぼり3枚にそぐ。②ふきは塩をふり板ずりしてからゆで水に取り皮をむく。③かんぴょうはゆでておく。④高野豆腐を縦長におき、幅に合わせて切ったふきを芯に巻き、かんぴょうで2ヶ所巻く。⑤だし汁に※を加えて煮立て、④を入れ煮含める。仕上げにしめじを加えて煮、薄口正油を入れて一煮する。⑥半分に切ってしめじを添える。

4月~5月の予防接種 日時 会場 対象者
*三種混合 (百・ジフ・破混合) 21日(金)午後1時30分~
①5月7日(金)午後2時~
*日本脳炎 ①5月11日(火)午後2時~
②5月12日(水)午後1時30分~

乳児ミルク支給制度の廃止と妊婦一般健康診査助成事業の開始について
乳児ミルクの支給事業は、赤ちゃんの栄養強化をねらいに実施してきましたが、この3月31日をもって廃止することになりました。

4月~5月の乳児相談・健診
日時 会場 対象者
*乳児健康診査 ①4月30日(金)午後1時20分~
*10カ月児相談 ①5月18日(火)午前9時30分~
*4カ月児相談 ①5月18日(火)午後1時30分~

ご案内 寝たきり、ボケ老人 介護者のつらいご案内
小国町には約50人の在宅寝たきり、痴呆性老人がいます。こういった人達は自力では生活できず、家族の介護は並大抵のものではありません。

「愛の献血」にご協力を!!
①5月18日(火) 午前9時30分~午後3時
②小国町就業改善センター
※全血(200ml、400ml)献血のほかに、成分献血もできます。
-GIVE BLOOD SAVE LIFE-

ロマンモティエだより

昭和61年6月に国際友好姉妹都市となった緑豊かな芸術の町スイスのロマンモティエ町。3度にわたる公式、民間訪問団によるロマンモティエ訪問、版画や切り絵の作品展の開催、スイスワインの輸入など交流を深めています。このほどロマンモティエの地元紙に小国町のことが掲載されました。

町長のミシェル・ゴダール氏がインタビューのなかで話したのですが内容は「私達は日本の小国町とコンタクトがあります。この関係は和紙を作った彫刻家ピエー

ル・オベールのおかげで成立したもので、小国には和紙の工場があるのです。まず文通から始まり小国の方々がヨーロッパにきた折にロマンモティエに立ち寄ってくれました。小国から私達に日本を訪問するよう誘いがありますが、そのためには時間が必要です。」というものです。これは町が国際交流推進員を委嘱している新潟市在住の岡崎照男さんが、スイスより送られて来た地元紙を翻訳され送ってくださったものです。町でも「広報おぐに」を毎月岡崎さんへ送り、主な

記事を翻訳して送っていただいています。

今後もロマンモティエの様子については随時みなさんへお知らせいたします。



ロマンモティエ町長
ミシェル・ゴダール氏

雇用調整助成金対象となる業種の指定について

雇用保険法に基づく雇用調整助成金の対象となる業種として、平成5年3月1日から、次のとおり新規に10業種が指定されました。この結果、平成5年3月1日現在の指定業種数は105業種となりました。

これに伴い、下記1の業種に属する事業を行う事業主及びその下請事業主が下記2の指定期間内に休業、教育訓練又は出向を行ったときは、雇用調整助成金が支給されます。

記

- 1 指定業種 10業種
刺しゅうレース製造業・外衣製造業(和式を除く)・石綿スレート製造業・木毛セメント板製造業・高圧ガス容器製造業(溶接容器を除く)・プラスチック加工機械・同附属装置製造業・半導体製造装置製造業・タイプライタ製造業・半導体素子製造業(サーミスタ及びバリスタを除く)・集積回路製造業(モス型の計数回路を除く)。

- 2 指定期間
今回指定される業種に係る指定期間は、平成6年2月28日までです。

※なお、詳しくは、ハローワーク柏崎までお問い合わせください。
TEL 0257(23)2140
FAX 0257(22)9932

狂犬病の予防注射及び畜犬登録実施のお知らせ

平成5年度の狂犬病予防注射及び登録を、下記の日程で実施いたしますので、犬を飼っている方は最寄りの会場で必ず受けて下さい。

◎注射日程

	会 場	時 間
4月26日(月)	八王子公民館前	午前 9:45 ~ 9:55
	三桶公民館前	10:15 ~ 10:30
	原 克 雪 広 場	10:45 ~ 11:15
	法末自然の家、やまびこ	11:30 ~ 11:40
	上岩田公民館前	午後 1:30 ~ 1:50
4月27日(火)	農村環境改善センター	2:00 ~ 2:30
	中央公民館千谷沢分館前	午前10:00 ~ 10:30
	上栗集落開発センター前	10:45 ~ 11:05
	武石公民館前	11:20 ~ 11:40
	(旧) 役場庁舎裏	午後 1:30 ~ 2:10

◎料金(一頭当り)

登録料	2,100円
注射済票	480円
注射料	2,370円
計	4,950円

※①つり銭のいらないように、こまかいお金をご用意ください。

②印鑑、愛犬手帳を必ず持参してください。

③個別注射は6,950円、獣医による訪問注射は別に訪問料金が加算となりますので、できるだけ集合注射を受けるようにしてください。

俳句教室

(三月の作品)

- 春寒し列に足らざる小学児 猿橋 岩野 チユ
- 春寒や今だに薄着許されず 相野原 田中 重男
- 春寒や日本海も波静か 太郎丸 北原 初枝
- 春寒や人事ならぬ呆け話 上岩田 大久保ヨネ
- 春寒しひとり暮らしに一つの灯 法坂 若井 若松

柏崎労働基準監督署より お 願 い

当署管内の木造家屋建築工事に係る災害は、平成4年度では、建築工事業の災害(休業4日以上)の54%を占めています。なかでも墜落・転落による災害は、木造家屋建築工事においては、半数以上を占めています。

そこで、当署では、これらの災害を防止するため、足場の設置など安全施工について、業界に対し、強力に指導しております。

つきましては、木造家屋の新築又は増改築等を注文される施主の皆様には、墜落・転落災害防止のため、足場の設置などに要する費用を工事契約のなかで明確にするとともに適正な工期を設定して戴き、無災害で立派な邸宅が竣工されることを心から祈念しております。

第3回 交通事故死半減をめざして「私の提言」募集中!!

各部門のテーマ

自由部門：課題は自由に選択

課題部門：「若者の交通事故を防ぐ安全教育」

1. 応募資格 満16歳(平成5年3月31日現在)以上の個人で国籍は問わない(但し日本在住)
2. 応募規程 1枚目下記13項目を必ず書き入れること
①題名 ②応募部門 ③提言要旨(200字以内) ④郵便番号 ⑤住所(フリガナ) ⑥氏名(フリガナ) ⑦電話番号 ⑧生年月日 ⑨性別 ⑩職業 ⑪この企画を何で知ったか(具体的に) ⑫免許証の有無と種類 ⑬作品集を希望する、しないを明記のこと
※1人につき1作品に限る。 ※未発表の作品に限る。
※応募の作品は一切返却しない。
※入賞作品の著作権は主催団体に帰属する。
※作品集希望の応募者は250円分の郵便切手を同封のこと。
3. 応募形式 形式は問わないが、本文2,000~4,000字。(ワープロ原稿可、但し20字×20行)
4. 締め切 平成5年5月15日(当日消印有効)
5. 応募先 〒100-91 東京中央郵便局止
「交通事故死半減をめざして「私の提言」事務局
☎03(3230)4368

国税専門官募集

人事院・国税庁では「国税専門官」として活躍したいという希望に燃えた人を募集しています。

【国税専門官とは】

国税専門官とは、税務調査・検査及び申告の指導などを行う「国税調査官」、納税の督促・滞納処分及び指導などを行う「国税徴収官」、悪質な脱税嫌疑者に対して捜索・差押え等の強制調査を行う「国税査察官」をいいます。

【受験資格】昭和41年4月2日~昭和47年4月1日生

【試験内容】大学卒業程度

【申込期間】5月6日~5月17日

【試験日】第1次試験
6月19日(土)~6月20日(日)

第2次試験

8月23日(月)又は8月24日(火)のいずれか1日で第1次試験合格通知書で指定する日

【試験場】第1次試験

大宮市、高崎市、松本市、新潟市ほか

第2次試験

大宮市ほか

【採用予定数】 全国で約600名

問い合わせ先

〒102

東京都千代田区九段南1-1-15
関東信越国税局

人事第二課試験研修係

☎03-3221-3911 内線2066

交通止めのお知らせ 長岡土木事務所より

場 所
国道404号 塚山地区内
善福寺踏切工事のため

日 時
平成5年4月23日(金)
午前1:00~3:30 まで

歩行者、緊急車は通行可
迂回路なし

書道教室

(3月の作品)



小国短歌(三月の作品)

- 賃上げの見通しうすきを語りつつ 凍てたる朝を君は早出す 町田 一行
- 片麻痺の吾と手を取り行く孫に やがて越さるる日も近からむ 田中 健吉
- 月毎に娘が贈りくる生花に 仏壇・茶の間華やかさ増す 北原 初枝
- マイクロボス下りくる園児の鬼の面 子に知らされて豆を買い足す 町田 勝治
- 年輪の如き亡父の掌 吾も似て来し種初洗ふ 今井 昭一

お知らせ

就学援助について

教育委員会では、お子さんを就学させるため、ご家庭の実情に応じて、その事情をおききして、就学に必要な費用の一部を援助しております。

○援助を受けられる方

(次のいずれかに該当するもので教育委員会で認めるもの)

- 1、児童扶養手当受給を受けている家庭(母子世帯等)
2、生活保護が停止または廃止された家庭
3、保護者の職業が不安定などで生活保護に準ずる程度の家庭

○申込み方法

この援助を希望される方は、申請書に必要事項を記入のうえ、学校か教育委員会へ6月18日までに提出してください

○援助の方法

(申請書は、学校を通じて後日全児童・生徒に配布します。)

学用品、通学用品、給食費、修学旅行、新入学生用品、医療費、体育実技用具費(スキー等)などの一部が援助になります。

※前年度申請されて認定された方もあらためて申請してください。なお不明の点は教育委員会までお問い合わせください(☎95-3111)

すこやかコール

乳幼児子育て電話相談

☎(025)283-1150

○専門の相談員が直接相談に応じます。お気軽におかけください。

・曜日ごとの主な相談内容は次のお通りです。

(年末年始、祝日は休み)

Table with columns: 相談日, 相談時間, 主な相談内容. Rows include 毎週火曜日, 毎週水曜日, 毎週金曜日, 毎週土曜日.

*この時間外におかけになりましたら留守番電話になります。新潟県立生涯学習推進センター

町民ハイキング

～さわやかな風薫る緑すばらしい汗～

日時 4月29日(水みどりの日) 参加申込 4月23日(金)までに教育委員会へ(☎95-3111)
雨天中止
午前9時 集合
場所 八石山頂上(標高518m) 集合場所
「ステーキハウス八石」脇
持物等 登山のできる服装
帽子・ズック・タオル・昼食・水筒・おやつなど

気分はプロ野球選手

東京ドームで野球を楽しむ

スター選手がプレーする球場で、テレビでの感動を実際に味わってもらおうと「東京ドームで野球をやろう」(主催 野球協会、後援 体育協会)が4月11日行なわれました。
参加者は小学生から57歳の人まで43名。午前7時から9時20分まで人工芝や天井が白くフライが捕りにくいことや音が響くなど普通の球場とは違うドームでの雰囲気味わいながら、前日に開幕したプロ野球に負けないハッスルプレーを

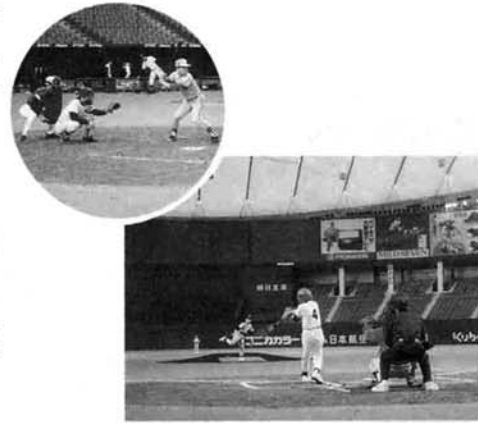

文化財保護審議会委員のご紹介

次の方が委員に委嘱されました。文化財の保存・活用などに取組んでいただきます。

(任期 平成5年4月1日～平成7年3月31日)

Table with columns: 住所, 氏名. Lists committee members and their addresses.

生涯学習推進員のご紹介

各集落より推せんされた次の方々が、生涯学習推進員に委嘱されました。今後2年間生涯学習の推進にご協力いただいたり、地区にあった事業に取組んでいただけるものと思います。

任期平成5年4月1日～平成7年3月31日

Large table with columns: 集落名, 氏名, 電話. Lists community learning promoters across various neighborhoods.

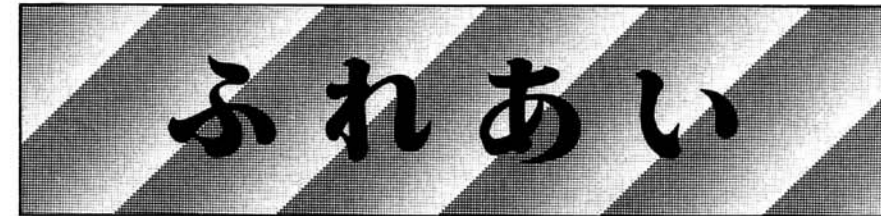

平成5年4月15日発行

小国町教育委員会

平成5年度事業のお知らせ

教育委員会では、体育協会・各サークルなどと、平成5年度の事業を次のように計画しています。

詳しくは、その都度お知らせ致しますので、おおせいのみなさんのご参加をお願いします。

社会教育活動

Main table listing social education activities with columns: 事業名, 時間, 事業内容, 会場, 対象. Includes various courses like paper folding, parenting, and sports.

社会体育活動

1、スポーツ教室

No	名称	月日	会場等
(1)教育委員会主催			
1	剣道教室	4/14～11/23	農環センター 小・中学生対象 毎週水曜
2	少年野球教室	5月～10月	運動公園野球場他 小学3～6年生対象
3	グランドゴルフ教室	5月～10月	運動公園野球場他 一般対象
4	カヌー教室	7・8月	洪海川他 小学4年生以上対象 (小・中学生は、保護者承諾書必要)
5	ミニバス教室	通年	洪海小学校他 小学4～6年生対象
エアロビクス教室 通年 中央公民館 一般対象 毎週火曜 H5よりサークル化 講師及び事務局 体育指導委員 山田晴美			

(2)体育協会主催

1	軟式テニス教室	5・6月	勤体・テニスコート 一般対象 毎週金曜
---	---------	------	---------------------

2、講習会等

(1)教育委員会主催

1	スポーツ講習会	4月～	農環センター他 育成会指導者対象
2	剣道強化合宿 昇級審査会	9月18・19日	農環センター 剣道教室参加者対象 及び中学寄宿舎 小・中・高校生対象
3	スキー講習会	1・2月	運動公園スキー場 全町民対象 3回
4	スキーツアー	3月6日	町外スキー場 全町民対象

(2)体育協会加盟団体主催

1	野球審判講習会	5月16日	運動公園野球場 野球協会指導者等対象
2	ゲートボール審判講習	5月 日	農環センター ゲートボール会員対象

3、各種競技大会等

No	名称	月日	会場等
(1)教育委員会主催 (主管含む)			
1	町民ハイキング	4月29日	八石山 全町民対象
2	グランドゴルフ大会	5月23日	運動公園野球場 20才以上編成チーム
3	町民体育大会	6月13日	町内3小学校 全町民対象
4	ナイターソフトボール大会	6月28日～	運動公園 中学生以上対象
5	ナイトウォーク	7月10日	町内コース 全町民対象
6	グランドゴルフ大会	10月24日	運動公園野球場 全町民対象
7	町民スキー大会	2月13日	スノーパーク 小学生以上対象

(2)体育協会主催 (体協加盟団体主催含む)

1	春季会長杯争奪野球大会	5月30日	野球協会加盟チーム
2	協会杯争奪野球大会	6月20日	〃
3	議長杯争奪野球大会	7月18日	運動公園 〃
4	町民野球大会	8月15日	中学生以上対象
5	集落対抗親善野球大会	10月10日	〃
6	春季ゲートボール大会	6月4日	洪海小学グランド ゲート協会加盟チーム
7	町内親善ゲートボール大会	7月4日	〃 全町民対象
8	秋季ゲートボール大会	10月4日	〃 ゲート協会加盟チーム
9	冬季ゲートボール大会	3月 日	農環センター・勤体 〃
10	春季会長杯争奪バレーボール大会	7月25日	バレーボール協会加盟チーム
11	町民バレーボール大会	10月3日	小国中学体育館 中学生以上対象
12	集落対抗親善バレーボール大会	10月24日	〃
13	秋季会長杯争奪バレーボール大会	11月7日	〃
14		6月20日	
15	おはようマラソン記録会	8月22日	無雪道路 全町民対象
16		10月3日	
17	町民卓球大会	7月11日	農村環境改善センター 中学以上対象
18	町民テニス大会	9月26日	運動公園テニスコート 〃
19	町民剣道大会	11月23日	農村環境改善センター 小学生以上対象

サークル活動 ご紹介

申し込みされたい方は、下記の事務局までお申し込み下さい。

サークルの名称	後山会	絵の会	橘会 (たちばな)	葉光会
学 習 内 容	書道	絵画	生け花 (池坊)	生け花 (古流)
指 導 者	滝沢俊山先生	江村重邦先生	樋口芳枝先生	中橋みきえ先生
活 動 日 時	毎月第2・第4木曜日 午後8時～10時まで	5月～11月まで 毎月第1・第3水曜日 午後7時30分～10時	毎月第2・第4土曜日 午後1時30分～3時30分	毎月第1・第3土曜日 午後1時30分～3時30分
活 動 場 所	就業改善センター	就業改善センター	就業改善センター	就業改善センター
入 会 申 込 日	4月30日まで (年1回の募集)	4月30日まで(第1次) (年間を通して)	4月30日まで(第1次) (同 左)	4月30日まで(第1次) (同 左)
費 用	月@1000円 (年2回集金)	年会費3000円程度	月@500円 花材費は別購入	年会費3600円 花材費は別購入 (1000円)
代 表 者	高橋重好	増 茂 有	林 栄子	高橋トシエ
事 務 局	高橋重好 (原) ☎95-2691	安沢総夫 (新町) ☎95-2221	中沢綾子 (猿橋) ☎95-3867	高橋ヤエ子 (檜沢) ☎95-2762

青年のみなさんにビッグなプレゼント!

今や「国際化時代」「情報化時代」この機会に

外国の文化に触れ国際的視野を広めよう!

第4回 小国町青年海外視察事業

【視察方法】 訪問国 (行先)、計画等は各自が立て、都合の良い時期に視察する。(団体ツアーへの参加も可能)

【対象者】 昭和28年4月2日～昭和48年4月1日生れで、現在小国町に住所 (住民登録) を有する者、又は、小国町に本籍を有する者 (大学生等) ただし、高校生の応募者は次の条件を満たしている者

1. 団体旅行であり引率者が明確であること。
2. 保護者の了解が得られていること。
3. 民間業者も含め、実施主体、所在が明確になっているもの。
4. 長期休業中 (夏休み、冬休み) であり、授業等の支障がないこと。
5. 学校長の承諾を得ること。

【視察時期】 平成5年7月1日～平成6年3月15日の間 (都合のつく時期、期間は自由)

【人 数】 5人程度

【補助額】 旅費 (小国町又は居住地からの汽車、バス賃、渡航運賃、視察先での移動運賃)、滞在費 (宿泊費、食事代)、施設等の入場料、観覧料の全額。この合計金額の3分の2補助とする。但し、1人当たりの最高限度額は30万円とする。(小国町補助金交付条例による)

【視察中の管理責任】 この事業は、各自の責任において計画、視察するものであり、視察中におけるケガや事故等については、自己の責任において処理するものとする。

【応 募】 平成5年6月10日 (木) まで、下記書類を小国町教育委員会宛提出する。なお、視察日程が未定の場合は、予定で応募のこと。

〒949-52 刈羽郡小国町大字法坂793番地

【提出書類】

- (1) 青年海外視察計画申請書……………様式1
- (2) 勤務先の雇主の応募承諾書 (学生は応募承諾書又は在学証明書) ……………様式2
- (3) 住民票抄本、又は、戸籍抄本 (小国町に住所を有しない学生) ……………1通
- (4) 作文……………1編

内容…訪問国を選んだ理由、視察要点、帰国後その体験をどう生かすか等、又、国際交流、国際協力についての意見等、自由にお書きください。
枚数…400字づつ原稿用紙 (B5版) 3枚以内で横書きとし、テーマ及び氏名を最初に明記する。

※ 計画書添付写真…上半身 (又は顔) 正面脱帽、縦5cm×横5cmの大きさで、平成5年1月1日以降に撮影したものを所定欄に貼付する。

【選 考】 選考委員により提出書類審査 (主に作文) 及び面接により決定する。

【レポートの提出】 視察者は、帰国後1か月以内にレポート (報告書) 及び記録写真等を提出する。

【応募書類及び問い合わせ先】 応募書類は小国町教育委員会にありますので、必要な方はご連絡ください。(電話も可)

なお、不明な点がありましたら小国町教育委員会 (☎95-3111) までお問い合わせください。

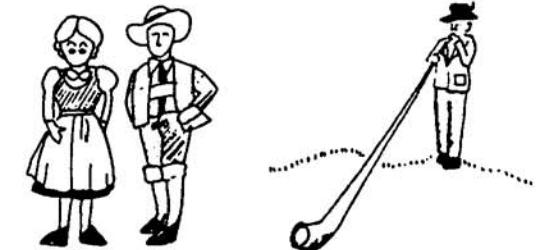

学びの専門講座特別コース

10人以上の学習仲間(グループ)を募って、自由に学習テーマを設けて学習ができます

～職場や各グループ、団体等の学習活動でご利用ください。～

例えば、「着付け」「歌唱コース」「郷土の歴史」「わら細工」「彫刻」「百人一首」「演劇」「日曜大工」「植物採取」「農業技術」「町政学習」「柔道」「サッカー」「キャンプ」「トリム体操」など

☑町では、同一グループ1年を限度として、1コース当たり50000円以内で経費を援助します。(対象となる経費は講師の謝礼、講師の旅費、教材費、会場借用料、印刷製本費など教育委員会が必要と認めた経費です。)

☑特別コースのご相談は小国町教育委員会 (☎95-3111) までお願いします。



テニス教室のお知らせ

初心者、初級者のためのテニス教室を開催します。ふるってご参加下さい
日 時 5月7日～6月25日毎週
金曜日PM 8:00～10:00
場 所 勤労者体育センター
申し込み 教育委員会内
田中 功 TEL95-3111