



9月号カレンダー (9月20日~10月19日)	
9/20 日	町立診療所 診療日
21 月	町立診療所 午後2診 外科 婦人がん検診 秋の全国交通安全運動(~9/30)
22 火	町立診療所 休診 胃カメラ検診
24 木	胃カメラ検診 補聴器相談(9:30~10:00)役場
25 金	補聴器相談(10:00~10:30)役場
26 土	役場閉庁日
27 日	町民テニス大会
28 月	町立診療所 午後2診 外科
30 水	町立診療所 午後2診 整形外科 乳児相談
10/1 木	法務行政特設相談 (柏崎工ネルギーホール) 補聴器相談(9:30~10:00)役場
2 金	補聴器相談(10:00~10:30)役場
3 土	町立診療所 2診 小児科
4 日	敬老会
5 月	町立診療所 午後2診 外科 婦人がん検診
7 水	町立診療所 午後2診 整形外科 婦人がん検診 交通事故移動相談(柏崎市役所)
8 木	町立診療所 午後休診(健康相談日) 献血車来町 補聴器相談(9:30~10:00)役場
9 金	婦人がん検診 補聴器相談(10:00~10:30)役場
10 土	体育の日 集落対抗野球大会

**心配ごと相談**  
 ☑毎週火曜日(午前10時~午後3時)  
 ☑延命荘 ☎95-2027  
 相談員 9/22 山崎エイ子  
 29 飯田弘二  
 10/6 中橋 寛  
 13 中沢誠三郎

**健康相談**  
 ☑10月8日(木)(午後3時30分)  
 (毎月第2木曜日)  
 ☑医療センター ☎95-2600  
 相談員 町立診療所長他  
 (電話相談も結構です。)

**日曜診療**  
 ☑成人健康センター  
 法坂 ☎95-3141  
 外来受付 9時~正午  
 ※急患に限ります。

9/15  
 212  
 平成4年9月15日発行 (毎月15日発行)  
 発行 小国町役場〒954-0152 新潟県刈羽郡小国町法坂七九三  
 企画編集 総務課庶務係 ☎0258(95)3111 印刷 長岡あかつき印刷

新潟県小国町  
**広報 おぐに**

町議会人事構成決まる 2~3P  
 秋の全国交通安全運動 4P

1992年 No.282  
**9/15号**



**しづみ太鼓東京に響く**  
 (東京小国会総会で特別演奏)

—— 町の人口 平成4年8月31日現在 (前月比) ——  
 計 8,289人 (-10人) 男 4,090人 (-1人) 女 4,199人 (-9人) 世帯数 2,196 (±0)  
 平成4年8月の動き 出生 10人 死亡 7人 転入 2人 転出 15人

**編集室**  
 コンバインの音が響き渡りいよいよ収穫の秋を迎えました。いままでのところ天候もまずまずで順調に進んでいますが、お互

いさま農作業事故には充分気を付けたいものです。ところで秋といえば読書・スポーツ・食欲などいろいろなことで形容されますが、何をすることも健康が基本です。健康を維持するためにはいろいろな要素がありますが、体力づく

りも日頃から心掛けておきたいことの一つです。10月は体力づくり強調月間です。ウォーキング、ジョギングなど手軽にできるものからでも始めてみませんか。

# 町議会人事構成決まる

8月に改選された小国町議会議員による町議会の人事構成が、9月5日の臨時町議会で次のとおり決定されました。

議長には山崎哲郎氏(62歳)が、副議長には布施和男氏(58歳)がそれぞれ選出されました。

また特別委員会は食管堅持特別委員会など4つ設置されました。

議長に

**山崎哲郎氏**



副議長に

**布施和男氏**



## ●常任委員会

### ☆総務文教常任委員会(7人)

委員長	高橋 祥郎
副委員長	山岸 正夫
委員	青柳 要
〃	安沢 良太
〃	佐藤 仁一
〃	長谷川 俊郎
〃	野田 幹男

### ☆産業建設常任委員会(7人)

委員長	栗林 敏男
副委員長	五十嵐 晋
委員	笹崎 伊三夫
〃	山岸 一夫
〃	北原 勲
〃	佐藤 満
〃	長谷川 進

### ☆厚生常任委員会(6人)

委員長	片岡 力夫
副委員長	小川 栄一
委員	加瀬 哲男
〃	江村 重邦
〃	布施 和男
〃	山崎 哲郎

## ●議会運営委員会

委員長	野田 幹男
副委員長	山岸 正夫
委員	片岡 力夫
〃	高橋 祥郎
〃	栗林 敏男
〃	佐藤 満
〃	布施 和男

## ●小国町越路町 水道企業団議会議員

五十嵐 晋
野田 幹男
山岸 正夫
布施 和男
山崎 哲郎
長谷川 進

## ●柏崎地域広域 事務組合議会議員

佐藤 満
長谷川 進

## ●小国町農業委員

笹崎 伊三夫
北原 勲

## ●小国町監査委員

江村 重邦
-------

## ●特別委員会

### ☆食管堅持特別委員会

委員長	青柳 要
副委員長	佐藤 仁一
委員	笹崎 伊三夫
〃	片岡 力夫
〃	加瀬 哲男
〃	五十嵐 晋
〃	北原 勲

### ☆克雪利雪対策特別委員会

委員長	五十嵐 晋
副委員長	加瀬 哲男
委員	青柳 要
〃	安沢 良太
〃	長谷川 俊郎
〃	山岸 一夫
〃	高橋 祥郎

### ☆広報活動特別委員会

委員長	佐藤 満
副委員長	長谷川 俊郎
委員	佐藤 仁一
〃	山岸 一夫
〃	加瀬 哲男
〃	栗林 敏男

### ☆リゾート開発調査特別委員会

委員長	小川 栄一
副委員長	北原 勲
委員	全議員で構成

# 10月1日 就業構造基本調査、商業統計調査、 商業実態基本調査が実施されます

## 就業構造基本調査

10月1日現在で、就業構造基本調査を実施します。

この調査は、皆様の就業、不就業などの実態を明らかにする国の基本的な統計調査の一つです。調査は、全国で約43万世帯を調査対象とする大規模な統計調査で、統計的な手法により、小国町では三桶集落が選ばれ、更に一定数の世帯が無作為抽出で選ばれます。

選ばれました世帯には、調査員が9月下旬から調査票の配布に、お伺いしますので御協力くださいますようお願いいたします。

提出された調査票の内容は統計法により厳重に守られます。

## 商業統計調査(一般飲食店)

商業統計調査は、全国の商業を営む全事業所を対象として行いますが、本年は一般飲食店(バー、酒場等を除く飲食店)について実施します。なお、卸売業及び小売業については、平成3年に調査を実施しました。

この調査は商業統計調査員が皆様方の各店舗に伺って、10月1日現在で調査票の記入をお願いし、記入していただいたのち収集に伺います。お忙しいところお手数ですが御協力くださるようよろしくお願い申し上げます。

提出された調査票の秘密は統計法によって厳重に守られます。

## 商業実態基本調査

商業実態基本調査は、全国の商業を営む企業(卸売商店、小売商店)のうち代理商、仲立業及び飲食店を除いた約166万の企業から一定基準によって無作為に抽出される企業を対象とします。今回、調査対象として選ばれました企業については、お忙しいところ大変恐縮ですが調査票の提出に御協力くださるようお願いいたします。

この調査は調査員が、お店を訪問して10月1日現在で調査票の記入をお願いし収集することになっておりますので、その際は是非とも御協力くださるよう重ねてお願いいたします。

提出された調査票の秘密は統計法によって厳重に守られます。



統計で働く姿を見つめよう

# きちんと着けてますか？ヘルメット

## ～多発する高齢者二輪車事故～

9/21～30まで秋の全国交通安全運動が行われますが、重点の1つに高齢者の事故防止があげられています。昨年柏崎警察署管内で発生した高齢者の事故を類型別にみると、自転車運転中に次いで、二輪車運転中が第2位となっています。最近の原付バイクは、手軽で性能も良いので、高齢者の方の多く

も利用しています。しかし、二輪車は安定性が悪く、また、体を守ってくれるものも殆んどありません。そのため、事故にあった場合ケガをする危険性も高くなります。ヘルメットをきちんと着ける習慣を身につけ、安全運転につとめましょう。

### ● 2輪車の起こしやすい事故形態

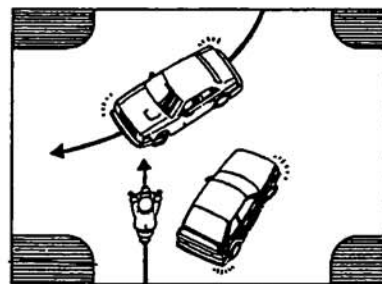

右折四輪車と直進バイクの事故 (特に先行車が右折するとき要注意)

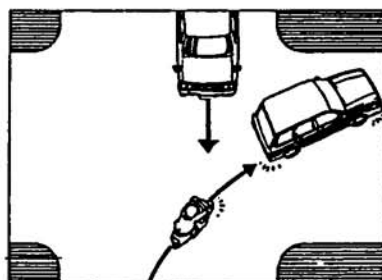

先行の右折四輪車に続いて右折するバイクと直進車との事故

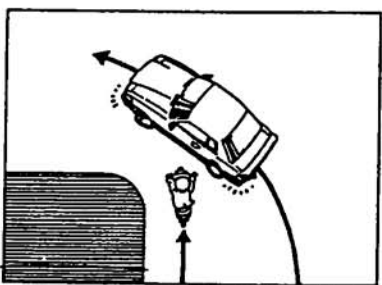

左折四輪車と直進バイクの側面衝突

管内の高齢者事故を違反別にみると、脇見運転、安全運転義務違反、一時不停止が多くみられます。これは、二輪車が四輪車に比べて安定性が悪く、路面の状況に注意がいきやすいということも一つの要因と考えられています。しかし、その一方で運転が自分本位で、交通環境を客観的に把握することが難しい、とっさの反応が遅い等高齢者特有の原因も調査によって出ています。次のような違反には十分注意して下さい。

- ・前方不注意  
直進車がきているのに右折する
- ・後方不注意  
後ろから車がきているのに合図もしないで曲がる
- ・一時不停止

一時停止、安全確認をしないで進む  
二輪車に乗る時のヘルメット着用は法律で義務づけられています。ヘルメットは事故や転倒時に頭を守ってくれる大事なものです。ちゃんとした乗用車用ヘルメットを着用し、あごひもをしっかりとしめるようにしましょう。また、服装も肌の露出部分が少なく、目立つ色のものを着るようにして下さい。二輪車は事故にあうと、わずかな衝撃でも大きなケガにつながってしまいます。「集落の中だから」、「ちょっと田んぼまで」と帽子やかさで走るのはとても危険ですので絶対にやめましょう。

### やめよう農耕車の路上駐車

収穫の秋たけなわ、農作業で忙しい時ですが、9月になると夕暮れが早まり、視界も悪くなります。この時期、車道・歩道にコンバインやトラクター等の農作業用機械を駐車している状況をよく見ますが、これは自動車・自転車の追突事故の原因となります。特に駐車車両にカバーなどをかけてあると反射板も見えなくなってしまう。また、耕運機等の荷台に反射板がついていなかったり、せっかくついていても、荷物でかくれてしまっていたりすると、非常に危険ですので見える所につける様にして下さい。お互い迷惑にならない様、ご協力をお願い致します。

### 「無保険（無共済）バイクをなくそう」キャンペーン実施中

250cc以下のバイクには車検制度がない為、自賠責保険（共済）の継続契約を忘れがちです。小さいバイクだからといって「油断は禁物」、バイクの起こす人身事故も軽視はできません。無保険で死傷事故でも起こしたら大変です。バイクにも自賠責保険（共済）への加入が法律で義務づけられており、これを怠ると、6ヶ月以下の懲役、または5万円以下の罰金、さらに違反減点6点となり、免許停止処分となります。今乗っているバイクの保険をもう一度チェックしてみてください。

### ～山繁GS（法坂）前は四面一時停止です～

大字法坂地内の山繁ガソリンスタンド前の交差点が四面一時停止になっています。県道側の規制に加え、町道側も一時停止になった訳ですが、しばらくの間この規制が続きます。見通しの悪い交差点ですので、安全確認を慎重に行い事故にあわないようにしましょう。



### 「法の日」週間記念行事 法務行政特設相談所開設

10月1日の「法の日」から1週間は「法の日」週間と定め、国を挙げて法の尊重及び基本的人権の擁護並びに社会秩序の確立の精神を高めるため各種行事が実施されます。

行事の一環として、新潟地方法務局・新潟県人権擁護委員連合会・新潟県司法書士会及び新潟県土地家屋調査士会との共催により、特設相談所が開設されます。

- 日時 10月1日（木）  
午前10時から午後3時
- 場所 柏崎市駅前2丁目  
柏崎エネルギーホール
- 相談内容
  - ①登記問題  
土地・建物の売買、相続、土地の分筆・合筆、建物の新築・増築などの問題
  - ②戸籍・国籍問題  
婚姻、離婚、養子縁組、転籍、国籍取得などの問題
  - ③供託問題  
地代、家賃などの問題
  - ④人権問題  
いじめ、いやがらせ、不当な差別、名誉信用の侵害などの問題
- 相談担当者  
法務局職員、人権擁護委員、司法書士、土地家屋調査士

### 「人権相談」「行政相談」「心配ごと相談」 合同相談所開設

10月1日から1週間は「法の日」週間、10月11日から17日までは「行政」週間と決められています。この期間に人権や行政、心配ごとについての合同相談が開設されます。相談は無料で秘密は守られますので気軽にご利用ください。

- 小国町での相談日は
- ☆日時 10月13日（火）  
午前10時～午後3時
- ☆場所 老人憩の家「延命荘」
- ☆相談担当者  
法務局柏崎支局担当官  
人権擁護委員  
行政相談委員  
心配ごと相談委員

☆相談内容  
(人権相談) 人権問題、土地、建物、金銭貸借、戸籍、登記、いじめなどについて  
(行政相談) 毎日の暮らしのなかで役所や公団などが行っている仕事についての苦情や意見、要望など

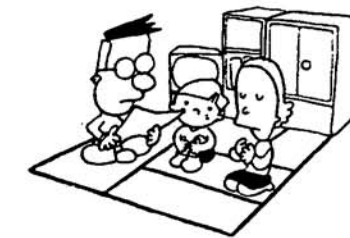

### 長岡検察審査会からのお知らせ

皆さん、あなたや御家族の方で交通事故にあわれたり詐欺とかおどしなどの犯罪の被害をうけて警察や検察庁に訴えたが、検察官がその事件を裁判にかけてくれなかった、どうも納得できないという不満をお持ちの方はいませんか。

そういう方は、下記の検察審査会に御相談ください。検察審査会は、選挙権のある皆さんの中からくじで選ばれた11人の検察審査員が、検察官が犯人を裁判にかけなかったことが正しいかどうかを審査するところです。

相談や審査申立の費用は一切ありません。

#### 配

長岡検察審査会事務局  
長岡市三和3丁目9番地28  
(新潟地方裁判所長岡支部内)  
電話 (0258) 35-2141

### 児童手当の振込のご案内

児童手当、6、7、8、9月分を10月9日（金）に各金融機関に振込み致しますので確認して下さい。不明の点は住民課福祉係へ

### 10月1日の住民実態調査にご協力を

例年行われている住民実態調査が本年も行われます。転出されているのに住所を異動する手続きをされていない人や、転入されているのに住所のないままにいる人などを調査し、住民基本台帳と突合して住民の実態を明らかにします。ご協力をよろしくお願い致します。



# 平成4年 小国町長寿者番付

(敬称略、年齢は9月10日現在)

男 性					女 性				
氏 名	世帯主	住 所	生年月日	年齢	氏 名	世帯主	住 所	生年月日	年齢
田中 福治	一 郎	諏訪井	明治32. 8. 19	93	横 綱	野田 ソメ	武 二 桐 沢	明治27. 7. 30	98
佐藤 義高	二三雄	押 切	明治33. 2. 19	92		岩崎 イキ	昇 鷲之島	明治28. 11. 11	96
中橋 照幸	孝 敏	上岩田	明治33. 3. 15	92	大 関	町田 スイ	善 一 下 村	明治29. 12. 8	95
中村重太郎	鉄 也	新 町	明治33. 3. 26	92		角山 ツタ	シズイ 新 町	明治30. 3. 1	95
内山 富治	耕 平	二本柳	明治33. 5. 9	92	関 脇	小島 ヨシ	武 敏 森 光	明治30. 3. 15	95
小川 慶松	本 人	鷲之島	明治34. 3. 10	91	小 結	佐藤 ソヨ	武 正 諏訪井	明治31. 1. 5	94
角山 忠利	本 人	上 栗	明治34. 11. 26	90	前頭1	田中 タケ	貞 一 相野原	明治31. 2. 25	94
中村 徳治	本 人	八王子	明治35. 1. 29	90	2	中村 スイ	英 一 苔野鳥	明治31. 3. 8	94
中澤源太夫	源 栄	猿 橋	明治35. 2. 8	90	3	福島 イト	仁 作 諏訪井	明治31. 12. 18	93
藤田 保一	勝 美	原小屋	明治35. 5. 15	90	4	松木 セツ	道 夫 新 町	明治32. 2. 8	93
市川惣太郎	惣 一	原	明治35. 9. 2	90	5	樋口 フイ	信 近 法 坂	明治32. 3. 23	93
渡邊 寅一	信 男	原	明治35. 9. 23	89	6	山岸 きみ	博 雄 千谷沢	明治32. 3. 27	93
高橋繁太郎	本 人	鷲之島	明治36. 1. 7	89	7	保坂 マス	久 雄 太郎丸	明治32. 12. 10	92
高橋 政雄	秀 夫	武 石	明治36. 5. 28	89	8	松田 トメ	ユキイ 法 坂	明治33. 1. 8	92
長谷川喜三郎	本 人	鷲之島	明治36. 6. 23	89	9	佐藤 ヨク	マ サ 押 切	明治33. 6. 1	92
田中 謙治	克 夫	諏訪井	明治36. 10. 14	88	10	茂野 美井	武 文 小栗山	明治33. 11. 11	91
原 國平	本 人	上 栗	明治36. 11. 14	88	11	安澤 フミ	武 徳 箕 輪	明治33. 12. 4	91
					12	保坂 トク	正 美 太郎丸	明治33. 12. 19	91

## \* 敬老会のご案内 \*

敬老会が次のとおり実施されます。

日時 10月4日(日)午前11時~

場所 農村環境改善センター

対象者は町内に住む75歳以上の

老人(大正7年3月31日までに生まれた方)で9月1日現在874名。アトラクションとして演歌歌手や曲芸等が予定されています。出席のまとは単位老人クラブ会長さんをお願いしてありますので、ふるってご参加ください。

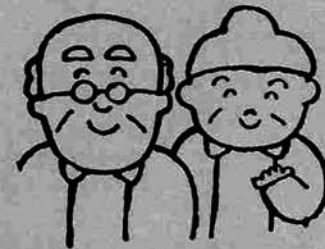

## 愛の協力運動の募金のご報告 柏崎刈羽保護司会

集 落 名	金 額	集 落 名	金 額	集 落 名	金 額
山 野 田	2, 527	法 末	12, 150	上 村	6, 600
大 貝	5, 600	樽 沢	16, 510	下 村	16, 000
三 桶	11, 500	新 町	22, 990	武 石	21, 400
苔 野 島	8, 600	相 野 原	17, 500	押 切	9, 100
原	17, 725	二 本 柳	6, 700	七 日 町	14, 300
森 光	12, 490	上 谷 内	4, 000	上 栗	16, 700
小 栗 山	15, 600	法 坂	24, 450	原 小 屋	16, 100
諏 訪 井	20, 015	桐 沢	16, 100	千 谷 沢	14, 600
太 郎 丸	25, 850	猿 橋	8, 500	鷲 之 島	18, 200
小 国 沢	7, 600	金 沢	2, 900	八 王 子	8, 700
上 岩 田	12, 650	箕 輪	10, 800	芝 ノ 又	2, 600

合計427,057円御協力ありがとうございました。

## くらしと年金

**現在年金受給されているみなさま誕生月になったら現況届の提出を忘れずに!**

年金を受けている方が届け出をしなければならぬ手続きの中に、「現況届」があります。

「現況届」は、引き継ぎ年金を受ける権利があるかどうかを確認するための、大切な届書です。

国民年金や厚生年金などを引き続いて1年以上受給している方には、毎年誕生月の初め頃に、社会保険業務センターから現況届の用紙(ハガキ)が送られます。それに市町村長の証明を受けて、誕生月の末日までに届くように返送し

てください。

現況届を提出しなかったり、届け出が遅れたりした場合は、年金の支払いが一時差し止められてしまいます。

「支払日なのに年金が振り込まれない!」なんてことにならないよう、確実に提出しましょう。

**年金に加入されているみなさま年金手帳は、あなたの一生を通して使します。**

国民年金または厚生年金に加入すると、年金手帳が交付されます。

一冊の年金手帳は、学生から社会人へ、サラリーマンから自営業者へというように、加入する年金制度が変わっても、一生を通して使します。



年金の加入期間に関する記録は、コンピュータにより、正確に管理されています。その基本となるのが「年金手帳」です。

年金手帳は、将来年金を受ける手続きを行う際に必要になりますので、大切に保管しましょう。

## くらしと税

お年寄りや心身に障害のある方に対しては、税金の面でいろいろな特典が設けられています。

### ＜お年寄り本人が受けられる特典＞

#### ①老年者控除

年齢が65歳以上の方で、所得金額が1,000万円以下の場合、所得税を計算する際に所得控除として、50万円を所得金額から差し引くことができます。

#### ②公的年金等控除

国民年金、厚生年金などの公的年金や恩給は雑所得として課税対象となります。その雑所得の金額は、公的年金の収入金額から公的年金等控除額を差し引いて計算します。

なお、年齢が65歳以上の方は65歳未満の方より、その控除額が多くなっています。

### ＜お年寄りを扶養している方が受けられる特典＞

配偶者控除や扶養控除の対象と

なる親族が、70歳以上のお年寄りであるときは、配偶者控除や扶養控除として一人当たり35万円に代えて45万円を所得金額から差し引くことが出来ます。

なお、納税者やその配偶者の父母や祖父母(老親等)と同居しているときの扶養控除は、更に10万円を加算した55万円が差し引かれます。



### ＜心身に障害のある方が本人が受けられる特典＞

#### ①所得税の障害者控除

納税者本人が心身に一定の障害のあるときは、障害者控除として27万円(特別障害者は35万円)を所得金額から差し引くことができます。

#### ②相続税の障害者控除

相続人が心身に障害のあるときは、70歳に達するまでの年数1年

につき6万円(特別障害者のときは12万円)が障害者控除として相続税から差し引くことができます。

詳しくは、最寄りの税務署又は税務相談室へお尋ねください。

### 税の相談は 税務相談室へ

税務相談室は、国税局をはじめとして、管内の主要な税務署19ヶ所に設けられており、皆さんの税金に関する相談や苦情に親切・丁寧に応じています。

税務相談室の電話番号は次のとおりですが、複雑な問題については、面接による相談をお勧めします。

なお、電話でお聞きになりたいコード番号を指定すると、コンピュータが解説(回答)する「タックスアンサー(税務相談自動解説(回答)システム)」があります。タックスアンサーコード表は税務署や市町村の窓口にあります。

＜税務相談室電話番号＞

新潟025(224)3710

長岡0258(33)5252

＜タックスアンサー電話番号＞

新潟025(223)2299

### 検診をうけよう ④

# 子宮がん・乳がん検診 (9月18日(金) ~11月2日(月))

女性のガン死亡で乳がんは第7位、子宮がんは第8位を占めています(平成2年)。近年、日本人女性に多い子宮頸がんは検診の普及などで減少傾向にありますが、乳がんは食生活の欧米化などの影響により増加傾向にあります。また乳がんは2000年には女性のガン罹患割合の第1位(17%)を占めると推計されています。小国町では、30歳以上の女性を対象に、子宮(頸)がん検診と乳がん検診を同時に実施しています。



### 乳がんは、自分で発見できる「がん」!

乳がんは、からだの表面近くに見えるがんなので、自分自身で早い時期に発見することのできる唯一のがんです。

月1回の自己検診を行うことが乳がんの早期発見でもっとも効果のある手段です。

### 自己検診のポイント

- ①日を決めて定期的に
  - ・生理が始って、1週間くらいが適当。(乳線がいちばん安静な状態)
  - ・閉経後の人は、毎月、日を決めて。(自分の誕生日など)
- ②視診は明るい部屋で。
- ③触診は指の腹で、胸壁に向かい少し押すように。
  - ・お風呂に入ったときに、石けんをつけて行くと、滑りがよく、小さなしこりまでみつけることができる。

### 検診の普及で死亡率が減少してきた子宮頸がん

子宮がんによる死亡者数は、平成2年度では女性のガン死亡の5.3%(第8位)を占めています。

子宮がんには、子宮の入口の部分にできる子宮頸がん、奥の部分、つまり体部にできる子宮体がんがあります。

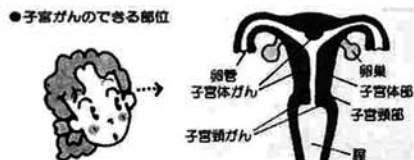

85%は子宮頸がんといわれていますが、検診の普及などに伴い、早期に発見されることが多くなり、死亡率は年々低下しています。

### 生活様式の変化で増える「乳がん」

乳がんは従来、欧米に多く、日本では少ない「がん」でした。

しかし近年、女性をとり巻く生活様式の欧米化、それに伴う女性ホルモンの変化が大きく関わって、乳がんの発生率、死亡率とも増加傾向にあり、40歳代という比較的若い年齢層に発生ピークがあります。

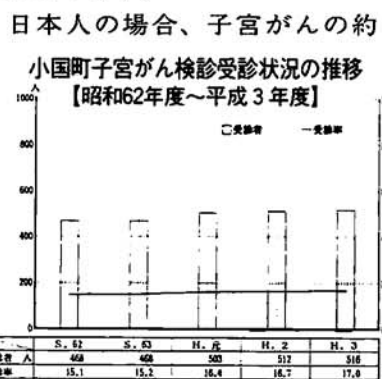

### 9月はがん征圧月間です

予防の知識とこまめな検診。これがわが家のがん対策——。がんは誰もがかかる可能性をもっています。そこで大切なのは、

発がんを促すものに近づかないことと、がんへの抵抗力をつけること。そしてがん検診による早期発見を!

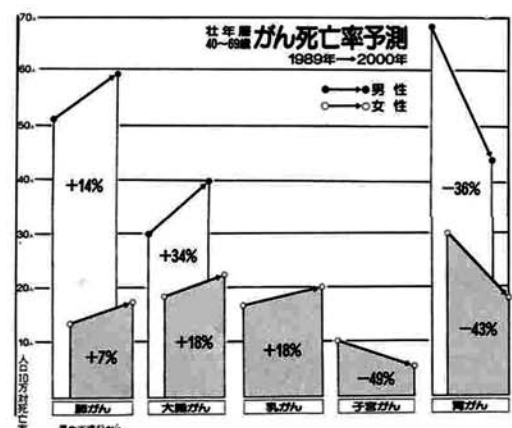
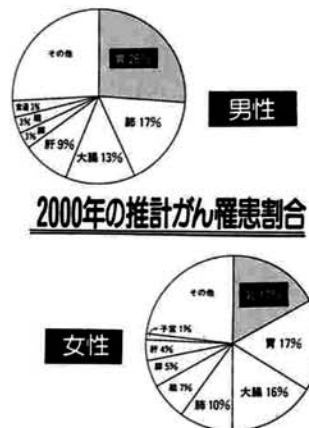

(資料：(財)日本対ガン協会広報ポスター)

### 子宮がん・乳がん検診日程

【受付時間：午前9時～午前9時30分】

検診月日	検診会場	対象集落
9・18(金)	旧上小国診療所	森光・小栗山・太郎丸
21(月)	〃	大貝・三桶・荅野島原・諏訪井
10・5(月)	下村集落集会施設	上村・下村・押切
7(水)	〃	箕輪・武石
9(金)	法坂公民館	法坂・桐沢
12(月)	原小屋集落開発センター	原小屋・千谷沢・鷺之島
14(水)	上栗集落開発センター	七日町・上栗
19(月)	おぐに医療センター	小国沢・法末・上岩田・櫛沢
23(金)	〃	新町・上谷内新田・八王子・芝ノ又
11・2(月)	〃	相野原・二本柳・猿橋・金沢

※当日都合の悪い方は、他の日時に変更できます。

### 検診の流れ

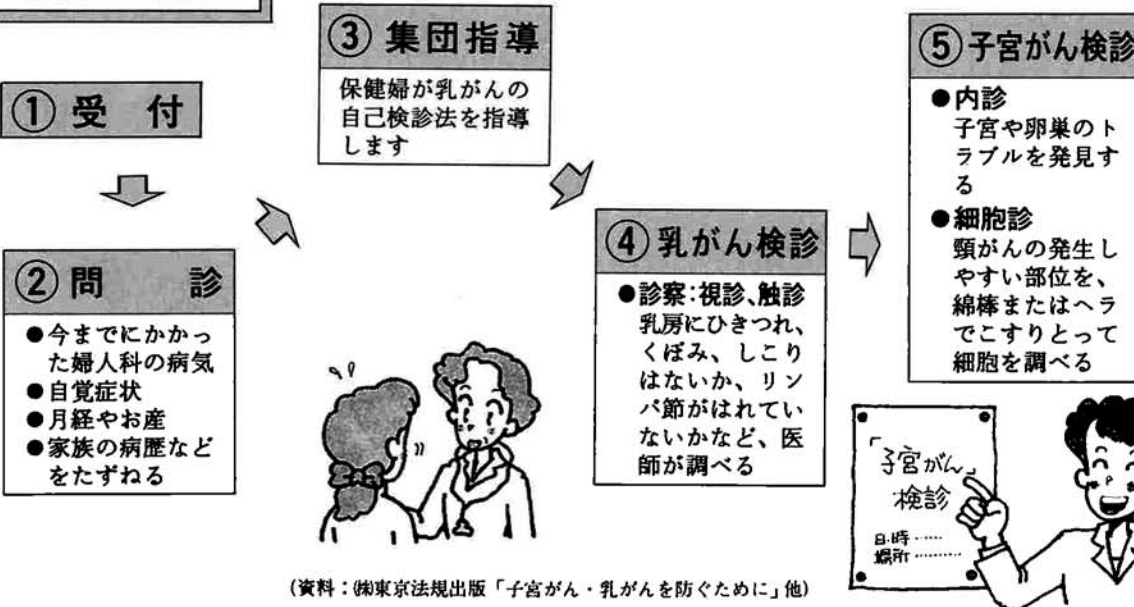

(資料：(株)東京法規出版「子宮がん・乳がんを防ぐために」他)

### 秋の検診のお知らせ

春に都合が悪くて検診が受けられなかった人を対象に、胃がん・大腸がん検診と胸部レントゲン検査を10月に実施します。日程等は次頁のとおり。

個人通知をしますので、最寄りの会場を受診してください。

### 胃がん・大腸がん検診日程

検診月日	検診会場
10月13日(火)	上小国小学校
22日(木)	就業改善センター
27日(火)	下小国小学校

☆受付時間 午前8時30分～午前10時30分

☆新規申込みも受付中 (詳細は後日の回覧で)

### 胸部レントゲン検査日程

検診日時	検診会場
10月15日(木) 午前10:00～10:40	原小屋集落開発センター前
〃 10:50～11:30	上栗集落開発センター前
午後1:15～2:10	小国町役場公用車庫前
〃 2:20～3:00	武石共同車庫前
10月16日(金) 午前10:00～10:35	三桶公民館前
〃 10:50～11:30	上小国小学校西口玄関前
午後1:20～2:00	太郎丸農協倉庫前
〃 2:10～3:00	小国町就業改善センター前

☆胸部レントゲン検査は、結核予防法で年1回の受診が定められています。☆かかろ(肺がん)検査も実施します。



10月11日(日)：ヘルシーウォーキングの日(詳細は、後日のチラシで)

### お年寄のための 元気で長生き食生活講座 ② ～秋編～

ともすれば食べすぎてしまう食欲の秋は、太りに要注意の季節です。

秋の味覚はさまざま、ヘルシーな旬の味ばかりです。柿やさつま芋はビタミン、ミネラル類が豊富。サンマやサバなどの青い背の魚には、EPA（エイコサペンタエン酸）という、コレステロールを下げ、血栓をつくりにくくする脂肪酸が含まれています。

また、気候もよいので積極的に体を動かして、生活の中に無理なく運動を取り入れられる習慣をつけるように心がけましょう。



【今回は、12月号です】

#### ① 小女子とさつま芋の揚煮 (5人分)

- ・カルシウムも多く、かみかみ運動にもよい
- ・小女子 50g
- ・さつま芋 1/2本(200g)
- ・揚げ油
- ・たれ 砂糖 大さじ2
- しょう油 小さじ1
- みりん
- 酒
- 水

#### 〈つくり方〉

- ①小女子は煎るか油で揚げる。
- ②さつま芋はマッチ棒のように切り、水にさらし、低めの油でかりっと揚げる。
- ③たれを煮たせ、揚げた小女子とさつま芋を入れからませる。

1人分のエネルギー	133Kcal
たん白質	6.2g
カルシウム	233mg
塩分	0.4g

#### ② 鯖のおろし煮 (4人分)

- ・鯖 4切
- ・小麦粉 適宜
- ・揚げ油
- ・大根 300g
- ・長ネギ 中1本
- ・しょうが(薄切り) 4~5枚
- ・煮汁 しょう油 大さじ3
- 酒
- 砂糖 大さじ1/2
- 水 大さじ6

#### 〈つくり方〉

- ①鯖は水気をとり小麦粉をまぶし、170~180℃の油で揚げる。
- ②大根はおろして、軽く水気をきっておく。
- ③鍋に分量の煮汁、しょうがの薄切りを入れ、煮立ったら①を入れる。十分に火が通ったら②を入れ、ひと煮立ちさせる。
- ④長ネギを千切りにし、上にかける。

1人分のエネルギー	253Kcal
たん白質	13.6g
カルシウム	45mg
塩分	2.0g

### 歯の用心一口メモ

#### 歯とむし歯

むし歯の発生は口の中の常在菌、ストレプトコッカスミュータンスと呼ばれるう触病原菌が、歯垢を作るのに重要な役割を演じています。

この細菌は主として、砂糖を材料にして歯の表面にデキストランと呼ばれるネバネバした物質を作り出します。このデキストランは水に溶けにくく、粘着性があり歯を磨いてもとれにくいものです。

歯垢の中で、食物からとった糖から酸が作られて、この酸はデキストランの被膜の中で作られるため、歯の表面は常に酸に浸され、また、無数の細菌に取り囲まれた状態になっています。やがて歯の表面は酸で溶け、細菌が歯の中に侵入し、むし歯となっていきます。

細菌がなければむし歯はできません。この事は無菌ネズミを育て、そのネズミにいくら砂糖を与えても決してむし歯ができなかったという実験例があります。

むし歯を作らないようにするには、砂糖をとりすぎないこと、歯垢をとるためよく歯みがきをすること、またはよくうがいをするなど、いろいろと予防することが大切です。

新潟県歯科医師会

### 9月~10月の 乳幼児相談・健診

日時 会場 対象者

- \*乳児相談(4ヵ月児)
  - 9月30日(水)午前9時~
  - おぐに医療センター検診棟
  - 平成4年4月、5月生まれ児
- \*乳児相談(10ヵ月児)
  - 9月30日(水)午後1時30分~
  - おぐに医療センター検診棟
  - 平成3年10月、11月生まれ児

※個人通知もします。

### 小国町職員募集 保母、家庭奉仕員、一般技能職員 各1名

小国町職員採用試験を次により行います。

#### 1. 募集する職種と資格

- (1) 保母 1名
  - 年齢：昭和38年4月2日から昭和48年4月1日までに生まれた者
  - 資格：保母資格の所有者
- (2) 家庭奉仕員 1名
  - 年齢：昭和28年4月2日から昭和48年4月1日までに生まれた者
  - 資格：介護資格の所有者又は取得する意志のある者
- (3) 一般技能職員 1名
  - 職務内容：クリーンセンターで大型自動車の運転及び事務補助
  - 年齢：昭和28年4月2日から昭和50年4月1日までに生まれた者
  - 資格：大型自動車免許の所有者
  - \*資格は取得見込の者を含む。
  - \*いずれも小国町に住所を有する者。

#### 2. 試験日及び場所、会場

試験日 平成4年10月18日(日)  
試験場 小国町役場  
方法 作文試験、面接及び書類審査

#### 3. 合格者の決定、採用

試験の結果に基づいて合格者を決定し、平成4年10月下旬に発表し、受験者に通知します。  
採用は合格者の中から決定するものであり、保母及び家庭奉仕員は平成5年4月1日、一般技能職員は平成4年11月1日を最初の採用日とします。

#### 4. 受験受付期間

平成4年9月10日(木)~10月6日(火)

#### 5. 受験手続き及び不明事項の照会

受験申込書の請求及び申込み先、並びに職員採用及び試験について、不明の点は小国町役場総務課へ。(☎95-3111)

### 町内企業求人情報コーナー (9月分)

事業所名	所在地	職種	規模	求人数	年齢	就業時間	賃金
上越工業(株) ☎95-4111	桐沢	製造課員 技術者	56	男女3 男2	20~33	8:00~16:35	146,000~180,000 105,000~159,000
(株)ピーコックジャパン ☎95-4877	小栗山	製造工 製造管理 営業	25	男女不問5 男1 男3	18~45 25~35 20~35	8:30~17:30	125,000~ 220,000~ 165,000~250,000
東洋電子工業(株) ☎95-3131	原小屋	製造工	63	男女不問 10	18~45	8:00~17:00	120,000~150,000
ミユキドレス(有) ☎95-3301	相野原	縫製要員	45	女10	18~40	8:10~17:10	110,000~
鳴島工業(株) ☎95-3122	七日町	NC機械操作 板金工 グラフィ印刷	30	男女不問 10	18~60	8:00~17:00	120,000~200,000
長谷川建設(株) ☎95-3456	麓之島	監督員 技術者 作業員	30	男5 女2	18~55	8:00~17:00	146,000~240,000
(株)ナガイ小国工場 ☎95-3076	三桶	運転手	30	男2	18~55	8:00~17:00	160,000~
小林メリヤス工業(株) 小国工場 ☎95-2700	原小屋	セーター 製造スタッフ		男3 女8	18~45 18~45	8:00~17:00	135,000~200,000 110,650~150,000
(有)新潟ダイカスト ☎95-3230	太郎丸	金型工 鑄造工 研磨工 検査工	28	男8	18~65	8:00~17:00	185,000~380,000
(有)共栄 ☎95-2349	上岩田	機械工 検査工 事務員	31	5 2 2	不問 45才位まで	8:00~17:00	120,000~300,000
(株)旭産業 ☎95-3113	新町	組立工 生産管理	25	女8 男2	18~45	8:00~17:00	110,000~150,000 140,000~250,000
(有)松栄木材 ☎95-2200	法坂	製材士 運転手		男3	18~65	8:00~17:00	170,000~

・このコーナーは職安通報済で掲載を希望された企業の情報です。  
・掲載希望の企業の方は毎月末まで地域振興課商工労働係まで申込み下さい。  
・柏崎、長岡、小千谷など近隣市町村の最新求人情報は役場1階ホールでごらん下さい。

10月8日(木) 献血車ゆうあい号来町(成分献血も行います)

### 9月~10月の予防接種

日時 会場 対象者

- \*二種混合
  - 9月25日(金)午後2時~
  - 30日(水)午後1時30分~
  - (25日) 上小国小学校
  - (30日) 浜海小学校
  - 小学6年生
- \*三種混合
  - 9月29日(水)午後2時~
  - おぐに医療センター検診棟
  - 幼児~第I期第1回~第II期対象者
- \*インフルエンザ
  - 10月1日(木)①午後2時~
  - ②午後1時30分~
  - 2日(金)午後1時30分~
  - 8日(木)午後1時30分~
  - 13日(水)午後2時~
- (1日) ①やまなみ保育園
- ②中央保育園
- (2日) 若草保育園
- (8日) 浜海小学校
- (13日) 上小国小学校
- (20日) 下小国小学校
- 保育園児(3歳未満除く)
- 小学校児童 中学校生徒
- ~インフルエンザは、希望者に接種します。
- \*ポリオ
  - 10月9日(金)午後2時~
  - おぐに医療センター検診棟
  - 乳幼児~経口投与第1回~第2回対象者

※個人通知もします。

### おぐに荘レディース消防隊 優勝 自衛消防隊消防研究会

9月1日柏崎市で開かれた自衛消防隊消防研究会のレディース消防訓練部門においておぐに荘レディース消防隊が見事優勝されました。消防研究会は「防災の日」の行事として自衛消防隊の発展強化を願い開催されたものです。

おぐに荘の皆様は出場が決まると小国分遣所の方々の指導のもと練習を重ね今回の優勝となりました。

指揮者をされた山崎さんは「優勝できたのは分遣所の方々の指導と4人のチームワークがよかったからだと思います。緊急電話の通報や応急処置の仕方など今後の業務にも役立ちそうです」と話しておられました。



▲おぐに荘レディース消防隊の皆さん

### やめよう ポイ捨て

～ゴミひろい(おぐに荘)～

9月1日、救援施設おぐに荘の皆さんによって、新町地内運動公園のゴミひろいが行われました。

これはおぐに荘が野外活動の一つとして行っているもので、約50名が参加。1時間足らずに一輪車10台近くのゴミが集まりました。

今回は、あき缶、あきピンの外花火のゴミが特に多かった様です。

みんなが利用する公共施設です。出したゴミは、捨てるなり持ち帰るなり責任をもって片付ける様にしましょう。



### 「福祉のつどい」開催 8月20日は「福祉の日」と制定

福祉活動についてお互いの体験を語り、交流の輪を大きく広げていこうと町では今年より8月20日を「福祉の日」と決めました。

当日は町、社会福祉協議会、福祉団体連絡協議会、老人クラブなどが中心となって農環センターを会場に「福祉のつどい」が開催されました。

午前10時から行われたつどいには、町内の身体障害者の方々、おぐに荘の人たち、ボランティア、民生児童委員など合わせて400人が参加しました。

最初に5人の小・中学生が「お年寄りへの親切」「ワークキャンプに参加して」といったテーマで

体験発表を行いました。その後下小国小学校児童によるマーチングバンドの演奏、若草保育園児によるおどり、その他各種団体による歌や踊りが披露され、最後に全員によるフォークダンスで大きな輪が広がりました。



### 東京小国会総会にしづみ太鼓を披露

8月30日東京において東京小国会35周年記念総会が開かれ、町から町長・議会議員をはじめ約40名が来賓として招かれ会員との親睦を深めました。

東京小国会(青柳茂会長)は東京都及びその近県在住の小国町出身者及び家族で構成され、会員相互の親睦と郷土との交流を深めることなどを目的としており、4,000名を超える会員数を誇っています。

総会ではあいさつにつづき洪海小学校の児童によるしづみ太鼓の演奏も行われました。先生方による説明のあと夏休みの間も練習

を重ねこの日に備えた子供たちの演奏に、出席された400名の会員からとめどない拍手が沸き起こり、それに答えてアンコールするなど子供たちも総会の成功に花を添えていました。



### 俳句教室

#### 八月の作品

- 十薬の一群に立つ道しるべ 法坂 吉野静水
- どくだみの手に香を残し日は西に 法坂 山崎喜樂
- 土蔵への夜もほの白し十薬咲く 金沢 山口清作
- 病妻に十薬を干す太き腕 法坂 鳥井笑山
- 十薬に埋れ兵士の墓汚れ 法坂 山崎久雪

### '92 動物フェスティバル

※日 時

平成4年9月27日(日)午前10時30分から午後2時30分まで

※場 所

長岡市宝田公園(厚生会館脇)

※主 催

新潟県動物愛護協会中越支部及び柏崎支部

※事 業

- 1) 動物愛護パレード
- 2) 動物愛護宣言
- 3) ペット(純粋犬)の紹介
- 4) 名犬の模範演技
- 5) 犬の正しいしつけ方教室
- 6) 動物ふれあい広場
- 7) 里親さがし
- 8) 福引抽せんなど

### 潜在看護職員に対する 就職相談会

対象者 在宅の保健婦、助産婦、看護婦、準看護婦の免許所有者

内 容 在宅の看護職員で、将来就業を希望する方に対し就業の相談を行う。また同時に、求人(医療)施設による就職説明会を行う。

日時・場所

長岡市 平成4年10月30日(金)  
午前10時～12時「けさじろ荘」  
長岡市今朝白1-10-27

上越市 平成4年11月12日(木)  
午前10時～12時「高陽荘」  
上越市西城町3-6-22

なお、出席を希望される方は新潟県ナースバンク(☎025-233-6011)までご連絡ください。また、ナースバンクへの登録も歓迎しております。

### ※お米は全量農協へ※

- ◎不正規流通米(ヤミ米)なくし食管制度を守りましょう。
- ◎コシヒカリからくず米まで全量、農協へ出荷しましょう。
- ◎お米は全量正規のルートで売渡しましょう。
- ◎全量集荷運動のはたす意味  
コメは国民の主食であり、いつでも、どこでも、一定の価格で安心して買えることが必要です。食管制度はこれを保証する機能として存在しています。同時に、この食管によって私たち生産者の経営の安定、所得の確保、生活の安定がはかられています。

ヤミ米を出荷する行為は、食管制度を危うくし、コメ市場開放に道を開くばかりでなく、生産者自らが食管つぶしとコメ輸入に手を貸したと非難されかねません。全量出荷運動への参加こそが、食管制度を守る基本です。

もし食管制度がなくなったらー。

↓  
流通業者や商社の思うツボ  
国民食料から単なるもうけの対象へ。  
再生産や家計安定も配慮されず。

↓  
すたれてしまう日本のコメ作り

### 労働安全衛生法に基づく 2級ボイラー技師新潟地区 出張特別試験 試験案内

平成4年11月15日(日)に労働安全衛生法に基づく免許試験を次により実施いたします。

1. 試験の区分 2級ボイラー技師  
時 間 13:30～16:30

試験場 新潟県立 新潟工業高等学校  
新潟市小新字白鳥1080  
☎025-266-1011

新潟県立柏崎工業高等学校  
柏崎市栄町5-16  
☎0257-22-5178

(注) 受験申請書の表、左上部の「試験場所在地名」(赤枠)欄に、希望する試験場の市名(新潟市又は柏崎市)を記入して下さい。

2. 試験手数料  
試験手数料 5,900円

3. 受験申込書

(1)受験申請書 受験申請書は、受験申請書提出先の(社)日本ボイラ協会新潟支部で頒布しております。

(2)受験申請書用紙代(「受験申請書の作り方」を含みます)  
受験申請書用紙等 1部 300円

(3)受験申請書用紙請求等は(社)日本ボイラ協会新潟支部  
〒950 新潟市東万代町1-30  
新潟東万代ビル内 ☎025-245-7535

9月1日(火)～9月18日(金)10:00～16:00(土・日・祝を除く)

(注) 提出期間内であっても試験場の収容人員の限度に達しますと打切ることがあります。

### 書道教室

(8月の作品)

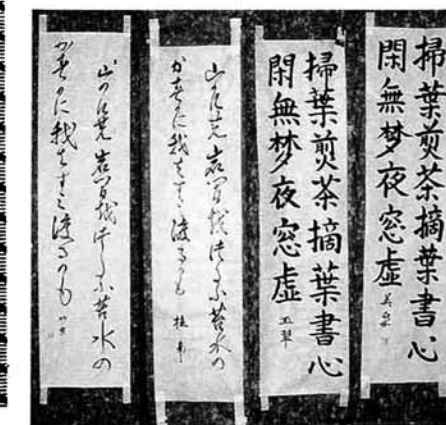

### 小国短歌(八月の作品)

- 梅雨あがり外孫どっと訪ね来て 田中 健吉
- 会話を笑いでわが家にぎわう
- 亡き祖母の写真の前に膝つきて 角山 一夫
- 初給料を吾子は供えり
- 次ぎ次ぎに峰を越えゆく鉄塔は 大橋 鉄治
- 越後の幸を持ち去る如し
- 水槽に金魚入れんと水汲めば 松田 薫
- たちまちにして児等の群る
- ある時は一家を支えしこの映田 町田 勝治
- 杉苗植え来し夜のさびしさ

## 茅葺き屋根保存をめざして

### ～相野原観音堂（小国町文化財）保存会結成～

数年前から、「観音堂の屋根のいたみが進んでいるようだ…」 「歴史ある建物なので、何とか保存してゆけないものか…」などの声が、地元相野原や観音堂に関心のある人から聞かれていたが、5月地元相野原で所有者（田中秀三郎氏）の了解を得、保存会が発足し、観音堂の保存にのり出しました。

保存会（会長：田中龍夫氏）は会員77世帯125人でスタートし、★ 観音堂屋根替え工事、周辺及び外壁の整備。

★ 祭礼に伴う行事の復活。を主な目的として活動を開始しており、まず屋根修理（カヤ葺き屋根保存）に向けて取り組んでいます。

保存会は資金0からのスタートですが、保存会員からの寄付金や町内外から協賛会員を募り協賛会費をいただき、屋根修理（概算工事費800万円）を来春行う予定にしています。

観音堂保存に協賛される皆様方の篤志をぜひと保存会では呼びかけています。

### 少年少女球技大会 結果

#### ＝小学野球の部＝

優勝 上小国小学校Bチーム  
2位 〃 Aチーム  
3位 洩海小学校  
〃 下小国小学校

#### ＝小学グランドゴルフの部＝

優勝 上栗 193点  
2位 原小屋 197点  
3位 武石、押切 200点  
※ホールインワン賞  
原 智史（上栗）

#### ＝中学校グランドゴルフの部＝

優勝 小国中選抜チーム  
2位 〃 女子チーム

### 町民テニス大会のお知らせ

日時：9月27日（日）  
午前8時30分より  
会場：おぐに運動公園テニスコート

種目：中学生の部 軟式  
一般の部 硬式シングルス  
なお一般については、ダブルス、ミックスダブルスの練習試合等も計画していますので、お気軽に参加ください。

申込み：9月22日（火）までに体育協会事務局（教育委員会内☎95-3111）へ。

※雨天の場合  
中学生の部：日程を変更して開催  
一般の部：勤労者体育センター

### 第16回 集落対抗親善野球大会

日時：10月10日（土）体育の日  
会場：おぐに運動公園野球場  
申込み：9月22日（火）までに野球協会事務局（役場内☎95-3111）へ  
参加料：1,500円

#### ～打合せ及び抽選会～

日時：9月24日（木）午後8時  
会場：就業改善センター

### 第29回 町民バレーボール大会

日時：10月4日（日）  
会場：小国中学校体育館  
参加資格：メンバー構成はフリー  
申込み：9月22日（火）までに、バレーボール協会事務局へ（役場内 ☎95-3111）

打合せ会：9月22日（火）  
午後8時より就業改善センター

### 【問合わせ先】

相野原観音堂保存会  
会長 田中龍夫（☎95-3986）

### 「小国の暮らし今昔」ご紹介

このたび、片桐與三九さん（小栗山出身：長岡在住）が「小国の暮らし今昔」を発刊されました。

この本を推せんしている芸術村友の会山崎正治会長は、次のように話しています。

「この本は小国町にとって、歴史的・民俗的にかげがえのない文化的価値の非常に高いものです。今にしてこれらのことを書きのこしていただかなければ、近い将来において忘れ去られ、消え去ってしまい、永久に辿ることのできない事柄がたくさん盛り込まれています。どうか、この本を1人でも多くの方から読んでいただき、小国の文化と歴史に興味と理解を深めていただきたい。」

みなさまも1冊いかがですか。  
〔主な項目〕

柏崎日記を上岩田、小国峠道と遭難碑、小国の古い峠道、江戸廻米上乗のこと、中世のムラ池の原集落跡、雨乞祭、ゆきめ、札所御詠歌小国三十所、つつまむし、二十三夜塔、稲虫おくり、上谷内観音堂のこと、歎年貢、山岸八兵衛開田記念碑、法光寺、武石峠、きんなのばん、いすず

・頒布価格 1,500円  
・申込み先 芸術村友の会事務局（☎95-2340）

### おはようマラソン記録会

日時：10月4日（日）午前6時  
会場：就業改善センター前広場  
コース：無雪道路

1km 3年生以下男・女の部  
2km 4～6年生 〃  
3km 中学生 〃  
4km 一般 〃

1位にメダルを、全員に参加賞を差しあげます。  
雨天順延→10月11日（日）  
小雨決行（不明の場合は役場へお問合せください。☎95-3111）



平成4年9月15日発行

小国町教育委員会

## 「学校5日制」はPTAの今日的課題

### ◆学校週5日制の意義

学校週5日制は、豊かさを求める生活の変化であり、子供の教育に対する学校・家庭・社会の役割分担の改変が求められています。学校週5日制は、議論の段階から現実の課題になりました。当面は月1回の実施ですが、やがて月2回となり、数年後には毎週5日制となるものと思われます。

### ① 学校週5日制は生活リズムの大きな変化

学校週5日制は、これまでの教育の仕組みを大きく変えるものなのです。学校は明治以来、週6日制で教育を行ってきました。このことは、日本人の意識や生活に定着しています。

大人の生活は、近年労働条件が改善され、週休2日制は着々と定着しつつあり、その生活リズムはすでに変化しはじめています。

子供にとってもこれまでは毎日が勉強で、これでは息をつく間もありません。子供にも自由な時間やゆとりが必要です。

### ② 学校週5日制は、学校外活動週2日制

子供の生活の変化は、子供の教育に対する学校・家庭・社会の役割分担が変わることになります。学校は、今まで1週間のうち6日間子供の教育を担ってきたのですが、学校週5日制ではそれが1日減るわけです。その分だけ子供の人間形成に対する家庭・社会の役割が増大することになります。

### ③ 学校週5日制が勉強週7日制になってはならない

子供の偏差値を高め、いい学校への進学を目指すことが教育だととらえている親や、これを是認している子供にとって学校週5日制は、塾通いの日が多くなるか、今までより一層勉強部屋に追い立てられることになりかねません。これでは学校週5日制が勉強週7日制になってしまい、学校週5日制の真意がゆがめられてしまします。

### ④ 学校週5日制は教育に対する考え方の見直し

学校週5日制の背景には、教育に対する考え方の見直しが求められているのです。それは、一言でいえば生涯学習の考え方です。

生涯学習の考え方、学校教育の在り方を見直し、家庭や地域の役割を問い直すことは教育感の転換になります。この生涯学習について今、直接子供の教育にかかわっている親と教師が最も理解を深める必要があるのです。

### ☆生涯学習の視点から学校教育の見直し

これからの学習は、生涯を通じて行われるべきものだとすると、学校教育の役割も見直さなければなりません。

学校での学習、特に義務教育は生涯にわたって学習し続けることのできる基礎を培うことがその役割です。

生涯学習の基礎を培うためには学校において基礎的、基本的な内容をしっかり身に付けさせなければなりません。また、自ら学ぶとする意欲と能力・態度を養うことが肝要です。

「生涯学習時代のPTA」より

## あなたも参加してみませんか

成人講座 生涯学習のお知らせ 9月16日～10月15日分

「元禄郷鏡帳」を読む	9/29（火）	午後8:00～9:30	高橋実先生	就業改善センター
洩海川用水事情	10/6（火）	〃	山崎正治先生	〃
上杉遺民一揆と小国その2	10/13（火）	〃	小松正淑先生	上小国小学校

茶道教室	9/21（月）、10/5（月）	午後8:00～10:00	長谷川宗寿先生	就業改善センター
英会話セミナー	9/19（土）、26（土）、10/3（土）	午後7:30～9:00	アニル・カレ先生	〃
文章教室	9/26（土）、10/10（土）	午後8:00～10:00	高橋実先生	〃
ダンス教室	9/29（火）、10/6（火）	〃	木曜会	農村環境改善センター

エアロビクス教室	毎週火曜日	午後7:30～9:00	山田晴美先生	中央公民館
グランドゴルフ教室	毎週木曜日	午後8:00～9:30	体育指導委員他	総合グラウンド
	第1、第3土曜日	午後3:00～5:00		

※昨年まで開催していました生花教室、書道教室、絵画教室は、平成4年度より独立してサークルとして活動しています。ご希望の方は、下記までお問い合わせください。

橋会 生花教室（樋口先生） 事務局 林 栄子（原小屋） 95-4310  
葉光会 生花教室（中橋先生） 〃 高橋道子（檜沢） 95-2324  
俊山塾 書道教室（滝沢先生） 〃 高橋重好（原） 95-2691  
絵の会 絵画教室（江村先生） 〃 安沢 総夫（新町） 95-2221



# 小国っ子 ガンバレ

## ～陸上全国大会で上位入賞2名～

走幅跳で全国4位

陸上100m (1年) 全国5位

上小国小6年 保坂 弥 君

小国中1年 大橋 正和 君

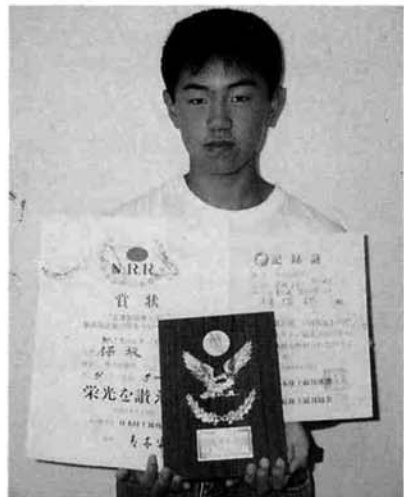

8月28日から3日間、東京・国立競技場で行われた、全国小学校リレー競争大会(日本陸上連盟主催)で、保坂弥君は男子走幅跳で県代表として出場、見事4位に入賞しました。

記録は自己ベストの5m30cmでした。



8月20日・21日新潟市陸上競技場で開催された、全国中学校選抜陸上大会で、大橋正和君は男子1年100mで全国の強豪を相手に、大健闘、堂々5位に入賞しました。

記録は自己ベストの11秒88でした。

～おぐに秋まつり協賛～

### 「俳句展」作品募集

例年のように「おぐに秋まつり」に、俳句展を開催します。

みなさんからの作品を、次のように募集いたします。

◆兼題 楓雲 桔梗

新作未発表のものに限ります。1人5句以内・投句料無料

◆締切

10月5日厳守(当日消印有効)

◆投句先

役場内 教育委員会事務局

◆投句者

小国町に住所を有する者

◆発表

11月3日 秋まつり展示会場

～10月～

### 映画の夕べ



◆日時及び会場

- ・10月4日(日) やまなみ保育園
- ・10月5日(月) 農環センター
- ・10月6日(火) 下小国小学校
- \*各会場とも午後7時30分～9時

◆上映する映画

- ・アニメ
- 天の大そうじ (10分)
- イワンのばか (11分)
- ペロ出しチョンマ (15分)
- 劇映画「ハクちゃん行進曲」(50分)

記念講演に

## 下重 暁子さん

～11月8日(日)

第4回おぐに女性大会～

毎日の忙しさにおわれている女性のみなさん、もう少し自分を、家庭を地域を見つめなおしてみませんか。

第4回女性大会を次のように開催致します。日頃考えていることや悩んでいることなど、みんなで話しあいましょう。

◆とき 11月8日(日)午後

◆会場 就業改善センター  
農村環境改善センター

※ 詳しいことは後日お知らせ致します。

～記念講演～

しもじゅうあきこ  
下重 暁子さん(エッセイスト)



◆演題 「風は女から吹く」

◆略歴

昭和11年 栃木県出身  
早稲田大学を卒業後NHKに入社女性トップアナウンサーとして9年間勤めた後フリーとなる。現在エッセイ・評論・ノンフィクション・小説など文筆面で活躍中。

著書「ロミは鳥になった」「思へばこの世は仮の宿」「ゆるる24歳」「女が40代にしておくこと」など多数がある。

第1回 “あなたと共に生涯学習”

## 学びの専門講座 受講生募集 (ご案内)

小国町教育委員会

ちょっと専門的な内容を学習する機会とし、新規に学びの専門講座を開催します。今年度は「文学」「生物」「経済」の3つのコースでおこないます。生涯学習のお手伝いとして、だれでも気軽に学習を深めていただけるよう計画しています。あなたの受講をお待ちしています。

### 【文学コース】

- テーマ 「良寛の心を求めて」
- 講師 駒谷 正雄 氏
- 会場 就業改善センター



講師紹介

昭和4年生まれ  
柏崎市在住  
全国良寛会参与  
柏崎良寛貞心会副会長

プログラム 時間午後7時30分～9時

No	月 日	内 容
1	10月9日(金)	今なぜ良寛なのか その全体像は……
2	10月23日(金)	幼少年時代、出家の動機
3	11月13日(金)	玉島修行時代、そして帰郷
4	11月27日(金)	山中独居、乞食托鉢 五号庵、乙子社時代
5	12月11日(金)	島崎住庵時代 貞心尼の現れ、良寛の死

### 【生物コース】

- テーマ 「淡海川の自然に気づくとき」
- 講師 村山 均 氏
- 会場 就業改善センター



講師紹介

昭和5年生まれ  
長岡市在住  
元長岡大手高校教諭  
日本貝類学会会員  
にいがた貝友会会長

プログラム 時間午後7時30分～9時

No	月 日	内 容
1	10月1日(木)	自然は生きている この尊い生命と自然保護を考える
2	10月15日(木)	川の生きものたち (I) ・両生類・魚類・水生昆虫類(その1)
3	11月5日(木)	川の生きものたち (II) ・水生昆虫類(その2)・貝類・エビ類・水草類
4	11月19日(木)	採集・飼育・標本づくりと整理
5	12月3日(木)	淡海川の水生物による水質調査の進め方

### 【経済コース】

- テーマ 「暮らしと経済を考える」
- 講師 北越銀行各部署のみなさん
- 会場 就業改善センター

プログラム 時間午後7時30分～9時

No	月 日	内 容	講 師
1	10月8日(木)	「バブルの崩壊と新潟県経済」	くらしと経営の相談室 室長 石坂義夫氏
2	10月22日(木)	「金融自由化」 ～その背景とゆくえ～	同 上
3	11月12日(木)	「21世紀新潟はどう変わる」 ～中越地区の地域開発を見る～	営業開発部 主任調査役 丸山博氏
4	11月26日(木)	「新潟県は本当に住みよいか」 ～住みよさ市町村ランキング～	企画部 調査役 青木豊氏
5	12月10日(木)	「県内のマイホーム事情」	くらしと経営の相談室 調査役 日浦隆氏

お申し込みは、いずれのコースかを選定し、9月28日(月)までに教育委員会☎95-3111までお申込みください。

# 第13回（平成4年度）少年の主張 柏崎・刈羽地区大会

## 小国中学校を代表して出場

### 「友達になろうよ」

小国中学校2年 山田 幸代

「私たち障害者はこれからいくら努力しても健全者にはなれませんが、あなたたち健全者はいつでも障害者になれるのです。」

これは国際障害者年に来日した車いすの男性の言葉です。この言葉を聞いて、一瞬ぞっとしました。たしかに、今私は健康です。いつまでもこの状態が続くと思いつ込んでいました。でもいくら自分で注意していても、こんなに忙しい世の中、車が突然つっこんできてもおかしくありません。「自分は絶対大丈夫。」などと安心していられないことに気が付きました。明日から目が見えなくなったり、歩けなくなるなんてこともあり得るのです。

私はほんの少しですが、障害をもっている人を知っています。それは、私が3才の頃から母が施設に勤め始めたからです。祖母は妹を背負い私の手をひいて、毎日毎日坂道を登り、山の上にある施設を見に連れて行きました。「母はあそこで何をしているのかなあ。」と不思議でたまりませんでした。

今では同じ坂を登り、近くにある中学校に通っていますが、あのころは坂がものすごく長く、急だと感じました。

母は仕事のことを家では全く話しません。何を聞いても小学校のころは、「言葉ではうまく言えないなあ。」というだけでした。私なりに「言葉ではうまく言えない気持ちってあるんだなあ。」とぼんやり理解していました。

でもこのごろ少しずつ考えます。言葉ではうまく言えないというのは、今の私に分かる言葉で話すのが難しいということなのでしょう。大きくなって働いて、つらいことや大変なことに会って初めて分かる、言葉の意味が

あるということではないか、と思います。

またもう一つは、人が人の世話をしているの、世話をしている人が話してはいけないことがあるのだと思います。24時間生活をしている場所なので、良い面のみでつき合っていくけません。いろいろなことがあって、「愚痴」になると困るのでしょうか。その他、うまく説明できないことが多いのだと思います。母は昔にくらべて笑わなくなりました。

前に、福祉で大切なのは、子供や大人の全てが障害をもつ人と友達になることだと教えてもらったことがあります。

福祉というと、難しく大変だというイメージがありますが、これなら私にも簡単にできそうだとわかったのを感じています。小学校の頃、母の働いている施設のおまつりに妹と行きました。いろいろな人と話をしたり、一緒にやきそばやおでんを食べたりしました。ワクワクとあったかい気持ちになれました。その時強く感じたのは、けっこう同じレベルで遊べ、これならケンカもできるのではないかとということです。

今まで交流というと、こちらの都合のよい時に行って、感謝されてあたり前、という気持ちになっていたのではないかと反省します。自分とは立場が違うと思うのではなく、「この人とはどうしたら友達になれるか。」と考えることが大切だと感じました。

でも、どうしたら友達になれるか分からないことも事実です。私達の身の周りではたしかに障害をもった人を見かけますが、一緒に生活したことがないのに気付きました。

学校も住む所もはじめから別に

なっていて、一緒に勉強したり遊んだりしながら、ごく自然に友人になれるチャンスがなかったことが残念です。

たしかに嫌なこともあるし、トラブルも多いし、不便なことや困ったことがあると思います。でも何が困るのか、何が嫌なのかをお互いに考えて、学んでこそ本当の友人になれると思います。

前に足にケガをしてまっば杖をつけて生活したことがありました。とても不便でした。少しの凹凸でも転んでしまいました。家の中には私を助けてくれる家族がいるのに、私だけいつも一人ぼっちという気がするのが不思議でした。平気で私の目の前をバタバタ走っている人には、私の気持ちは分からないだろうと思いました。

もし足が悪くて転んだら背中をポンとたたいて「大丈夫!?」と笑い合える仲間がいたら、もっと多くの障害をもつ人が気軽に社会の中に入っていけるのに、と考えます。

「友達になろうよ!」

こんど障害をもつ人に出会ったら恥ずかしいけどしっかり顔を見て言ってみます。



# 青少年育成町民会議だより

平成 4年9月15日 発行  
小国町青少年育成町民会議  
事務局 就業改善センター

## 青少年に正しい情熱の焦点を

(正しい生きがいの目標を)  
もつよう働きかける

### 第2土曜日、学校が休み

#### ——出会い。ふれあい。豊かな体験を——

学校週5日制の実施により、休みとなる土曜日は、今しかできないこと、今やってみたいことを自分で考え、行動し、経験するよい機会となるでしょう。

また、子供と大人が触れ合う機

会が増え、ゆとりある生活の中で共に喜びを分かちあえるような活動に取り組むことも期待されています。子供たちのために大人も知恵を出しあってください。



◆8月2日を前後して、総ての集落からクリーン作戦に御協力いただき、大変ありがとうございました。予定しておりました一斉清掃の日が、病害虫予防の航空散布の日と重なり、集落によっては御迷わくをおかけしたことをお詫びいたします。

◆クリーン作戦を実施して、いろいろな意見が出されております。

- ・親子、地域の人とのふれあいで、意欲的に取り組んでいる。
- ・空き缶拾いは、雪消え直後以降雪前に行ったらどうか。
- ・実施するたびに「ゴミ」の量が減っていることは喜ばしい。
- ・駐車場付近または、駐車場の多いところはゴミ箱を設置するとか、注意標識を立てたらどうか。
- ・清潔で明るい町づくりには、これらの運動を通して「よごさない」「捨てない」の心根を育てることが大切である。

◆お世話いただいた集落の代表の方に心からお礼申し上げます。

## ボランティアの輪ひろがる 2,500人を動員したクリーン作戦 御協力ありがとうございました

### ※クリーン作戦実施状況報告書より抜粋

集落名	世帯数	実施日	青少年	成人	計
山野田	13	8/2		14	14
大貝	28	8/2	9	20	29
三桶	58	8/2	6	47	53
苔野島	47	8/2	10	7	17
原	91	7/26 8/3	22	87	109
森光	64	8/7	30	50	87
小栗山	78	8/5 8/2	53	56	109
諏訪井	98	7/26 8/5	26	30	56
太郎丸	114	8/2	53	178	231
小国沢	39	8/2	20	40	60
上岩田	64	8/9	22	20	42
法末	61	8/8	6	25	31
檜沢	76	8/2	11	7	18
新町	120	7/26 8/2	40	125	165
相野原	85	8/2	6	51	57
二本柳	34	8/6	16	50	66
上谷内	21	8/10 8/8	2	31	33
法坂	121	8/2	55	230	285

集落名	世帯数	実施日	青少年	成人	計
桐沢	76	8/2 7/30	34	188	222
猿橋	42	8/5 8/7	6	40	46
金沢	10	8/9	6	4	10
箕輪	74	8/2	30	58	88
上村	25	8/2	8	48	56
下村	78	7/19	35	45	80
武石	102	8/2	45	47	92
押切	37	8/2	24	36	70
七日町	67	8/2	27	17	44
上栗	88	8/2	39	85	124
原小屋	65	8/9	35	36	71
千谷沢	69	8/2	13	58	53
鷲之島	83	8/9 7/26	18	80	98
八王子	45	8/2	5	20	25
芝ノ又	14	7/23 8/2		25	25

#### ゴミ一掃クリーン作戦（8月）

- ・空き缶ゴミ拾い、除草。
- ・公共施設、道路など