



9月号カレンダー (9月20日～10月19日)	
9/21 土	町立診療所(午前 2診 小児科) 秋の全国交通安全運動(～9/30)
23 月	秋分の日
24 火	胃カメラ検診
25 水	胃カメラ検診
26 木	補聴器相談(9:30～10:00)役場
27 金	補聴器相談(10:00～10:30)役場
28 土	役場閉庁日
29 日	敬老会
30 月	町立診療所(午後 2診 外科) 乳児相談
10/1 火	行政相談
2 水	乳・子宮がん検診、胃カメラ検診 町立診療所(午後 2診 整形外科) 交通事故移動相談(柏崎市役所)
3 木	出稼者健康相談 法務行政特設相談(柏崎エネルギーホール) 補聴器相談(9:30～10:00)役場
4 金	乳・子宮がん検診 補聴器相談(10:00～10:30)
5 土	乳児ミルク支給 町立診療所(午前 2診 小児科)
6 日	第1回健康まつり 町民バレーボール大会 おはようマラソン
7 月	乳・子宮がん検診 第13回機能訓練 町立診療所(午後 2診 外科)
8 火	栄養教室
9 水	乳・子宮がん検診
10 木	体育の日 集落対抗野球大会
11 金	乳・子宮がん検診 成分献血 補聴器相談(10:00～10:30)役場
12 土	閉庁土曜日
13 日	炉辺シンポジウム(農環センター) 秋季消防演習
14 月	乳・子宮がん検診、ボケ老人介護教室 町立診療所(午後 2診 外科) 補聴器相談(10:00～10:30)役場
15 火	胃・大腸がん検診 合同相談所(延命荘)
16 水	町立診療所(午後 2診 整形外科) 交通事故移動相談(柏崎市役所)
17 木	胸部検診 第14回機能訓練 補聴器相談(9:30～10:00)役場
18 金	胃・大腸がん検診 補聴器相談(10:00～10:30)役場
19 土	町立診療所(午前 2診 小児科)

心配ごと相談

☑毎週火曜日(午前10時～午後3時)
☑延命荘 ☎95-2027
相談員 9/24 中沢誠三郎
10/1 原 シズ
8 山崎エイ子
15 飯田弘二

健康相談

10月10日(休)が休日につき、
10月はありません。

日曜診療

☑成人健康センター
法坂 ☎95-3141
外来受付 9時～正午
※急患に限ります。

編集室

いよいよ稲の刈取の時期がやってきました。
今年観測史上もっとも遅い梅雨明けとなるなど、不順な天候が続

いたので、影響が心配されますが、田にはいっせいにコンバインやバインダーの音が鳴り響いています。
会社に勤めているために作業できる日が限られていることや、天候によって作業が左右されることなど時間におわれることが多い

りあせりが事故を呼びます。
昨年は秋作業中の事故で8の方が農業労災見舞金の申請をされています。
お互いに事故には充分注意して作業しましょう。

おぐに

9/15
No.269

平成3年9月15日発行(毎月15日発行)

発行 小国町役場 ☎949-152
企画編集 総務課庶務係 ☎0258(95)3111

印刷 新潟県刈羽郡小国町法坂七九三
印刷長 岡あかつき印刷

新潟県小国町

広報

おぐに

1991年 No.269

9/15号

森林公園の冬期利用 2～3P

小国町長寿番付 7P



うーん ながながむずかしい!!
夏まつり民具製作体験(わらぞうり)

町の人口 平成3年8月31日現在(前月比)

計 8,351人 (-6人) 男 4,099人 (-3人) 女 4,252人 (-3人) 世帯数 2,182 (+4)
平成3年8月の動き 出生 4人 死亡 8人 転入 12人 転出 14人



森林公園を冬も楽しく 小国スノーパーク 実現!!

県内外から年間約13万人の人が訪れる森林公園。町では、雪を利用した施設を整備し、森林公園の通年化を目指して各種事業を進めています。今月号ではその概要をお知らせします。

現在、進めている事業は県の補助金により町が森林公園を整備しようとするものです。いままで雪国の荷物となっていた雪を利用し、雪に親しむ地域づくりをすすめるために若者はもちろん親子で楽しめる施設の整備、また小国の特性を

出すためにモーターサイクルスポーツを導入しています。冬期間における交通手段の確保も、大駐車場を整備し、万全を期すことにしています。なお今冬は一部施設が完成しないため仮オープンとし、来年冬に正式オープンの予定となっています。

森林公園整備図

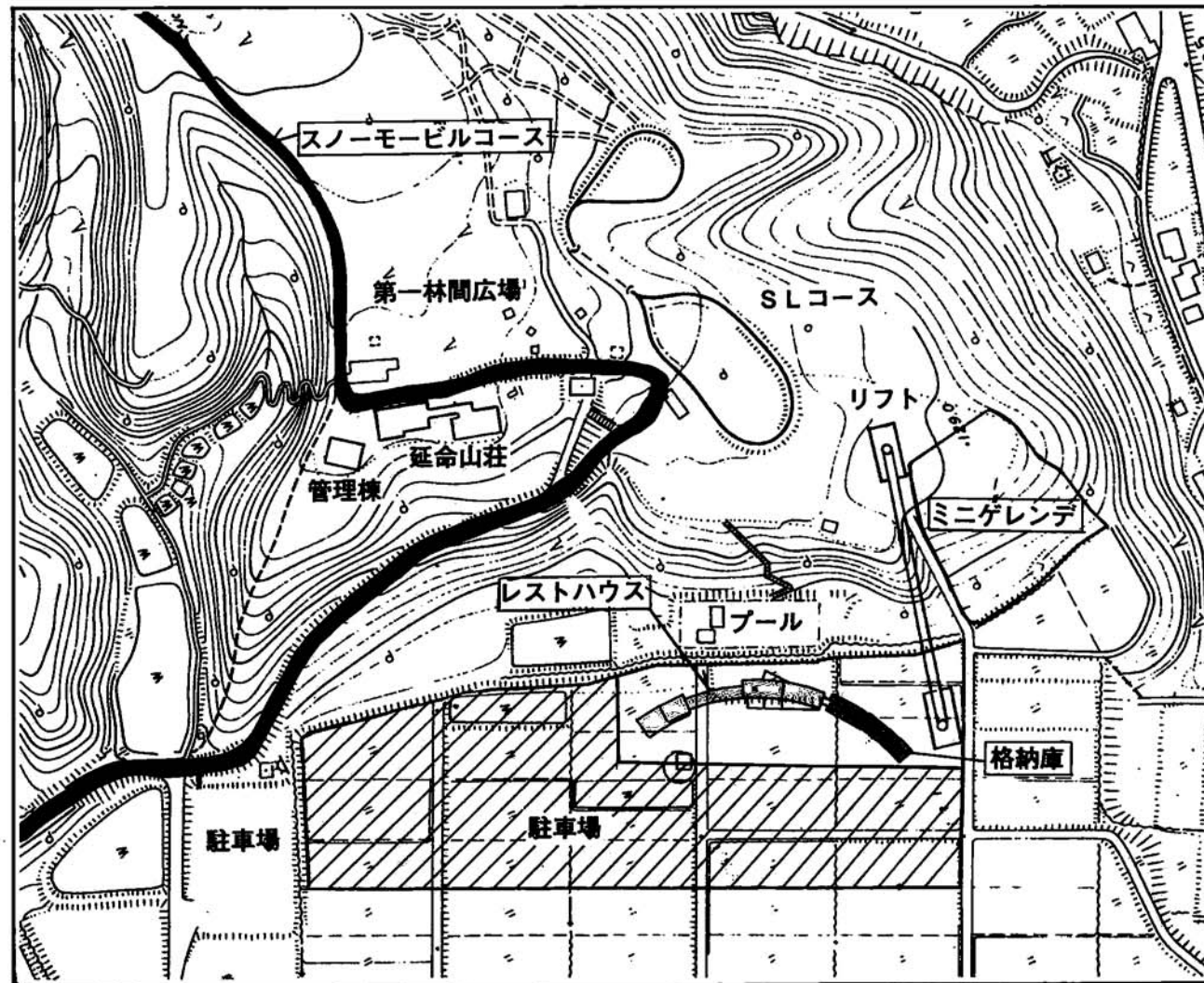

事業の具体的な内容は次のとおりです。(2ページ参照)

1. 駐車場の整備

夏場の駐車場難解消、冬も安心して車で来れるように駐車場の完備を目指し、整備をします。プールの下にある水田を造成し、駐車場にする計画です。駐車場の面積は約19,500㎡、台数にすると約600台収容となります。

2. ミニゲレンデの整備

SLの横から奥にかけて現在駐車場となっている付近に作られます。延長100m、面積4,000㎡のミニゲレンデ。スキー・そり遊びなど子供から大人まで、だれでも楽しめるゲレンデです。また小・中学校の児童・生徒にはクロスカントリーの練習場としても利用できるなど幅広く利用が可能です。

新しく整備する駐車場からミニゲレンデまでは、リフトで結びます。リフトは延長116m、1日当り搬送能力3,000人で夏冬兼用のため、夏も稼働し森林公園への移動が楽になります。



3. モーターサイクルの整備

現在の遊歩道を中心に全長約3kmのスノーモービルコースを設定し、整備をします。スノーモービルは全部で37台あり子供から大人まで楽しめるように、いくつかの機種を選定し用意しています。また雪原で遊べるように四輪バギー、ホバークラフトを購入。森林公園全体でモーターサイクルスポーツをエンジョイしてもらうように準備を進めています。なお施設がオープンすると、本州では随一の規模を誇るものとなります。

整備されるものは次のとおりです。

☆スノーモービル	250cc	10台	(1人乗用)
	340cc	7台	(1人乗用)
	400cc	8台	(2人乗用)
	400cc	2台	(パトロール用)
☆スノースクート	80cc	10台	(女性、子供向き)
☆四輪バギー	100cc	6台	
	200cc	6台	
☆ホバークラフト		2台	
☆雪上車		1台	(コース整備、雪原整備)
☆格納庫	鉄骨2階建	387㎡	

※スノーモービル等の運転には免許証は不用ですが、運転者の安全を考えインストラクターによる講習会・実地練習を開催し、終了後自由走行をしてもらう予定です。



▲2人乗用スノーモービル ▲スノースクート



▲四輪バギー ▲ホバークラフト

4. レストハウスの建設

町が出資している小国地域振興公社がプールに隣接した場所に、平成4年秋完成の予定で計画を進めています。レストハウスには、レストラン・ジャグジー(遊び感覚的な風呂)などが設置される予定です。

以上が計画されているものですが、白一色となった森林公園をスノーモービルが疾走したり、ミニゲレンデで子供たちの歓声が聞えたりするのが今から楽しみです。

小国町の上水道②

今月号では水道水の水質や使用量などについて現在どうなっているのかをお知らせします。

●小国町の水道水の水質は？

当町の水道水源は先月号で説明しましたように、渋海川の河川水と不動沢地内の深井戸水となっています。そこで取水された水が浄水場に運ばれ浄化され、私達の家庭に給水されるわけですが、その水質は表・1のとおりになっています。

すべての数値が水道法による水質基準を満たしており安心して飲める水ということがわかります。

●渋海川の水質は？

町では町内河川水の水質検査を毎年8月に実施しています。そのうち渋海川は三桶地内(三桶橋地点)と原小屋地内(祝橋地点)の2ヶ所で測定をしています。

測定の結果BOD(有機性汚濁の度合を示す指標で数値が高いほど大きいことを示す。)は図・1のようになっています。

生活環境の保全に関する環境基準値によると、小国町は小域類型(A類型)にあたり、基準値は2mg/

ℓ以下となっています。

これを別表に照し合せてみると、両地点とも何年かは基準値を越えている年がありますが、概ね基準値を満足しています。

ちなみにBOD2以下では鮎などが棲めるといわれています。

●家庭ではどの位使うの？

1日に使う水道水は平成2年度で3,880㎡です。の中には家庭のほか、工場・営業・学校などの分が含まれますが、給水人口1人1日あたりでは、288㎡にもなります。この量は20ℓ入りポリタンクで約14杯分ほどになり、灯油を持ち運んだ人なら分かるでしょうが、大変な量になります。

●水は大切な資源です。

私達が水を使いたい時は、いつでも蛇口をひねれば出てきます。そのことが水は無限なもので、好きなように使ってもよいような感じを与えます。

しかし今まで紹介しましたように、水道水が私達のところへ届くまでには、取水・浄化・給水という手間のかかる段階を経てくることを考えれば、使う時には注意しなければなりません。

水は毎日の生活に必要な不可欠なもので、大切な資源です。お互い大事に使いましょう。

表・1 水道法による水質基準

項目	単位	基準値	水道水質
臭気		異臭がないこと	異常なし
色度	度	5以下	0
PH値		5.8~8.6	7.2
蒸発残留物	mg/ℓ	500以下	14.0
硬度	mg/ℓ	300以下	55.2
過マンガン配カリウム消費量	mg/ℓ	10以下	4.1
塩素イオン	mg/ℓ	200以下	23.6

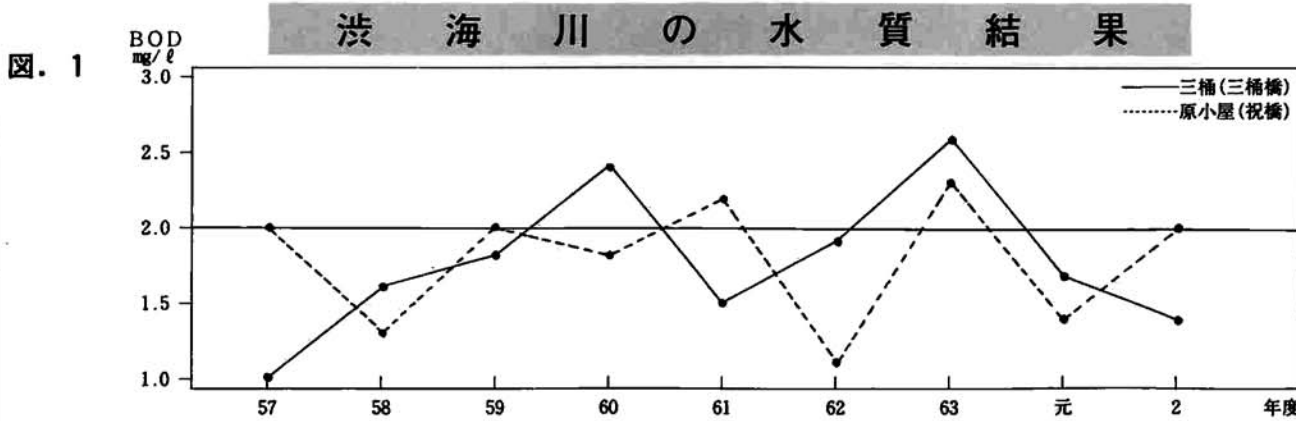

「快適さ」を求めシンポジウムの開催

最近、「アメニティ」ということばをよく耳にします。快適さとか、喜ばしさという意味ですが、広い意味では住み心地の良さを指します。

町では様々な施設整備を行ない、快適さを追求してきましたが、これからはソフト面を中心に更に快適性を増すため、「アメニティモデル計画」の策定をすすめています。

この度、芸術村友の会主催の炉辺シンポジウムは快適さをテーマの一つとしており、町でもこの行事を支援しています。多数の参加をお待ちしております。



▲作家 利根川裕氏

テーマ(村)の自然と文化を次の世代にどう伝えるか

一こころのゆたかさを求めて一

1. 日時 平成3年10月13日(日) 午前9時30分~12時

2. 場所

小国町農村環境改善センター

3. パネリスト

・作家 利根川裕氏 ・ゆきぐに大和病院院長 黒岩卓夫氏 ・新潟産業大学教授 村山実氏 ・切り絵作家 西山三郎氏 ・刈羽農業改良普及所主任普及員 国保孝子氏 ・俳人 長谷川智弥子氏 ・森林組合理事 高橋保氏 ・鯉の会代表 中村雅己氏

4. コーディネーター

小国芸術村友の会会長 山崎正治氏

入場無料

お問い合わせ

小国芸術村友の会事務局

☎ (0258) 95-2340

小国町役場企画課

☎ (0258) 95-3111

一小国らしい快適環境に向けて一 開発行為に手続き

快適で、しかも安全な環境と美しい町の形成に向けて、これから行なわれる開発行為などには手続きが必要となります。

町では、快適で安全な住環境と町の健全な発展を図ることを目的に、「小国町開発行為等の適正化対策要綱」を定めました。

開発を目的とした2,500㎡以上の土地取得並びに開発行為、中高層建築物の建設は手続きが必要です。詳しくは企画課と相談して下さい。



子や孫に見せるお手本 交通マナー

高齢者交通安全旬間 9月11日~9月20日

ますます進む長寿社会の中で、車やバイクに乗られる高齢者の方が増えていきます。以前は高齢者という被害者の立場が多かったのですが、最近では第一当事者となるケースも多く見られます。

昨年、柏崎警察署管内でも6人の高齢者(60才以上)の方が亡っていますが(全死者数12名中)、その内3名が二輪車運転中の事故で、一時不停止、飲酒運転等基本的な交通ルールの無視が原因となっています。

安全確認、ヘルメット、シートベルト着用等基本的な事を守ってれば死亡事故は可能性は低くなります。また家庭でも、外出前には「気をつけて」の一声を掛けてやるようお願いいたします。

やさしさも一緒に乗せます 秋の道

秋の全国交通安全運動 9月21日~9月30日

夏の交通事故防止運動中(7/21~8/20)、3人が交通事故で死亡し、柏崎警察署管内での今年の交通事故死者数は10人となりました。(昨年同時期は6人)。この異常事態に対しては、先に町民の皆様にも飲酒運転追放の署名をして頂きましたが、これからの行楽シーズンに向け引き続き飲酒運転追放の意識を高めてもらいたいと思います。

飲酒運転で事故をおこすと、その悲劇は家庭、会社など周囲を巻き込んでしまいます。事故をおこしてからではおそいのです。「捕まらないだろう、酔ってないだろう」ではなく、「飲んだら乗らない」という基本ルールを守って、これからの死亡事故「ゼロ」にご協力下さい。

やめよう農耕車の路上駐車

短かった夏も終り、いよいよ収穫の秋、農作業で忙しい時です。ね。

ところで、9月になると夕暮れが早まり、視界も悪くなります。この時期、車道・歩道にコンバインやトラクター等の農作業用機械を駐車している状態をよく見ますが、これは自動車・自転車の追突事故の原因となり、非常に危険です。特に駐車車輛にカバーなどをかけてあると反射板も見えなくなってしまいます。

また、耕運機等の荷台に反射板が着いていなかったり、せっかく着いていても、稲などの荷物でかくれてしまったりすると、非常に危険ですので絶対見える所につける様にして下さい。

お互い迷惑にならない様、ご協力をお願い致します。

人権擁護委員に中澤誠三郎氏が再任

8月15日付で、猿橋の中澤誠三郎氏が、法務大臣から新たに人権擁護委員に委嘱されました。(任期3年)

地域住民の人権を守るため、明るく住みよい社会をつくるため、皆さんのよき相談相手となって御活躍されています。相談は無料で、秘密は守られますので、気軽にご相談下さい。

猿橋 中澤誠三郎 ☎95-2274



▲法務局柏崎支局長より委嘱状を授与される中澤誠三郎氏

「人権相談」「行政相談」「心配ごと相談」

合同相談所開設

10月1日から1週間は「法の日」週間、10月13日から19日までは「行政」週間と決められています。

この期間に人権や行政、心配ごとについての合同相談が開設されます。相談は無料で秘密は守られますので気軽にご利用ください。

小国町での相談日は
☆日時 10月15日(火) 午前10時～午後3時

☆場所 老人憩の家「延命荘」
☆相談担当者 法務局柏崎支局担当官
人権擁護委員
行政相談委員
心配ごと相談委員

☆相談内容 (人権相談) 人権問題、土地、建物、金銭貸借、戸籍、登記、いじめなどについて
(行政相談) 毎日の暮らしのなかで役所や公団などが行っている仕事についての苦情や意見、要望など

人権擁護委員表彰

人権擁護委員、中橋 寛氏(上岩田)は、多年人権擁護委員として自由人権思想の普及高揚に御尽力され、また、地域住民の基本的な人権が侵されることがないように常に監視し、明るく住みよい平和な社会を作るために御活躍された功績が認められ、下記の表彰を受けられました。

今後とも、地域住民の基本的な人権の擁護のため、ますます御活躍されますよう期待いたします。

記

新潟県人権擁護委員連合会長表彰
(平成3年6月18日)

「法の日」週間記念行事

法務行政特設相談所開設

10月1日の「法の日」から1週間は「法の日」週間と定め、国を挙げて法の尊重及び基本的な人権の擁護並びに社会秩序の確立の精神を高めるため各種行事が実施されます。

行事の一環として、新潟地方法務局・新潟県人権擁護委員連合会・新潟県司法書士会及び新潟県土地家屋調査士会との共催により、特設相談所が開設されます。

- 日時 10月3日(木) 午前10時から午後3時
- 場所 柏崎市駅前2丁目 柏崎エネルギーホール

- 相談内容 ①登記問題 土地・建物の売買、相続、土地の分筆・合筆、建物の新築・増築などの問題
- ②戸籍・国籍問題 婚姻、離婚、養子縁組、転籍、国籍取得などの問題
- ③供託問題 地代、家賃などの問題
- ④人権問題 いじめ、いやがらせ、不当な差別、名誉信用の侵害などの問題

○相談担当者 法務局職員、人権擁護委員、司法書士、土地家屋調査士

10月1日の住民実態調査にご協力を

例年行われている住民実態調査が本年も行われます。転出されているのに住所を異動する手続きをされない人や、転入されているのに住所のないままにいる人などを調査し、住民基本台帳と突合して住民の実態を明らかにします。ご協力をよろしくお願い致します。

平成3年 小国町長寿者番付

(敬称は略・年齢は9月10日現在)

男性					女性				
氏名	世帯主	住所	生年月日	年齢	氏名	世帯主	住所	生年月日	年齢
保坂 藤市	藤 夫	大 貝	明治29.9.21	94	横 綱	野田 ソメ	武 二 桐 沢	明治27.7.30	97
中村 達雄	本 人	苔野島	明治31.3.12	93		岩崎 イキ	昇 鷹之島	明治28.11.11	95
江口 平治	ト キ	諏訪井	明治32.4.3	92	大 関	町田 スイ	善 一 下 村	明治29.12.8	94
田中 福治	一 郎	諏訪井	明治32.8.19	92		大橋 トラ	衛 法 末	明治30.3.1	94
佐藤 義高	二三雄	押 切	明治33.2.19	91	関 脇	角山 ツタ	シズイ 新 町	明治30.3.1	94
中橋 照幸	孝 敏	上岩田	明治33.3.15	91		小島 ヨシ	武 敏 森 光	明治30.3.15	94
中村重太郎	鉄 也	新 町	明治33.3.26	91	小 結	佐藤 ソヨ	武 正 諏訪井	明治31.1.5	93
内山 富治	耕 平	二本柳	明治33.5.9	91		保坂 フジ	正 一 太郎丸	明治31.1.21	93
小川 慶松	本 人	鷹之島	明治34.3.10	90	前頭1	田中 タケ	貞 一 相野原	明治31.2.25	93
長谷川繁治	敦	千谷沢	明治34.5.5	90	2	中村 スイ	英 一 苔野島	明治31.3.8	93
笠井 甚太	源 一	千谷沢	明治34.10.31	89	3	山崎 トシ	房 一 法 坂	明治31.6.1	93
角山 忠利	本 人	上 栗	明治34.11.26	89	4	福島 イト	仁 作 諏訪井	明治31.12.18	92
中村 徳治	本 人	八王子	明治35.1.29	89	5	松木 セツ	道 夫 新 町	明治32.2.8	92
若井 三治	博	鷹之島	明治35.2.3	89	6	樋口 フィ	信 近 法 坂	明治32.3.23	92
中沢源太夫	源 栄	猿 橋	明治35.2.8	89	7	山岸 きみ	博 雄 千谷沢	明治32.3.27	92
福島 清作	本 人	猿 橋	明治35.3.23	89	8	保坂 マス	久 雄 太郎丸	明治32.12.10	91
藤田 保一	本 人	原小屋	明治35.5.15	89	9	松田 トメ	ユキイ 法 坂	明治33.1.8	91
久保田義一	力	苔野島	明治35.7.12	89	10	茂野 チヨ	シ ス 千谷沢	明治33.5.1	91
市川惣太郎	惣 一	原	明治35.9.2	89	11	中村 スイ	匠 苔野島	明治33.5.4	91
					12	小島 れん	孝 蔵 森 光	明治33.5.10	91
					13	佐藤 ヨク	マ サ 押 切	明治33.6.1	91
					14	小林 タキ	清 一 眞 輪	明治33.6.15	91

敬老会のご案内

敬老会が次のとおり実施されます。
日時 9月29日(日) 午前11時～
場所 農村環境改善センター
対象者は町内に住む75歳以上の

老人(大正6年3月31日までに生まれた方)で9月1日現在877名。
アトラクションとしてマジック演歌等が予定されています。出席のまともは単位老人クラブ会長さんをお願いしてありますので、ふるってご参加ください。

愛の協力運動の募金ご報告

柏崎市羽保護司会

集 落 名	金 額	集 落 名	金 額
山 野 田	3,262	法 坂	20,950
大 貝	5,900	桐 沢	16,100
三 桶	11,600	猿 橋	8,200
苔 野 島	9,550	金 沢	2,300
原	16,089	眞 輪	14,100
森 光	12,410	上 村	4,800
小 栗 山	16,900	下 村	16,500
諏 訪 井	19,414	武 石	22,050
太 郎 丸	25,552	押 切	9,100
小 国 沢	7,200	七 日 町	14,100
上 岩 田	12,600	上 栗	16,600
法 末	15,050	原 小 屋	16,000
樋 沢	17,350	千 谷 沢	14,000
新 町	24,400	鷹 之 島	16,500
相 野 原	18,400	八 王 子	9,900
二 本 柳	6,300	芝 ノ 又	3,400
上 谷 内	4,000		

合計 430,577円 ご協力ありがとうございました

福祉人材確保のために 発掘養成・登録斡旋

新潟県福祉人材情報センター(本年7月1日開所)では、今後必要とされるホームヘルパー等の在宅福祉従事者や福祉施設の寮母等従事者を確保するため、県内各地で各種の講習会を開催するなどして人材の掘り起こしや養成を図るとともに、福祉サービスへの就業を希望する人材の登録を行い、福祉サービス実施機関への斡旋をすることとしておりますので、当センターの実施事業をお気軽にご利用ください。

くわしくは、当センター(新潟市東中通1-86 新潟県社会福祉協議会内 電話025-223-1064)へお問い合わせください。

婦人(子宮がん・乳がん)検診のお知らせ

女性にとって子宮がんや乳がんは気になる病気です。しかしいくら気にしていても、検診を受けなくては自分が大丈夫かどうか分かりません。初期のがんでは症状のないことが多く、検診を受けて初めて見つかることがあります。

特に、乳がんは自分自身で早い時期に発見することができる唯一

のがんです。

月一回の自己検診を行うことが乳がんの早期発見でもっとも効果のある手段です。

町では婦人検診を次の日程で行います。申込者には通知をしますので必ず受診してください。

■婦人(子宮がん・乳がん検診日程)■

検診月日	検診会場	受付時間	対象地区
9月18日(水)	原小屋集落 開発センター	午前9時~9時30分	原小屋、千谷沢、鷺之島
9月20日(金)	上栗集落 開発センター	午前9時~9時30分	七日町、上栗
10月2日(水)	武石公民館	午前9時~9時30分	武石、押切
10月4日(金)	下村集落集会施設	午前9時~9時30分	箕輪、上村、下村
10月7日(月)	法坂公民館	午前9時~9時30分	法坂、桐沢
10月9日(水)	旧上小国診療所	午前9時~9時30分	大貝、三桶、苔野島、原、森光
10月11日(金)	旧上小国診療所	午前9時~9時30分	小栗山、諏訪井、太郎丸
10月14日(月)	おくに医療 センター(検診棟)	午前9時~9時30分	上岩田、相野原、小国沢
10月21日(月)	おくに医療 センター(検診棟)	午前9時~9時30分	法末、新町、上谷内、金沢、八王子、芝ノ又
10月25日(金)	おくに医療 センター(検診棟)	午前9時~9時30分	檜沢、二本柳、猿橋

※当日都合の悪い方は他の日に変更できます。
変更される場合、保健課まで連絡してください。(☎95-2600)

その他の検診日程……

○胃カメラ検診

検診月日	受付時間	予定数	検診会場
9月12日(水)	①午前8時30分~ ②午前9時30分~	14人	小国町立診療所
9月24日(水)	〃	22	〃
9月25日(木)	〃	23	〃
10月2日(水)	〃	23	〃

※個人通知をします。指定検診日時をできるだけ厳守してください。

○秋の胃がん・大腸がん検診

検診月日	受付時間	検診会場	対象地区
10月15日(水)	午前8時30分~ ~10時30分	下小国小学校	小国下地区
10月18日(金)	〃	小国町就業改善センター	小国中地区
10月28日(月)	〃	上小国小学校	小国上地区

※春の申込み者で未受診の方、新規申込者の方に個人通知をします。
※新規申込みは、別に配布する用紙で申込んでください。

子宮がんには2種類ある

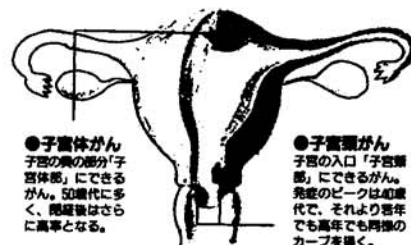

●子宮体がん
子宮の奥の部分「子宮体」にできるがん。50歳代に多く、検出後はさらに高齢となる。

●子宮頸がん
子宮の入口「子宮頸」にできるがん。発症のピークは40歳代で、それより若年でも毎年でも発症のケースを聞く。

資料(株)東京法規出版

☆受診料金(検診一部負担金)

子宮がん……300円

乳がん……100円

◎ただし、70歳以上の方は無料です。

受診についての注意事項

- 受診の際には、通知書を持参してください。(裏面の問診項目を記入して)
- 当日は、着脱の楽な服装でおいでください。(スカート着用が望ましい。)
- 検診前日はなるべく入浴し、体を清潔にしておいてください。
- 月経中でも受診できます。(問診の際、必ず保健婦に申し出てください。)

秋の胸部レントゲン検査のお知らせ

結核検診は結核予防法で毎年1回の検診が決められています。大正年間から昭和のはじめにかけて「国民病」と恐れられた肺結核も、その後の社会の近代化や薬の開発などを始めとした予防対策が功を奏して、今日では生命をおとす病気と考える人がないくらいに減りました。

しかし、安心はできません。こ

こ数年、高齢者や若年層を中心に新規患者が増加傾向にあり、毎年約5万人以上の新結核患者が発見、報告されています。

春に実施しました胸部レントゲン検査を都合で受けられなかった方(病院・職場などで受診した方を除く)は、受診票で通知しますので持参のうえ最寄の会場で受診してください。また、検診では肺がんなど他の病気も発見されることもありますので、年に1回は胸部レントゲン検査を受けましょう。

■秋の胸部レントゲン検査日程■

検診日	時間	会場
10月17日(木)	10:00~10:35	小国町立下小国小学校
	10:45~11:30	小国町役場
	13:20~14:05	小国町立上小国小学校
	14:15~15:00	小国町就業改善センター

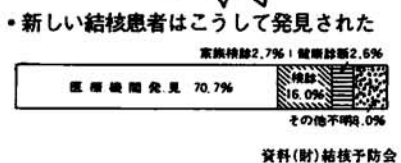

「成分献血」にチャレンジせよ

血液分離装置を用いて、自動的に血液中の血漿や血小板だけを採血する新しい献血方法です。

赤血球成分などはそのまま献血者にお返ししますので、体の負担が軽く、1~2週間の間隔で献血できます。

外国から輸入している分画製剤を国内の献血でまかなうためにもご協力ください。ことしは、右記の日程で小国町で実施します。詳しくは保健課へ(☎95-2600)

実施月日	時間※	会場
10月11日(金)	Am10:00~ Pm3:00	おくに医療センター(検診室)

※一人あたり約1時間程度かかります。事前の受付予約で実施しています。

●成分献血採血基準

献血種類	血漿成分献血	血小板成分献血
1回献血量	300ml~600ml以内	400ml以下
年齢	満18歳~満64歳	満18歳~満54歳
体重	男子45kg以上の方 女子40kg以上の方	
血液比重	1.052以上	1.052以上
献血間隔	男女共2週間以上	男女共1週間以上
年間献血回数(量)	24回以内	12回以内

☑やってみよう! 3分間の健康法(その5)☑

乳がん予防、3分間自己検診

横になってチェック(触診)

検査するほうの下の下に折りたたんだタオルなどを入れ(乳房の小さい人は必要ない)、乳房が胸の下で平たく広がるようにします。次の要領で左右の乳房にしこりなどがいないか調べてください。

乳房の内側半分を調べる



腕をのばして頭の下に入れ、揃えた三本の指の腹を使って調べます。

乳房の外側半分を調べる



頭の下腕を自然な位置に下げ、内側を調べたときと同様に指の腹を使って調べます。

わきの下を調べる



わきの下に三本指をさし入れて、指先を胸壁にそってゆっくりすりすべらせ、リンパ節がはれていないか調べます。

鏡の前でチェック(視診)

明るく部屋で、なるべく大きい鏡の前で行います。

①両腕を下げたまま胸をはり、次のことを視察します。

●左右の乳房の形は同じか ●左右の乳房の向きは同じか

●乳房に皮膚のくぼみやひきつれはないか

●乳頭に湿疹やただれはないか

②①と同じことを両腕を上げて行います。

③最後に左右の乳頭をつまんでみて、分泌物が出ていないか調べます。

④乳房の突出している部分だけではなく、上は鎖骨、下は肋骨の弓側のところまで、内側は胸骨の中央まで、外側はわきのところまで、まんべんなくさわります。



⑤「3分間」という言葉は、単に「短時間でできる」という意味。

資料:(株)東京法規出版「やってみよう! 3分間健康法」

☑9~10月の乳幼児相談・健診☑日時☑会場☑対象者

*4ヵ月児乳児相談

- ☑9月30日(金)午前9時30分~
- ☑おくに医療センター(検診室)
- ☑平成3年5、6月生まれ児

*10ヵ月児乳児相談

- ☑9月30日(金)午後1時30分~
- ☑おくに医療センター(検診室)
- ☑平成2年10、11月生まれ児
- ※個人通知もします。

歯の用心一口メモ

どんな時にむし歯になるか

むし歯にかかっている人は非常に多く、日本人の90%以上がむし歯をもっています。

むし歯の原因は菌です。菌垢の中のミュータンス菌が、口の中に残っている砂糖を食べて酸を作り、その酸が歯の表面のエナメル質を壊して穴を開けます。これがむし歯となります。このむし歯を放っておくとどんどん進行し、もとは戻りません。

むし歯には、食物、ミュータンス菌、一定の時間という条件が必要です。むし歯にならないためには、甘いものをひかえること、また、食べた後すぐに上手に歯みがきをして、菌垢がつかないように注意することが大切です。

新潟県歯科医師会

9~10月の予防接種

☑日時☑会場☑対象者

*二種混合

- ☑9月20日(金)午後1時30分~25日(水)午後2時~
- ☑(20日) 洩海小学校 (25日) 上小国小学校

☑小学6年生

*三種混合

- ☑9月27日(金)午後1時30分~
- ☑小国町就業改善センター
- ☑幼児(2~4歳児) …I期第1回~II期対象児

*インフルエンザ

- ☑10月1日(火)午後2時~2日(水)午後1時30分~
- ☑3日(木)午後1時30分~8日(火)午後2時~
- ☑9日(水)午後1時30分~11日(金)午後1時30分~

- ☑(1日) やまなみ保育園 (2日) 中央保育園 (3日) 若草保育園 (8日) 上小国小学校 (9日) 洩海小学校 (11日) 下小国小学校

☑保育園児・小学生 中学校 …希望者に接種

*ポリオ

- ☑10月4日(金)午後1時30分~
- ☑小国町就業改善センター
- ☑乳幼児(6ヵ月児~4歳児) …経口投与第1回および第2回対象児
- ※個人通知もします。

くらしと年金

まだ国民年金に加入していない学生さんは、至急住民課窓口へ

20歳以上の学生のみなさん、国民年金の加入手続きはお済みでしょうか。本年4月1日から、学生さんも加入することが義務づけられています。

国民年金は、すべての国民が共通にもらうことのできる基礎年金です。サラリーマンや公務員など、被用者の年金制度に加入している人も、すべて同時に国民年金にも加入しているのです。

まだ加入届を提出していない方は、早く済ませないと、万一事故があったとしても保障されません。大至急、住民票のある市町村役場へ届け出てください。

年金手帳を大切にしましょう

はじめて厚生年金や国民年金に加入すると、オレンジ色の「年金手帳」が交付されます。

年金手帳にはあなたの記号番号が記入されており、番号は一生変わりません。また、この手帳は、2つの年金制度で共通に使用することになっています。

ですから、勤め先が変わったときや、国民年金に加入していた方が勤めたときは、最初に交付された年金手帳を勤め先に提出してください。退職して国民年金に加入するときなどは、市町村役場に提出することになります。

なお、年金手帳を2冊以上持っていたり、なくしてしまったりしたときは、速やかに手続きを行ってください。

また、年金手帳には、国民年金や厚生年金の加入状況を記録する欄があります。人生の節目である就職・退職の記録を、ご自身で記入しておくといでしょう。

年金の身分証明書ともいえるこの手帳は、いろいろな届け出や年金の相談・照会・請求をするときに、ぜひとも必要なものです。年金を受けるまで、1冊の「年金手帳」を大切に保管しましょう。



くらしと税

住民税 Part ①

医療費控除について

本人又は本人と生計を一つにする親族のために医療費を支払った場合は、10万円と総所得金額の5%相当額とのいずれか少ない方の金額を差引いた金額を住民税、所得税で所得から控除できます。

1. 医療費の対象にならないもの

- ①容姿を美化し、又は容ぼうを変えるなどの目的で支払った整形手術の費用
- ②健康増進や疾病予防などのための医薬品購入費
- ③健康診断のための人間ドックの費用（ただし診断の結果、重大な疾病が発見され、引続き治療を受けた場合は医療費に含まれます。）

2. 保険等で補てんされる金額

次のような金額を受けた場合は、支払った医療費から差引きます。

- ①社会保険又は共済等から支払われる療養費、分娩費、家族療養費、高額療養費、配偶者分娩費

のような医療費の支出の事由を給付原因として支給を受ける給付金

- ②損害保険契約又は生命保険契約等に基づき医療費の補てんを目的として支払を受けた傷害費用保険金、医療保険金又は入院費給付金など
- ③医療費の補てんを目的として支払を受けた損害賠償金

3. 医療費控除の対象となるもの

医療費控除の対象になるのは、1に掲げた以外のもので、次に掲げる対価のうち、その病状に応じて一般的に支出される水準を著しく超えないものから2に掲げる金額を差引いたものです。

- ①医師、歯科医師による診療又は治療の対価
- ②治療、療養のための医薬品の購入の対価
- ③病院や診療所、助産所に収容されるための人的役務の提供の対価
- ④治療のためのあんま、マッサージ、指圧師、はり師、きゅう師、柔道整復師などによる施術の対価
- ⑤保健婦、看護婦又は准看護婦による療養上の世話及び療養上の

世話を受けるために特に依頼した人から受ける療養上の世話の対価

- ⑥助産婦による分娩の介助及び妊婦の保健指導の対価
- ⑦医師等による診療や治療などを受けるために直接必要な次のような費用
 - ①通院費用、入院の部屋代や食事代の費用、医療用器具の購入代や賃貸料の費用
 - ②事故の日常最低限の用をたすために供される義手、義足、松葉づえ、補聴器、義歯などの購入費用
- ⑧紙オムツ、貸オムツ代、ストマ用具に係る費用で医師の証明書がある場合



新潟県公立学校臨時的任用教員・非常勤講師の募集

募集内容

名簿の種類	職 種	教 員 免 許 資 格
公立小学校講師	講師（非常勤を含む。）	小学校教諭普通免許状所有者
公立中学校講師	講師（非常勤を含む。）	中学校教諭普通免許状所有者
公立高等学校講師	講師（非常勤を含む。）	高等学校教諭普通免許状所有者
公立特殊教育諸学校講師	講師（非常勤を含む。）	幼稚園、小学校、中学校又は高等学校の教諭普通免許状及び盲学校、聾学校又は養護学校の教諭普通免許状の所有者
公立学校養護助教諭	養護助教諭	養護教諭普通免許状所有者

- (注) 1 常勤の講師の任用は1年未満の期間内で行います。なお、再任用することがあります。
2 小・中学校の非常勤講師は初任者研修の実施に伴うものに限ります。

願書交付請求・問合せ先

- (1) 小学校・中学校及び特殊教育諸学校希望者
・中越教育事務所学校管理課
〒940 長岡市四郎丸町173-2
(☎ 0258-38-2649、2650)
- (2) 高等学校希望者
・新潟県教育庁高等学校教育課管理係
〒950 新潟市新光町4番地1
(☎ 025-285-5511、内線3878~3880)

町内企業求人情報コーナー (9月分)

事業所名	所在地	職 種	規 模	求人数	年 齢	就 業 時 間	賃 金
上越工業(株) ☎95-4111	桐 沢	製造課員 技術者	56	男女3 男 2	20~35	8:00~16:35	146,000~180,000 105,000~159,000
(株)ダンハイツ クロージング ☎95-4100	法 坂	縫製要員 裁断要員	81	男女不問 5 2	17~50	8:00~17:10	120,000~
東洋電子工業(株) ☎95-3131	原小屋	製 造 工	63	男女不問 10	18~45	8:00~17:00	120,000~150,000
ミュキドレス(有) ☎95-3301	相野原	縫製要員	45	女 10	18~40	8:10~17:10	105,000~150,000
(株)オグテック ☎82-0889 ☎82-4996	太郎丸	検 査 工 製 造 工	20	男 10	18~40	8:30~17:30	130,000~210,000
鳴島工業(株) ☎95-3122	七日町	NC機械操作 板金工 グラフィ印刷	30	男女不問 10	18~60	8:00~17:00	120,000~200,000
長谷川建設(株) ☎95-3456	鷺之島	監 督 員 技 術 者 作 業 員	30	男 5 女 2	18~55	8:00~17:00	124,000~220,000
(株)ナガイ小国工場 ☎95-2581	三 桶	組立工 運 転 手	30	男女4 男 2	18~45 18~55	8:00~17:00	120,000~125,000 150,000~180,000
小林メリヤス工業(株) 小国工場 ☎92-6007	原小屋	セーター 製造スタッフ		男 3 女 8	18~30 18~40	8:00~17:00	115,000~165,000 104,650~119,650
(有)新潟ダイカスト ☎95-3230	太郎丸	金 型 工 鑄 造 工 研 磨 工 検 査 工	28	男 8	18~65	8:00~17:00	185,000~380,000
(有)共 栄 ☎95-2349	上岩田	機 械 工 検 査 工 事 務 員	31	5 2 2	不 周 45才位まで	8:00~17:00	120,000~300,000
小国技研 ☎95-3864	横 沢	製 造 工 補 助 作 業 工 事 務 職	25	男 5 女 3 女 1	20~62 20~45	8:00~17:00	195,000~250,000 143,000~170,000 125,000~140,000

- ・このコーナーは職安通報済で掲載を希望された企業の情報です。
- ・掲載希望の企業の方は毎月末まで地域振興課商工労働係まで申込み下さい。
- ・柏崎、長岡、小千谷など近隣市町村の最新求人情報は役場1階ホールでごらん下さい。

災害被災地へ 義援金届けられる!!

下村15日会より雲仙普賢岳の災害見舞金として29,956円が、ダンハイックローリング親睦会よりピナトッポ火山の義援金として56,500円が役場に届けられ、日赤を通じて被災地へ届けられました。
大変ありがとうございました。

ソ連邦ハバロフスク地方 小児医療支援募金のお願い

(財)新潟県国際交流協会では、ソ連邦ハバロフスク地方からの支援要請に基づき、県民の皆様から広く寄付を募り、ハバロフスク地方小児病院へ医薬品及び医療器具を寄贈する運動を行っております。

この運動の趣旨をご理解いただき、困難な状況に置かれているハバロフスク地方の子供たちに暖かい手を差し伸べて下さるようご協力をお願いします。

募金の期間

平成3年8月10日(土)から
9月30日(月)まで

振込口座

次の銀行口座で支援募金のお取扱いをいたしております。

募金の口座：ソ連邦ハバロフスク

地方小児医療支援募金

第四銀行県庁支店

普通預金口座 1125185

北越銀行県庁支店

普通預金口座 167246

新潟中央銀行県庁西支店

普通預金口座 022918

大光銀行新潟支店

普通預金口座 728214

(手数料は同一銀行の場合は無料です。)

この募金についてのお尋ねは次のところまでお願いいたします。♥

※(財)新潟県国際交流協会

新潟市新光町16-4 ☎025-285-6020

※新潟県総務部知事公室

国際交流課

新潟市新光町4-1 ☎025-285-5511

内2215, 2216, 2217

「小国町福祉のつどい」開かれる。

8月20日、農村環境改善センターに於いて、「福祉のつどい」が開かれました。福祉団体協議会・社会福祉協議会及び小国町の共催により、各小中学校の生徒から、作文の発表や、勇壮な「しぶみ太鼓」をとどろかせました。又おぐに荘の歌の合唱を始め各種団体の歌やおどり等が行なわれました。高齢者や心身に障害を持つ人たちと、ボランティア等が、小国町の福祉を考え共に心の輪を広げ理解を深めて一日が終わりました。



出稼ぎされる皆様へ

今年もまた出稼ぎの季節が間近になりました。

◎まだ出稼ぎ先が決まっていない方は役場地域振興課労働係までご連絡ください。

◎グループリーダーの方は出稼ぎに出発される前に役場地域振興課窓口へ必ずおいでになり就労者名簿の提出と紹介状をお受け取りください。どちらの用紙も役場に用意してあります。

町内から1人しかいかなない事業所の方も必ず役場で手続きをしてください。

役場地域振興課労働係
(☎95-3111)

※お米は全量農協へ※

◎不正規流通米(ヤミ米)をなくし
食糧制度を守りましょう。

◎コシヒカリからくず米まで全
量、農協へ出荷しましょう。

◎お米は全量正規のルートで売渡
しましょう。

◎全量集荷運動のはたす意味

コメは国民の主食であり、いつでも、どこでも、一定の価格で安心して買えることが必要です。食糧制度はこれを保証する機能として存在しています。同時に、この食糧によって私たち生産者の経営の安定、所得の確保、生活の安定がはかられています。

ヤミ米を出荷する行為は、食糧制度を危うくし、コメ市場開放に道を開くばかりでなく、生産者自らが食糧つぶしとコメ輸入に手を貸したと非難されかねません。全量出荷運動への参加こそが、食糧制度を守る基本です。

もし食糧制度がなくなったらー。

↓
流通業者や商社の思うツボ
国民食料から単なるもうけの対象へ。

再生産や家計安定も配慮されず。

↓
すたれてしまう日本のコメ作り

俳句教室

8月の作品

- 捕え来し蝮蛇の話長々と 諏訪井 笹崎 辰栄
- 蝮蛇無事塚に落ちて喜息吐く 法坂 山崎 草志
- 紫蘇もんで日がな匂いし母の袖 太郎丸 北原 テイ
- 紫蘇の脇横に歩いて柵出す 法坂 栗林 諸向
- 紫蘇色濃くだんだん暮れる里 法坂 山崎信一郎

お知らせ

立教大学野球部秋季 リーグ戦応援ツアー募集

「当町での夏合宿の成果を神宮球場で見てくださいませんか」

立教大学野球部の秋季リーグ戦の応援ツアーを下記のとおり計画しました。たくさのツアー参加をお待ちしております。

◎期日 10月6日(日)

◎会場 神宮球場(東京都)

試合 立教大ー慶応大
(第2試合)

◎集合 役場駐車場 午前8時
行き…8時10分バスで出発
帰り…役場に10時頃到着予定

◎参加費 大人 3,000円

小人 2,000円

(交通費・入場料 昼食代含む)

◎申込み 9月30日(月)までに役場
地域振興課へ (☎95-3111)

甲種防火管理者資格付与講習会

平成3年度甲種防火管理者資格付与講習会を、次のとおり実施しますので、お申し込みください。

なお、昭和62年3月以前に防火管理者資格付与講習会を修了された方は、甲種防火管理者として取り扱われます。

◎期日 10月17日(木)、18日(金)の
2日間

◎時間 午前9時～午後4時

◎会場 柏崎地域広域事務組合
消防本部

◎テキスト料 3,500円

◎申し込み期間 平成3年9月20
日～9月30日まで

◎申し込み方法 消防本部予防課
へ、テキスト料と受講者の写真
(上半身脱帽縦6cm横4.5cm)
1枚を持参して、お申し込みく
ださい。なお、定員60人になり
次第締切らせていただきます。

◎その他 不明な点は、予防課予
防係へお問い合わせください。
(☎24-1500内線222)

CQ. CQ. こちらはJRφYBR

携帯電話が普及し始めた時代ですが、はやくからこれを実践している仲間達です。家の屋根の変わったアンテナや車に取り付けられたアンテナが目印となっています。夫婦、親子で無線従事者免許を持ち、交信している家族も数組います。

いまはアマチュア無線でもファックス送受信や静止画像の送受信もできます。宇宙通信の分野でも、すでに日本アマチュア無線連盟では独自に衛星を打ち上げています。

無線従事者免許をお持ちの方、小国アマチュア無線クラブ(会長片桐晃(森光))に入りませんか。また無線従事者免許を取得したいという方連絡をください。連絡先は相野原マルタストア(☎95-2052)へ。

過去に会員だったことのある方、以前のクラブコール(JAφZIO)は使用できなくなっています。あしからず。社団局免許が変わったのにともない新規に会員を募集します。 QSO FB 73

小国短歌(8月の作品)

- 盆客の帰りし広間昼寝して 目覚めの耳に早や虫の声 楢沢 五十嵐セイ
- 尺八の音色わびしきお立酒 ロマンを秘めし湯の宿にきく 相野原 大橋てつじ
- アカシアの寺院の鐘音馬車の鈴 はるけき日々の脳裏に浮かぶ 小栗山 片桐 直衛
- 母が子を抱くがごとくに乗鞍は 野麦峠をつつみ響ゆるる 相野原 田中 巖
- 荒れ果てし借家の庭の雑草を 刈りてねじり花二本を残す 上谷内 池島 和代

小国芸術村催しもののご案内 岡田紅陽 写真展

日時 平成3年9月20日(金)
～10月13日(日)

午前10時～午後5時
毎週月曜日休館

会場 小国芸術村会館

☎95-3135

入場料 無料

お問合せ先 役場地域振興課

☎95-3111

この写真展は、友好都市武蔵野市の所蔵品を借用して行なうものです。又、岡田紅陽さんは、新潟県十日町市出身で、生前は武蔵野市に住んでいました。

大会の結果

夏季囲碁大会7月14日

- Aグループ 1位 福島 賢一
2位 安沢 徹
3位 飯塚 隆司
- Bグループ 1位 内山 重英
2位 柏川 増次
3位 小林 忠行

第20回町民俳句大会

7月28日(投句者50名)

- 1位 若井 若松 (法坂)
- 2位 北原 テイ (太郎丸)
- 3位 小川 黄梅 (大貝)
- 4位 若井 とし (法坂)
- 5位 町田 末子 (下村)
- 6位 米岡 とき (諏訪井)

一句高点

菖蒲園巡りて同じ人に会ふ
高橋 君江 (武石)

書道教室

(8月の作品)



各種大会のお知らせ

町民テニス大会

と き：9月29日(日)
午前8時30分より
会 場：おぐに運動公園
テニスコート
申込み：9月21日(土)までに、
体育協会事務局(教育委員
会内☎95-3111)へ。
=雨天の場合=
中学生の部…日程を移動して開
催・
高校生の部…中止
一般の部…勤労者体育センター

おはようマラソン記録会

と き：10月6日(日)
あさ6時集合
会 場：就業改善センター前広場
コース：無雪道路
1 km 3年生以下男・女の部
2 km 4～6年生男・女の部
3 km 中学生男・女の部
4 km 一般男・女の部
1位にメダルを、参加者全員に
参加賞・記録証を差しあげます。
雨天順延→10月13日(日)
小雨決行(不明な場合は役場へお
問合せください。☎95-3111)

第15回集落対抗親善野球大会

と き：10月10日(木) 体育の日
会 場：おぐに運動公園野球場
申込み：9月24日(火)までに野
球協会事務局(役場内☎
95-3111 米山力)へ。
参加料：1チーム1,500円

町民野球大会の結果

～8月15日～
優勝 バランタインズ
2位 桐 沢
3位 アップマロン
3位 上岩田レッドバース

少年少女球技大会の結果

～8月18日～
=小学生の部=
優勝 二本柳・猿橋
八王子・芝ノ又チーム

第2回 伝統民俗芸能発表大会

～巫女翁踊りも出演～
地域の文化を見直し、活性化を
図るため、次のように発表会が開
催されます。みなさんもぜひ、ご
覧ください。(入場無料)

◆と き 10月6日(日)
午後1時から
◆会 場 柏崎市市民会館
◆上 演
巫女翁踊り 太郎丸
綾子舞 柏崎市
佐渡の人形芝居 佐和田町
三条神楽 三条市
根知山寺の延年 糸魚川市
◆主 催 新潟県教育委員会 他

第28回町民バレーボール大会

日 時：10月27日(日)
場 所：勤労者体育センター
参加費：1チーム 1,500円
(打合せ会に持参ください)
参加資格：メンバー構成はフリー
打合せ会：10月17日(木)
午後8時より
就業改善センター
申込み：10月17日までにバレー
ボール協会事務局へ
(役場内 ☎95-3111
北原一栄・田中一久)

～打合せ及び組合せ抽選会～

日 時：9月26日(木)
午後8時より
会 場：就業改善センター

2 位 太郎丸・小国沢
上岩田 チーム
3 位 小栗山・諏訪井チーム
3 位 檜沢・相野原
上谷内 チーム
=中学生の部= 一男子一
優勝 上地区 Aチーム
2 位 中地区 Aチーム
3 位 下地区 Bチーム
一女子一
優勝 下地区 Bチーム
2 位 下地区 Aチーム
3 位 中地区 Bチーム

生涯学習 Q & A

Q、「生涯学習」とは、具体的に
どういうことですか。

A、「生涯学習」は学習活動を受
身的でなく、自主的・積極的に
進めていこうという考え方で
す。学習という何かむずかし
く考えてしまいそうですが、実
はすごく身近なことなので
す。

例えば、あいさつを気持ちよ
くすることや、毎日の健康管理
に心がけること、近所のおじい
さんやおばあさん方から生活の
知恵を覚えてもらったりするこ
とも学習の1つなのです。もち
ろん、何か資格をとるために学
習する・英会話やお茶・生花を
習う・健康や仲間づくりのため
にゲートボールやグランドゴル
フをすることも学習活動の1つ
です。

人生のさまざまな時期に、い
ろいろな所で「こうなれたらよ
い」「こんなことができたら楽
しい」「こうしておけば安心」
といえるような人生設計を立て
て準備しておこうという考え方
です。

自分の個性を生かしながら、
自分に適した目標を達成しよう
とする努力を絶えず続けてゆく
ことが、生涯学習のねらいで
す。

おわりに

社教だより「ふれあい」9月号
をお届けします。

今月号は、8月14日に浜海川で
行われたサマーフェスティバルの
模様を写真で紹介しました。参加
した子供たちの生き生きとした顔
が印象的でした。

かじかの会の若い人達が裏方と
なり実行しているこの催も、すっ
かり小国の夏の行事として定着、
おおぜいの方々の参加を得て大成
功のうちに終了をしました。かじ
かの会のみなさんのご苦勞に感謝
申しあげます。

来年のフェスティバルには、あ
なたも参加してみませんか。



平成3年9月15日発行
小国町教育委員会

あなたも何か始めてみませんか



～生涯学習のお知らせ～

次のように、講座・教室を開催してしま
す。みなさんも「1人1学習・1スポーツ」
をめざしてご参加ください。
1日だけの参加でも結構ですので、ぜひお
いでください。
準備の都合もありますので、ご希望の方は
就業改善センターへお申込みください。
(☎95-3575)

9月16日～10月15日分



講座名	開講月日	時間	講師	会場
成人講座				
・江戸時代の小国の句集	9/17(火)	午後8:00～9:30	高橋 実先生	就業改善センター
・昔の家普請	10/8(火)	〃	山崎 正治先生	〃
はつらつスポーツ教室				
・グランドゴルフ教室	9/30(月), 10/7(月)	午前9:00～11:00	教育委員会職員	運動公園野球場
・健康づくり教室	9/24(月), 10/14(月)	〃	〃	中央公民館
さわやかレディースポーツ教室				
・エアロビクス教室	9/17(火), 9/24(火)	午後8:00～9:30	山田 春美先生	中央公民館
・グランドゴルフ教室	9/12(木), 9/26(木)	〃	体育指導委員	運動公園野球場
成人学級				
・絵画教室	9/18(水), 10/2(水)	午後8:00～10:00	江村 重邦先生	就業改善センター
・書道教室	9/26(木), 10/10(木)	〃	滝沢 俊山先生	〃
・生花教室(古流)	9/21(土), 10/5(土)	午後2:00～4:00	中橋みきえ先生	〃
・〃(池坊)	9/28(土), 10/12(土)	午後1:30～3:30	樋口 芳枝先生	〃
・ダンス教室	9/20(金), 10/4(金)	午後8:00～10:00	木 曜 会	下小国小学校
・茶道教室	9/30(月), 10/7(月), 14(月)	〃	長谷川宗寿先生	就業改善センター
・短歌教室	9/28(土), 10/12(土)	〃	山本 清先生	〃
・英会話セミナー(初級)	講師の都合により、未定	〃	アニル・カレ先生	〃
・〃(中級)	就業改善センターへお問合せください	〃	〃	〃
親子体験学習				
・紙すきに挑戦	9/17(火)	午後7:30～9:00	和紙生産組合	和紙生産組合
・天体観察に挑戦	9/24(火)	〃	中沢 英和先生	上小国小学校

サマーフェスティバルウカリ祭り 8/14

↓中学生も参加 カヌースクール



←2年連続1位 新町OB会

←安全な場所では、イカダに小学生も乗船!! ひょうたん島!!



⇒えん堤を通過するに一苦勞



↓宝さがしやスイカ割りに、河原は1日おおにぎわい

手造り筏 川下り 結果

チーム名	集落等	参加者
がしが大賞 最優秀賞	新町OB会	新町 10
優秀賞	花水車	二本柳 12
アイデア賞	ツリングチーム	小栗山他 5
敢闘賞	八石会	上岩田他 7
努力賞	栗橋がしが号	栗橋 4
がしが賞	掃河艇	相野原日吉会 8
がしが賞	ひょうたん島	武石 11
がしが賞	上村むじな号	上村 4
がしが賞	一寸法師	上岩田 1
がしが賞	青柳輝男	中之島町 1
がしが賞	210kg I世号	柏崎市 5
がしが賞	クレーンミクラ	ソトキ号 1
がしが賞	桜カッパ号	〃 1.2
がしが賞	新町十五日会	新町十五日会 7
がしが賞	すぐできた号	上越工業 5
がしが賞	運搬者	下村 他 5
がしが賞	水田船ストン	相野原他 6

第3回 おぐに女性大会お知らせ =記念講演にドクトルチエコさん=



毎日忙しさにおわれている女性のみなさん、もう少し自分を・家庭を・地域を見つめ直してみませんか。

次のように女性大会を開催します。日頃考えていること・悩んでいることなど、みんなで話し合いましょう。

おおぜいのみなさんの参加をお待ちしています。

- ◆とき 11月10日(日)
- ◆会場 農村環境改善センター 就業改善センター

※ 詳しいことは後日お知らせ致します。

～記念講演 講師～
ドクトル・チエコさん
(医事評論家)

演題 「若さを保つ健康法」
・略歴
大正13年 川崎市生れ
東邦医大(旧帝国女子医専) 医学部卒業
昭和25年～40年 開業医、その後テレビ・ラジオ・講演などの仕事を主としている。

=国体(自転車の部) 2年連続出場= ガンバレ!! 山崎 英樹 君



- [法坂 山崎良平氏長男 新潟大学 4年]
- ・県選手権ポイントレース 1位 4,000m 3位
- ・国体予選ポイントレース 1位 4,000m 3位
- ・全日本学生選手権個人ロードレース 31位 (300人中)

これが山崎君の今年の主な戦績です。自転車を本格的に始めたのは、大学1年生の時に、それまではスポーツ部に所属していなかったが、毎朝塚山駅まで自転車通学をしていたので、足腰が鍛えられ、今の基礎が出来、競技を始めるきっかけとなったそうです。

昨年に引き続き、国体の出場権を得、10月に開催される石川国体に出場します。全国の強豪を相手に活躍が大いに期待されます。

～おぐに秋まつり協賛～ 「俳句展」作品募集

例年のように「おぐに秋まつり」に、俳句展を開催します。みなさんからの作品を、次のように募集いたしますので、ふるってご応募ください。

- ◆兼題
・秋祭 ・菊
新作未発表のものに限ります。
- ◆締切
1人5句以内・投句料無料
- ◆投句先
10月5日厳守(当日消印有効)
- ◆投句先
役場内 教育委員会事務局
- ◆投句者
小国町に住所を有する者
- ◆発表
11月3日 秋まつり展示会場

—10月— 映画の夕べ

- ◆日時及び会場
- ・10月4日(金) 上小国町小学校
- ・10月5日(土) 農環センター
- ・10月6日(日) 下小国小学校
- ・各会場とも午後8時～9時30分

- ◆上映する映画
- ・アニメ
「ぼくがおじいちゃんでおじいちゃんがぼく」(32分)
- ・アニメ
「オズの魔法使い」(60分)

民俗資料館特別展

◆11月5日まで(月曜日休館)

- 主な親交者
- 徳富 蘇峰 飯田 貞固
 - 山本五十六 大川 周明
 - 平沼騏一郎 藤原銀次郎
 - 近衛 文麿 坪内 逍遙
 - 中野 正剛 大竹 貫一
 - 若山喜志子 吉田 茂
 - 佐藤 尚武 小川 水明
- そのほか多数

・またとない機会です。多数の御来館をお待ちしております。
入館料 大人 100円 小人 50円

各界の親交者 遺墨展



「びいウォーク 10」に 参加しませんか

～病氣遺児のための
奨学金制度スタートのため～
10月10日(体育の日)朝10時、全国100コース各10kmを、一般市民10万人で歩こうというのですが、ただ歩くのではなく、1人10kmを歩くことに応じて企業スポンサーから1万円・個人スポンサーから千円を、病氣遺児奨学金として寄付していただくシステムです。

日時: 10月10日(体育の日)
10時～2時
場所: 新潟駅前集合
参加方法: 健康な方ならどなたでも結構です。
主催: びいウォーク10実行委員会