

忘れていませんか 郵便貯金通帳を

郵便貯金は、10年間預け入れや、払いもどしなどの利用がないと、郵便貯金法第29条により、地方貯金局からお客さま（預金者）に通知し、その後2か月の間に利用がなく、また、郵便局に通帳を提出しないときは、その貯金の権利は消滅し、国庫に入ってしまう。

無効になったおもな原因は、
①貯金残高が少ないため、そのままにしておいた。

②転居先がはっきりしないため、通知書が届かない——などの理由によるものと思われま。

通帳面での残高がわずかでも元利合計金額が以外と大きな額になっている場合があります。もう一度忘れていた通帳がないかお調べください。

小包郵便料が 変わりました。

郵政省では、小包郵便料金を10月1日からつぎのように改定しました。

重量(kg)	1	2	3	4	5	6
普通郵便	250円	300	350	400	450	500
第一地帯	350円	420	490	560	630	700
第二地帯	450円	520	590	660	730	800
第三地帯	550円	620	690	760	830	900
青森小包 (全国均一料金)	250円まで 120円	500円まで 160	1kgまで 200	1.5kgまで 245	2kgまで 280	

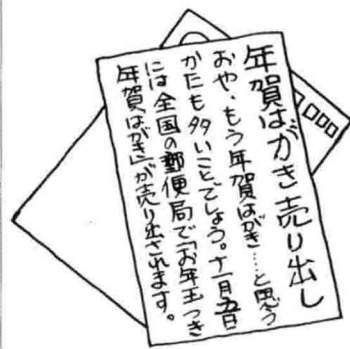

訓練生募集

新潟県総合高等
職業訓練校(長岡)

- 募集職種
 鑄造科、機械科(機械専攻・仕上専攻) 溶接科・電気機器科・木工科・機械製図科
 定員・各種とも20~30名
 - 応募資格
 中学校・高校を卒業した人(昭和50年4月卒業見込を含む)。但し、機械製図科は高卒程度の学力が必要
 - 申込期間
 昭和49年11月1日~11月16日(機械科は除く)
 申込みは、在学校またはよりの公共職業安定所へ。
 - 入校試験
 昭和49年11月27日
- 修了時には「技能士補」の称号が与えられ、また技能検定(国家試験)の学科試験が免除になります。くわしいことは、公共職業安定所か新潟総合高等職業訓練校(☎長岡0258(33)-2420)へお問い合わせください。



停電のお知らせ

灰島新田、大口
十月二十四日④
五百刈、中興野、大曲戸
十月三十一日④
いずれも時間は、
午前九時~午後三時まで



第24回

新潟県勤労者美術展 作品募集

- ①種目
 第一部日本画(一紙×一・五寸以内)
 第二部洋画(五十号以内) 第三部彫塑
 第四部工芸
 第五部書道
- ②応募資格
 第六部写真(白黒・カラーとも四ツ切)
 ③作品には額縁をつけるか、表装または仮装をすること。写真は台紙(板目表紙・たて四十センチ×二十七センチ)に貼布すること
- ③応募作品
 未発表のもので一人各種目二点以内
- ④応募手続
 所定の申込書により十一月二日までに労政事務所(☎三四一三一一)へ申込みください。

猟銃が暴発して 誤って引金を引いて は 絶対許されません

ハンターの方は、猟銃の保持・保管については厳重な注意をはらい、まちがっても禁猟区や人家の近くでは、安全ケースから出して持ち歩かないでください。無資格の素人や子供が同じように扱ったり、おもしろ半分になり引金を引いたら大変なことになります。まかり間違えば、凶器にも早がわりしますので、猟銃の管理については、念を入れた取り扱いをしてください。

長岡自動車検査場が開設

長岡市に新潟県陸運事務所(両課(長岡自動車検査場)が新設され、十月一日から業務を開始しています。場所は、いままでの長岡出張検査場所在地(長岡市撰田屋町)です。
くわしくは、長岡自動車検査場(☎〇二五八—三三〇四九五)へおたずねください。

人口のうごき

—10月1日現在—
()内は9月1日との比較

人口	11,405人 (+3)
男	5,565人 (+6)
女	5,840人 (-3)
世帯数	2,183 (—)

今月の納税
 ▽村民税(第3期分) ▽軽自動車税(10月期随時分) ▽国民健康保険税(第4期分) ▽保育料(10月分)



編集と発行・中之島村役場企画課

お詫
 九月号広報紙の四ページ、中之島村長寿者番付表の大関「野上信太郎」さんは、「野上新太郎」さんの誤りでしたので訂正してお詫いたします。

村議定数二十二人に

つぎの一般選挙から施行

村議会の九月定例会は、九月二十四、二十五、二十七日の三日間にわたって開かれました。今回の議会で、さきに行政機構調査特別委で結論が出されていた議員定数減の条例関係や補正予算など、村長提出議案十件、議員発議案一件の十一件であり、いずれも原案どおり可決しました。そのあらましについてお知らせします。

9月定例会

▼専決処分した事件の承認について

●昭和四十九年度中之島村一般会計補正予算(第四号)について

中条地区の防火用貯水槽新設工事費に、百三十八万七千円を補正したものです。

●中之島村国民健康保険税条例の一部を改正。

条例関係

●中之島村議会議員の定数を減らす条例について

いままでの議員定数二十六人を二十二人にしたもので、つぎの一般選挙から施行されます。

●中之島村議会議員の報酬及び費用弁償等に関する条例等の一部改正について。

補正予算

昭和四十九年度中之島村一般会計補正予算について

補正額は、二千九百四十二万八千円を追加し、八億五千三百四十四万としました。おもな補正は次のとおりです。

請願

教育委員に

池田守男氏の再選に同意

教育委員の任期満了にともない、池田守男氏が再選されました。

満州事変以降の戦没者の遺族に……

戦没者の妻には六十万円、同じく父母には三十万円の国債が支給されます。(昭和四十九年十月一日から適用)

該当要件

- ①妻の場合
 - (ア)昭和六年九月十八日から昭和十二年七月六日までの間に公務により死亡した者(軍人および陸海軍の文官)の妻で、昭和四十九年十月一日現在、公務扶助料または遺族年金を受けていること。
 - (イ)死傷事由が右の期間内における公務によるものであり、かつ公務員(軍人・陸海軍の文官)の死亡が昭和四十八年三月三十一日以前であること。
- ②父母の場合
 - 前記①の(ア)(イ)のほか、戦没者の死亡当時、戦没者以外

恩給支給条件が緩和

①旧軍人に対する一時恩給支給条件の緩和

軍人として引き続き実在職年が三年以上七年未満で、下士官以上としての在職年が一年以上(これには加算年を含む)あることを条件として、一時恩給が支給されていましたが、下士官としての在職年が六か月以上あればよいことに緩和されました。

- ②外国政府職員等の在職期間の通算条件の緩和
- ③戦後の罪による軍法会議処刑者で恩給を受けたものに対する恩給権の回復



物価が上がれば年金も

スライド率十六・一%

時期を早めて実施

国民年金

国民年金は、一定期間保険料を支払った被保険者に、年金を支給する拠出制年金と、保険料を納めなくとも所定の受給権者に年金を支給する無拠出制年金(福祉年金)からなっています。

スライド制とは……

物価が上がれば、年金額も引き上げられる……。年金がいつの時代になっても

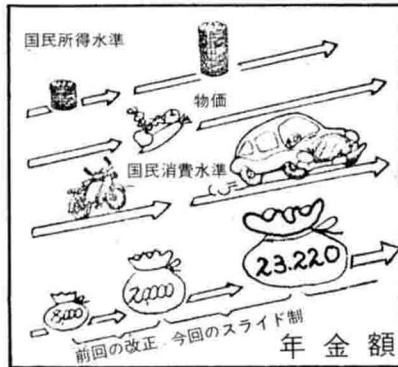

その時代にあつた年金であるように、国民の生活水準や物価の上昇に、国民年金の金額も自動的に引き上げられる。

国民年金法が昨年一部改正され、年金額の大幅引き上げや物価スライド制が導入されるなど、画期的な内容を盛り込んだ改善が実現しました。

そして、スライド制については、その年の消費者物価指数が五%以上変動したときに、次の年度の一月から年金額が改定されます。しかし、最近の異状な物価事情のなかにあつて、社会的に弱い立場にある人達を少しでも救済できればとの意味から今年度に限って、国民年金では九月から時期を早めて改定措置がとられました。

そこで、この九月分からスライド制が取り入れられた国民年金について、スポットをあててみました。

上昇に応じて年金額が自動的に上げられる制度です。

そこで、毎年、総理府で作成する「全国消費者物価指数」が一年または、引き続き二年以上の期間にわたって五%以上変動したときに、その率に応じて翌年度の一月から年金額を改定するものです。

スライド率は十六・一%

消費者物価指数が十六・一%と発表され、年金額もこの率に合わせて改定されましたので、国民年金はこの九月から十六・一%引き上げられたわけです。

スライド後の年金額

▽老齢年金

二十五年間保険料を納めた場合の「夫婦で五万円」となる年金額は、下の計算による。

25年納付の場合

$$\frac{800円 \times 300月(25年) \times 1.161}{12} = 23,220円 \times 2(夫婦) = 46,440円……①$$

付加年金

$$\frac{200円 \times 300月(25年)}{12} \times 2 = 10,000円……②$$

①+②=56,440円

スライドによる年金額の比較

事項	スライド前	スライド後
老齢年金		
標準25年納付	240,000円 (月額20,000円)	278,640円 (月額23,220円)
10年年金	150,000円 (月額12,500円)	174,150円 (月額14,512円)
5年年金	96,000円 (月額8,000円)	111,456円 (月額9,288円)
障害年金……1級	300,000円 (月額25,000円)	348,300円 (月額29,025円)
2級	240,000円 (月額20,000円)	278,640円 (月額23,220円)
母子・準母子・遺児年金	240,000円 (月額20,000円)	278,640円 (月額23,220円)

スライド前の金額×1.161=スライド後の金額

▽通算老齢年金
 通算老齢年金というのは、国民年金に加入していた期間が短かく、年金を受給するために必要な期間に満たない場合、ほかの年金の期間を合算して、一定の期間に達した場合には、国民年金の保険料納付済期間に応じた年金が支給されるものです。

計算方法は、明治四十四年四月一日以前に生まれた人について、八百円を千二百円として計算するほかは、老齢年金(二十五年納付)と同じです。

▽障害・母子・準母子
 それぞれ、別図のとおり現行額が一六・一%引き上げられました。

福祉年金も大幅引上げ

老齢福祉年金は、これまで月額五千円のもの七千五百円に引き上げられました。

なお、福祉年金は拠出制年金とは別に、毎年政策的に年金額の増額が図られておりますので、スライドの対象とはなりません。

秋の一日

楽しいドライブを

行楽期の交通事故防止

どこまでも高く、広い青空。ススキ野を吹き抜ける涼風。日ざしにはえる、紅葉の山々。神秘なたたずまいをみせる湖：自然の美しさは、街の雑踏やほこりの中で生活している我々にとつて、英気を養う一服の清涼剤にも似ています。

- ドライブ前に
道路事情の事前調査
- 道路工事区間はないか
- 回路はどうなっているか
- 道路幅員は十分か
- 混雑を前提とした計画
- 日程は無理はないか
- 距離と時間はうちにわに見積つてあるか
- 休憩時間は十分とつてあるか
- 一日の走行キロは適当か
- ウカレ気分運転はやめよう



しかし、行楽地へ向う道路の交通量の増大と、自然のふところの抱かれた解放感からくる気のゆるみなどから、大型の交通事故がふえるのは悲しいことです。さわやかな秋の一日が、よき思い出となるよう、気を引きしめて運転してください。

◎ゆとりのあるドライブ計画を
忙しい仕事の合間をぬっての行楽。とすれば、あれも見たいこも回りたい、と思うのが人情でしょう。

しかし、多くの人がこの機会を利用してとっているために行楽地はどこでも交通混雑が予

かな空気と目を見張るような景観。胸の高鳴りも当然のこととは思いますが、運転するあなたは車に乗っている幾人かの尊い生命を預っていることを忘れてはなりません。

○運転者は運転に専念する
景色をながめるときは車をとめてからにする
○同乗者は運転者への話しかけや気を引く言葉をつつしむ

秋は結婚シーズン。周囲の人たちに祝福されて新しい人生をスタートしたカップル。結婚は、結婚しようという男女の合意さえあれば成立し、未成年以外は父母の同意もいりません。しかし、めでたく結婚して夫婦生活に入つたとしても、それだけでは法律上の夫婦になるわけではありません。わが国では、法律上夫婦となるには、必ず市町村役場に婚姻届を出さなければなりません。そのためには、婚姻届を式を挙げた時にすぐ出すのがもっとも望ましいことな

婚姻届



戸籍シリーズ①

まだ届けをすませていない方は、早く届け出ていただくことに、これから結婚しようとする方は、めんどうでも結婚式の準備と合わせて、事前に婚姻届

の準備もしておいて、できれば、挙式の行事の中に、婚姻届書の署名も取り入れていただきたいものです。

婚姻届をださないでいるとどんなことになるかというと、例えば、夫が死亡したような場合にはもはや届け出をすることができなくなり、残された妻は、永久に正式の妻となる道はなくなり、夫の財産を相続することもできません。また、子供は戸籍上「父のない子」になってしまいます。

婚姻届は、日曜や祭日のように役場が休みの日であっても、当直員が受け付けをしてくれることになっています。

休日に結婚式を挙げる方でも、役場戸籍係と相談し事前に届け出の準備をして、即日届け出をするようにしましょう。

役立ったばこ消費税
たばこでつくる
わが道・わが学校

ふだん私たちが何気なく買っているたばこが、実は村財源の大きな収入源であることをごぞんじですか。

四十八年度の一般会計からみた村税収入のうち、固定資産税、

村民税について多いのがたばこ消費税で、一千四百五十万円が、村の貴重な財源となっています。たばこの二十本入一箱で約十六円の税収入になります。たばこは中之島村のたばこ店で買いましょ。

そして、通勤者、旅行する人は、出発前に必ず地元で買いましょ。

国保の財政負担急増

国保だより

国保財政と医療費

九月号で昭和四十九年度の保険税の概況についてお知らせしましたが、今回は、保険税の大幅引き上げの背景である国保財政と医療費についてお知らせします。

国保財政は高価格時代に突入

国保財政の現況は一口にいって、医療費の高価格時代に入ったといえます。昭和四十六年までは比較的安定していましたが、四十七年度から老人医療の無料化の実施によって、老人の受診率が向上しそれに伴って財政負担も増加しました。また、今年の二月から医療費が十七%引き上げられ、七月からは高額医療制度の実施、さらにこの十月から医療費十

保険給付費の推移 (保険者負担分)

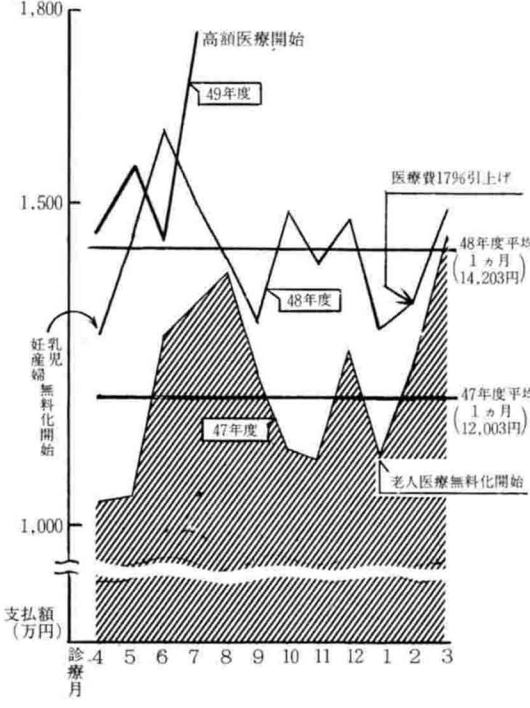

六%の追加引き上げが決定しております。

これら一連の動きは、図表のとおり医療費の急増をもたらした、保険税引き上げへの重要な要素となっております。

1 国保財政のしくみ

歳入	歳出
<ul style="list-style-type: none"> 繰越金 繰入金 保険税 33% 6,600万円 国庫支出金 63% 1億2,500万円 	<ul style="list-style-type: none"> 保険費 設置費 事務費 療養給付費・助産費など 93% 1億7,500万円

このように、国保財政をささえているのは国庫支出金と保険税が中心ですが、とくに、国庫支出金の占める割合が大きくなっています。

国庫支出金の内訳は、診療費の四割となっております。つまり千円の診療費のうち、国が四百円負担し、村(保険税)が三百

円、残り三百円が自己負担となります。

2 老人医療無料化の影響

国保の医療費の伸びは、四十六年頃まで年間十%以内のものが、四十七年度に入ってから医療費の引き上げも加わって三十三%の増、四十八年度は十八%増となり、他の社会保険と比べて二倍近くの伸び率となっております。

その原因は、国保における老人医療費の伸びが一番の原因といえます。

全体の被保険者のうち、老人が八%くらいなのに、老人医療費は四十六年までは全体の十二%程度のもので、無料化の進展で四十八年度には二十二%の医療費を必要とするまでになりました。

無料であればだれにも気がねなく診療を受けることができ、老人にとつてはまことに結構な制度ですが、それだけに国保負担も大きいわけです。

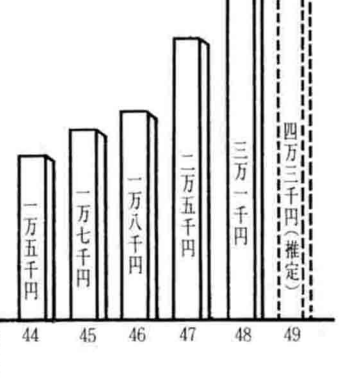

3 高額医療支給制度の影響

この制度は七月から適用になりましたが、今年度だけで約六百万円の負担増が見込まれています。今後、医療費の引き上げや自然増によって、三万円を超える部分はおのずと大きくなり、それだけに給付改善の効果はいちじるしいものがありますが、国保財政にとつては今後の問題点となりそうです。

また、老人医療やその他の医療扶助等は、いままですら保険者(村)が七割を負担し、自己負担の三割は公費で負担していました。しかし、この制度の実施によって、この公費負担分も三万円を超え、この国保で負担することになり、なおも国保財政を圧迫しそうです。

凶器使用犯罪の未然防止に ご協力を

最近、刃物や銃砲それに火薬類・その他凶器を使用した犯罪が全国的に多発の傾向にあります。その背景には凶器として使用されやすい刃物等を不必要に所持し、または携帯するという風潮がみられます。

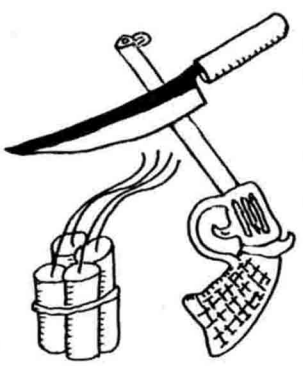

このようなことから警察では、凶器使用犯罪を防止するための運動を推進していますが、各家庭でも

不必要な刃物は
持たない
持たせない

を、合言葉にご協力を願います。

現代生活に必要な統計資料 各種調査にみなさんのご協力を

最近、統計ということばが多く使われてきました。統計ということばを耳にするとなんか、数字がギッシリ並んでいるように思われるでしょう。

テレビ、新聞などで「統計によると交通事故発生の原因は」とか、総理府統計局の発表によれば「とか、物価上昇の傾向を五年間の統計で見れば、というように統計ということばは、私たちの生活にかかわる一つの目安として使われています。

また、統計ということばを使わなくても、例えば中之島村の人口は：世帯は：農業に従事している人は、など小学生や中学生の研究課題に出てくるようなことも、一つの統計調査によって出てきた数値です。

このように統計は、私たちが日常生活していることばや、字句の中に知らず知らずのうちに使われていきます。これが統計だということがおわかりと思います。すなわち、統計とは、ある一つの約束のもとに、同じ条件で調査した結果、出てきた集団の数値のことをいいます。



これは、一つ一つの個別的なものが集って、大きな対象集団となるわけですが、この集団の量的性質を示したものが、統計だといえます。

あらゆる計画の資料に
国や県、そして市町村が、また民間企業が、住民生活に必要な計画を立てる場合は、これまでの経過から将来の見通しについて考えなければなりません。このような計画策定の場合も、すべて統計資料が基礎になります。

最近のように、激しくゆれ動く社会情勢に追いついていくには、何につけても新しい情報、新しい統計資料が必要になってきます。

10月18日は統計の日

統計調査を担当する官庁、役所などでは、こうした時代の要求にこたえるために、広く、また正しい調査を行い、その結果を提供するため努めています。これも調査員や、調査の対象となる方がたのご協力がなければ、正しい調査はできません。

NHK青年の主張全国コンクール

新潟県大会応募者募集

青年のみなさんが何を感何を考えているかを、一般の人々に強く訴えるときに、現代の若い世代の清新かつ建設的な意見を交換することを目的にしています。

1 コンクールのすすめ方
県大会、地方大会、全国大会の三段階に分かれ、新潟県大会では、まず原稿で審査し、合格された方々の中から県代表を決定します。

2 参加資格
新潟県に居住の、昭和二四年一月一六日から昭和三四年四月一日までに生まれた方で、性別、学歴、職業は問いません。

3 応募課題
①わたしの選んだ道
②これからの社会と青年の役割
③わたしの訴えたいこと
応募は一人一題に限り、五分以内で発表を終るよう意見をもとめた原稿(四百字詰め原稿用紙三、四枚程度)を十一月五日までに
新潟市弁天町一の四四 NHK新潟放送局
「青年の主張」係へ送ってください。

なお、応募に際しての応募票、応募規定用紙は教育委員会にありますのでご請求ください。

堀 亮之助さん 永年勤続表彰を受賞 県公民館大会で



去る、九月五日三条市で行われた県公民館大会で、非常勤公民館職員として十五年以上勤めた、前公民館副館長の堀亮之助さんが表彰を受けられました。

民具調査のお願い

民具は、私たちの祖先が長い歳月の中で庶民の生活の知恵と創造の集積から生まれたものです。この先人の英知と労苦のとうとい遺産を、私たちは、子々孫孫に受けつぎたいものです。しかし、近年の生活様式が著しく変化する中で、この貴重な遺産が失われています。そこで、村の文化財調査審議委員会では、村内の各老人クラブ員のご協力で民具の実態調査をしますので、皆さんのご協力をお願いします。

菊花展のご案内

来る十一月五日から十日までの六日間(午前九時～午後九時まで)第四回菊花展を村公民館で開催します。ことしは、この期間中、懸崖をはじめ約四百点の出品が予想されています。また、出品された作品については、希望者に原価で販売します。多数ご観覧下さい。



体育の日 総勢五百四十名が参加 第2回総合体育祭

久々の秋晴れに恵まれた十月十日の体育の日。「第2回総合体育祭」が開催され、会場にあつた村内各小・中学校それに公民館講堂では、朝から観声や応援、拍手でわれんばかりでした。

スポーツで健康な村づくりをテーマに呼びかけた総合体育祭は、この日の参加者が総勢五百四・五十名と第一回大会よりも約二百名も多く参加されました。すみきった秋空の下で汗を流した、さわやかな一日でした。成績はつぎのとおりです。

- 剣道**
団体(総合団体) 優勝 中条剣友会 準優勝 信条剣主会
個人(初心者部) 一位 田中利治 二位 大野勝好 三位 栗林 覚・山田一人
小学生低学年部 一位 本間義信 二位 高橋 透 三位 山田雅裕・渡辺寿喜
小学生高学年部 一位 栗林俊哉 二位 山崎真雄 三位 本間敏栄・梅沢悦雄
中学生部 一位 葦沢章雄 二位 本間寿彦 三位 小柳堅二・松井征二
女子 一位 本間裕子 二位 中村正代 三位 有本久美子・安達良子
柔道
団体 一位 中通小チーム 二位 上通小チーム
個人 一位 中之島小Bチーム 二位 マリチャンス 三位 中之島中チーム・上通「紅」チーム
婦人の部 一位 上通若妻会 二位 信条若妻会 三位 中条母の会・中通若妻会
バスケットボール 一位 中条チーム 二位 中之島中A 三位 佐藤チーム・信条A
卓球
団体戦 一位 中条チーム 二位 上通チーム 三位 石田チーム・北中チーム
個人戦 一位 小坂井政昭 二位 国島正美 三位 若月泰助・秀沢正秋
一般女子 一位 石田和代 二位 小林徳子 三位 国島久代・佐藤百合子
中学生男子 一位 小川裕一 二位 松井征二 三位 鈴木 徹・駒沢正元
中学生女子 一位 高橋秀子 二位 吉田郁美 三位 鈴木智子・藤田みゆき
バドミントン
男子の部 一位 大竹チーム 二位 アストロ 三位 H・A・N・ファイヤーズ
女子の部 一位 プリテイ 二位 中之島中