

一ながおかー 市政だより

1982 **4** NO.332

編集・発行/長岡市広報課(☎0258-35-1122)昭和57年4月1日

新しい保育所に 歓声!

■南部保育所完成

ワーイ、ワーイ……子供たちの歓声が新しい保育所に響きわたります。

今月1日、南部保育所が31年ぶりに生まれ変わって開所しました。

新しい保育所は千手小学校の校門の前。鉄筋コンクリート2階建てで、明るいサーモンピンクの外壁がとてもステキです。

定員は130人、保育室4室、乳児室、格納式ステージのついた遊戯室、それに屋上ベランダ……夏には屋上にプールも設置されることになっています。

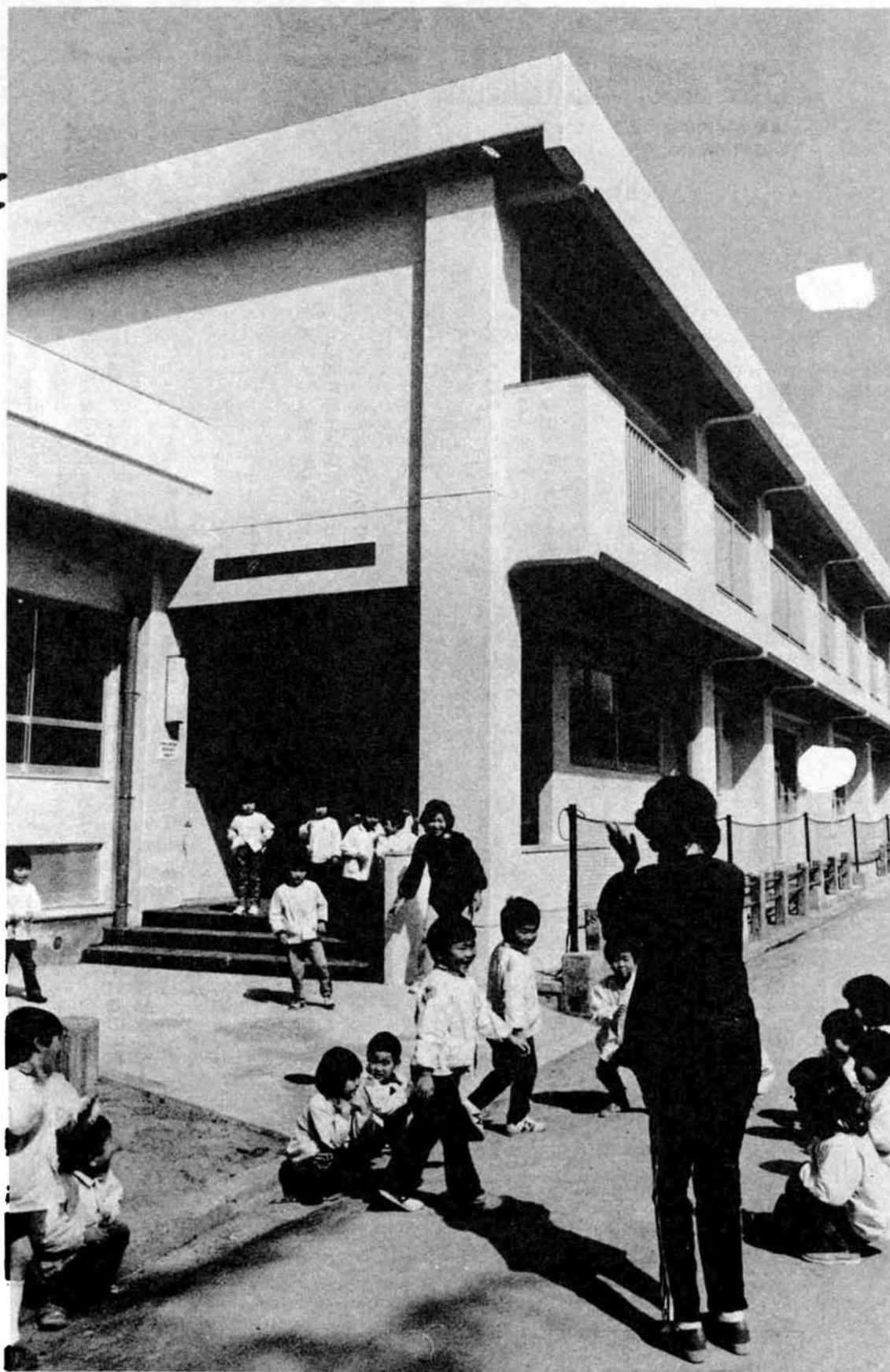

遊戯室

3R玉坊



先月の交通事故

区分	2月21日 ~3月20日	1月からの 累計
件数	15件	54件
死者	1人	2人
傷者	17人	66人

カンカン 物語

5月23日(日)

AM 10:30 2回公演
PM 2:00



〈前売券〉
親子券 2,000円
大人券 1,200円
子供券 1,000円
4月9日(日)から
大和、イチムラ
市立劇場で発売



ふるさとを探して旅をつづけるプリンセス
プリンプリン、マンガン王国にやってくる。
この国は、国民がみんなマンガに無中なふし
ぎな国……。さて、プリンプリン、まだ見ぬ
お母さんに会えるでしょうか。

新日本フィルハーモニー交響楽団演奏会

6月2日(水) PM 6:30

指揮 小澤征爾
ピアノ セシル・リカド

(曲目) ストラビンスキー作曲
○管弦楽のための幻想曲「花火」
○交響曲 Ⅷ 後編
チャイコフスキー作曲
○ピアノ協奏曲第一番 変ロ短調



小澤征爾

〈前売券好評発売中〉

S席 6,500円 A席 4,500円 B席 3,000円



子	定	1/2 (日)	1/3 (日)	1/7 (日)	1/10 (日)	9/24 (日)	9/26 (日)	9/29 (日)	9/30 (日)	期日	公演内容		
ホール・モータリヤ グランドオーケストラ演奏会	子供音楽劇場	ジャズコンサート	ピアノリサイタル	文化庁移動芸術祭「松竹大歌舞伎」	さだまさしコンサート	NHK交響楽団演奏会 指揮: ヴェーバー 指揮: オベロン 指揮: スペリウス 指揮: ヴァイオリン 指揮: フォルムス 指揮: 交響楽団	指揮: 岩城宏之 指揮: イーリク 指揮: 堀米ゆず子	「いづるみ人形劇」 「ヘンゼルとグレーテル」	第2回「ふるさと」の民謡まつり	名入寄席	村田英雄 シヨウ A席 3,000円 B席 2,000円 前売券は4月9日からプレイガイドで発売	PM 0:30 PM 3:30	4月19日、20日、25日、26日、29日、30日

57年度の自主事業
いっばい!!

聞れない音道で……
長岡の方のご親切

先月、広報課に、愛知県大山市の幸田るり子さんという方から、お手紙が寄せられました。ご紹介します。

二月十六日、私は、長岡に向って、馴れない音道を通り、車を押して来ました。娘が入院したと聞かされた。娘はあせるばかり……。ところが、ようやく長生橋にさしかかたところ、車が滑って立往生。困り果てていると、一人の方が車を降りて来て、何度も何度も私の車を押してくださいました。タクシートの運転手さんも降りてきて親切にアドバイスを……。私は、涙が出るほど嬉しい思いでハンドルをしっかりと握りました。

数日後、娘は無事退院。私は、愛知の自宅に戻って「もし私が反対の立場だったらどうだったか」と反省の気持ちを含めて、改めて感謝しております。

長岡の温かい思い出としていつまでも大切にします。



悠久山の桜
見ごろは 24・25日

悠久山の観桜会が、今年も四月十九日から二十六日まで開かれます。今年も、野鳥、うその被害も少なく、久しぶりに満開の桜を楽しめそうです。期間中は、全山に七百人のちようちんを点灯するほか、のどくらべ大会や撮影会など、楽しい行事も催されます。

〈観桜会〉4月19日、26日のどくらべ大会: 25日(日) 10時~14時
悠久山公園広場
大撮影会: 25日(日) 10時~12時
13時~15時30分
※マイカーでのお出かけはできるだけご遠慮ください。

◀観桜会ポスター



産学共同で技術開発

長岡技術科学大学 技術開発教育研究振興会スタート

財団法人「長岡技術科学大学技術開発教育研究振興会」が設立され、その第一回理事會が、先月二日に開かれました。
この財団は、大学と企業が一体となって新しい技術の開発を進め、国際社会に貢献することを目的としたもので、テクノポリスの誘致を進める長岡市にとっても、大きな力になるものと期待されています。

同財団は、産業界と教育研究機関、いわゆる「産学」の連携いっしょで効果的に研究開発をしようというもので、次のような事業を行う計画です。
◇実践的な技術の開発を主眼とする研究に対する援助……大学と企業等の共同研究で、社会への貢献性があるものに、研究費を助成します。また、技術科学大学では、学生が企業に出かけて実務訓練を行うという新しい構想の教育制度がありますが、これを助成します。
◇教育研究機関と産業界との連携いっしょ……産学両者による検討会を開いたり、工場等の見学会を行います。また、地場産業の振興のために、技術相談コーナーを開きます。
◇工業所有権の取得に対する援助……技術科学大学の教官や技官、大学院生、高等専門学校教官の研究成果の工業所有権化に対して援助をします。

財団の役員は、齋藤進六東京工業大学名誉教授を理事長に、土光敏夫経団連名誉会長、川上正光長岡技術科学大学学長、教育界や地元産業界の関係者、新潟県知事、長岡市長などで構成されています。運営に要する資金は、県と市が出資した七千万円をもち、今後寄付などで増額していく計画です。長岡市では、同財団の設立に、二千五百万円を出資しました。

同財団は、長岡市の産業の振興や工業技術の発展に大きく寄与するものと期待されます。また、産学・住の調和の……技術集積都市

市をめざすテクノポリス構想の實現にも、重要な役割りを果たすこととなります。

産学共同の中核
技術開発センターが完成

長岡技術科学大学内に、このほど「技術開発センター」が完成しました。同センターは、昨秋から工事を進めていたもので、産学一体の共同研究を積極的に進めるための施設です。センターには、研究実験室や資料室、会議室などが設けられています。

同センターは、財団が助成する産学共同研究の場として活用されることとなります。

行政委員会委員を選任

長岡市教育委員会委員、永井淳夫氏、並びに、固定資産評価審査委員会委員、早川傳三郎氏の辞任にともない、3月の定例市議会において新しく次の方を選任することで議会の同意を得ました。

教育委員会委員
高橋静之助氏 大島本町2丁目
固定資産評価審査委員会委員
内藤 道雄氏 天神町

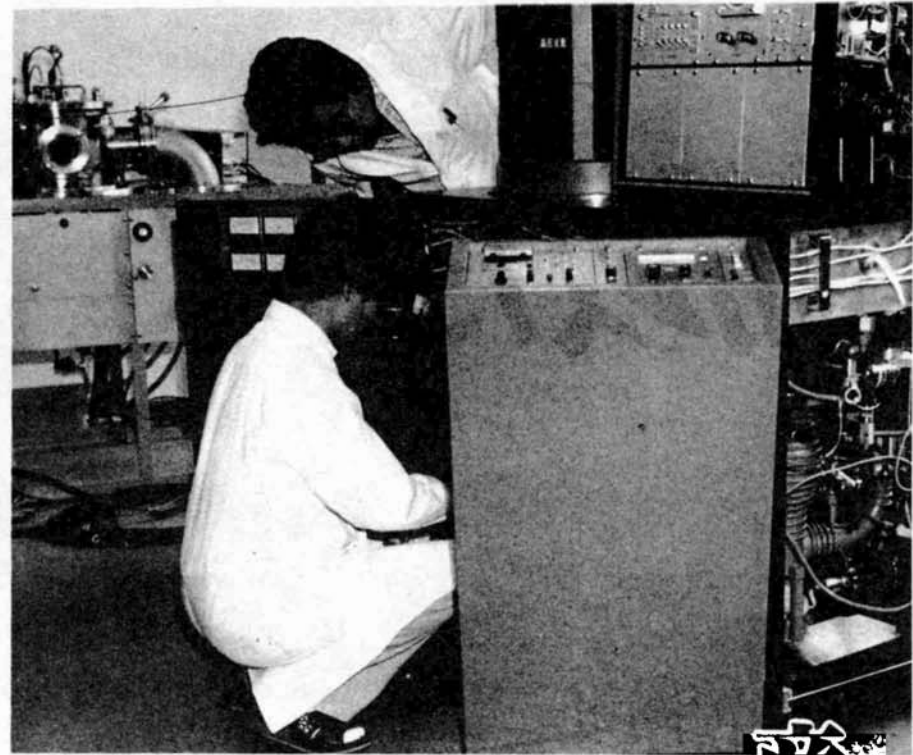

▲産学共同研究の拠点となる
技術開発センター

長岡技術科学大学での
実験研究▶

楽しさをのびに楽しんで 五月から ポニーの乗馬を開始



長岡東山ファミリーランドでは、5月から、小学生を対象にポニーの乗馬を開始することになりました。

乗馬できるのは、5月1日から10月までの土曜、日曜、祝日です。土曜日は午後1時から、日曜日は祝日は午前11時から午後1時ころから、それぞれ一時間程度乗馬を行う予定です。

乗馬の方法は、係員がつきそってポニー広場を一周するものです。料金は一人一回三百円です。ポニー広場前の乗り場で乗馬券をお買い求めの上、お乗りいただきます。

バーベキューガーデンは
4月25日から

バーベキューガーデンは、4月25日にオープンします。昨年どおり、土曜、日曜、祝日の午前11時から午後6時まで市営スキー場のロッジ前で営業します。

アツアツのラム料理を、こども皆さんおそろいでお楽しみください。

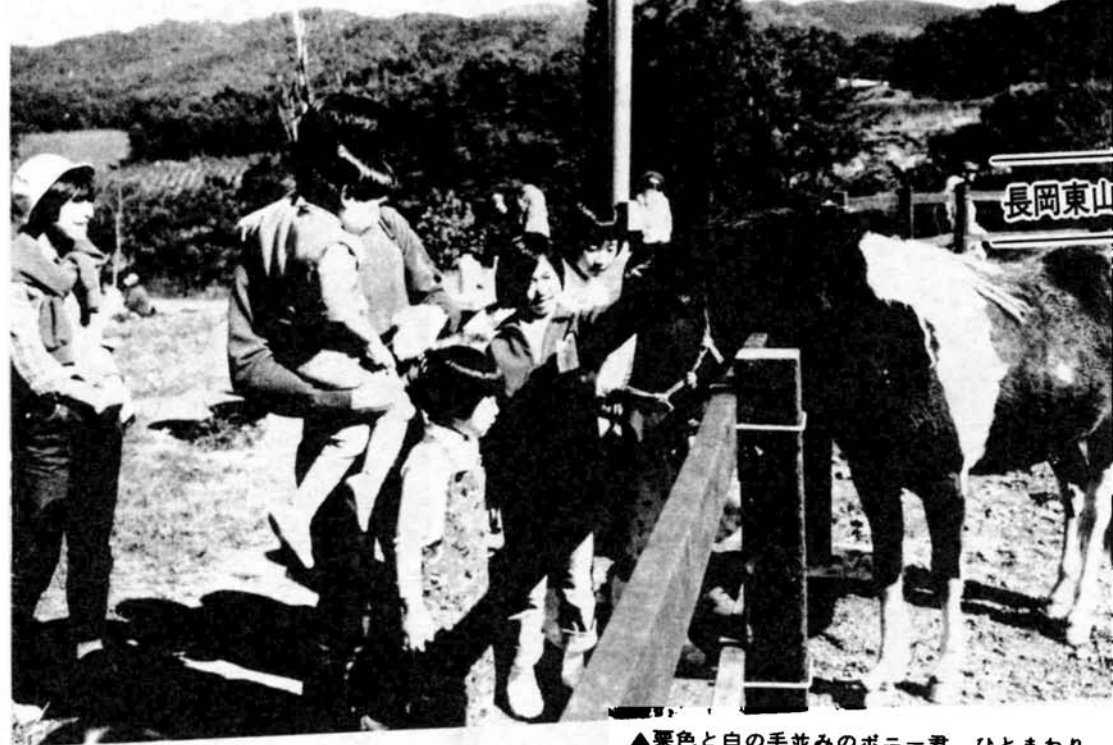

▲栗色と白の毛並みのポニー君。ひとまわり大きく成長して、いよいよ乗馬を始めます。

「忍者の綱渡り」の トリム遊具四基を新設

ターザンロープやブランコ歩きなどのトリム遊具は、子どもたちの冒険心を満たし、体力づくりにも役立つと、昨年、大へん好評でした。

ことしは、これらに「忍者の綱渡り」、「ネット橋」、「ロッククライミング」、「かねたき」の四基を新たに加える計画です。



このほか、やぎやひつじ、うさぎなどの動物も皆さんをお待ちしています。

「忍者の綱渡り」のトリム遊具。新しく加えられる四基も、楽しい趣向がいっぱいです。

市営スキー場のリフト乗り場の近くに、全天候型舗装でナイター施設を備えたテニスコート(有料)を四面建設します。ことしの夏には使えるようになる予定です。

全天候型 テニスコートを新設



▲子どもたちを夢中にするトリム遊具。新しく加えられる四基も、楽しい趣向がいっぱいです。



▶あつあつバーベキューに舌づつみ。



▲松林や雑木林をぬけて三ノ峠山へ向かうハイキングコース。あざやかな緑も、ロマンチックな紅葉も楽しめます。

福祉資金の貸付

■申込受付… 5月1日～5月20日
市役所一階福祉課
☎ 35-1122

◆老人居室整備資金

対象 60歳以上の高齢者と同居し、
高齢者の専用居室の増改築を
必要とする方（自力で増改築
工事を行うことが困難な場合）
貸付限度額 1世帯121万円
利率 年3.2%
償還方法 10年以内の元利均等月賦

◆障害者住宅整備資金

対象 次の障害者または障害者と同
居する親族で、障害者専用居
室等の増改築をされる方
①身体障害者手帳1級または2級
の所持者
②療育手帳「A」の精神薄弱児者
③前記に準ずる重度の障害児者
貸付限度額 182万円
利率 年3.2%
償還方法 10年以内の元利均等月賦

◆心身障害者福祉資金

対象 身体障害者手帳1級～4級の
所持者または療育手帳「A」
「B」の精神薄弱児者および
その保護者
土地住宅資金 貸付限度額70万円で
10年以内の元利均等月賦償還
事業資金 貸付限度額50万円で、5
年以内の元利均等月賦償還
利率 年3.2%

◆母子・寡婦福祉資金

対象 母子家庭や寡婦家庭
資金の種類 事業の開始・継続、住
宅・修学、修業、結婚、就学、
就職支度の各資金
利率 年3.0%または無利子

受付窓口が 変わります



福祉手当
児童手当
児童扶養手当
特別児童扶養手当

児童や障害者のための各種手当につ
いては、今まで保険年金課で取り扱っ
ていましたが、4月1日からは、福祉
課障害福祉係に変わります。



足もと見ればゴミ、ゴミ、ゴミ!

長岡ってずいぶん立派なまちねえ。活気もあるし。でも、まちがちよっときたない感じ——先日
岐阜から来た友人にこう言われました。
確かに足もとを見れば、どろや砂ほこりに交じ
って、あきかんやたばこのすいがらがあちこちに。
「雪消えの後で特別なよ」と言い訳しましたが、
長岡市民の一人としてはずかしい思いでした。

長岡を愛する一主婦

美化対策

海のむこうは…



厳しいゴミの おまわりさん — サンフランシスコ

サンフランシスコには、通称「ゴミ巡査」と呼ばれる廃棄物監視官がいる。置き去りにされたゴミの塊を見つけると犯人を徹底的に追跡。初犯の場合は25ドル（約6,000円）の罰金だが、2回目以降はどんどん上がって500ドル。3回目以降はその倍々となる。うかつにごみは捨てられない!

夜明け前に 一斉大清掃 — パリ

「花の都パリ」と言うけれど……。でもパリっ子は、ゴミを平気で通りに投げ捨てる。汚れた道路は、夜明け前に大勢の清掃員によってきれいにかたづけられるからだ。そのかわり汚した後始末の代償として、パリっ子は、高い税金を負担する。
——日本観光協会「月刊観光」より

クリーンながおか まず身のまわりから

今、あなたのまわりが汚れていたら……。
汚れているところはさらに汚れる。きれいに掃除してあるところは、なかなか汚されない。これは、ふだんの生活のいろいろな場面を振り返ってみればす

ぐわかります。
まちを汚しておくことは、わたしたちの心に甘えを許すことにもつながるのです。
クリーンながおか——清潔できれいなまちにするために、ゴミを捨てない心と捨てにくい環境をわたしたちの手で一つ一つ育てていきましょう。まず家の前、自分の町内から……。

これINVASION!

ゴミを捨てているのは、言うまでもなく、わたしたち。そしてその被害者も、わたしたちです。
みんながたばこの吸いながらやんを所かまわずに捨てたり

自分たちの住むまちなんだから、自分の家と同じことだ——そんな心をもてば、手にしたゴミは必ずごみ箱に捨て、ゴミが落ちていけばかたづけられるようになるでしょう。
しかし、これは言葉でいう程簡単ではありません。残念ながらわたしたちは、そういう社会生活の基本的なマナーを頭で理解しているだけで、身につけていないのです。
ですから、それを素直に認め、たす、少々おせっかいと思われても、お互いに声をかけ合って、注意し合う勇気が必要なのではないでしょうか。

春——心はずむ季節です。しかし、ほこりやゴミの目立つ季節でもあります。
空地の片すみには、破れたごみ袋からみかんの皮が顔を出し、道路には、乾いたどろと一緒に紙くずやプラスチック容器、たばこの吸い殻が……。冬の間、雪の中に隠れていたものが、一気に表面に出てきたという感じ。このため、「なんとかしなければ……」とまじの美化を訴える投書が、市にもたくさん寄せられています。

公園や道路も 自分の家と同じ

決められた収集日以外に勝手にゴミを出したら、まちは一体どうなるでしょう。
「ほかの人だって……。これ一つくらいならいいだろう」そんなわたしたちの心の甘えが、まちを汚しているのです。

ゴミを 捨てない心と 捨てにくい環境を

春先のまちを美しく



町内ぐるみでクリーン作戦

第2日曜に一斉清掃



花園1, 2, 3丁目町内会
福田松四郎さん

私どもの町内では、毎月第二日曜日の朝、一斉に下水溝の掃除を行っています。上げたどろは、下水道部の施設課の方にお願ひして取りにきてもらっています。
昨年からは始めたばかりで、まだ皆さんにご紹介するほどのもではありませんが、月一回くらい近所の方とあいさつを交わしながら共同作業を行うのもいいものです。

ゴミ収集場所に工夫



川崎3丁目町内会
福島重雄さん

ゴミ収集場所が乱雑で見苦しい——そんな悩みを解消するために話し合ってきたのが、ゴミ収集場所の工夫とゴミ当番制です。
ゴミの散乱を防ぐため、収集場所を板で囲うなどして整備。また収集場所を常にきれいにしておくため、当番制で清掃しています。
こんなほんの小さな取り組みを通して、町内美化に対する一人ひとりの関心もずいぶん高まったような気がします。

井戸端会議でゴミ追放



新昭和町内会
佐々木ふみ子さん

うちの町内では、女の人だけがみんな集まって、ちやうど井戸端会議のような感じで、気楽にしかも徹底的に、ゴミ問題について話し合っています。
その結果、収集場所を増やす、交代で収集場所の掃除をする、ゴミ袋に名前を書いて出すことを決め、実行しています。本来、こんなことをしなければならぬなんて恥ずかしいことですが、お互いの意識が高まるまではと。実際の効果は大です。



さわやかな朝——大手通りでは、店を開ける前に、通りを掃除する光景をよく見かけるようになった。

4月25日(日)は 県知事選挙の投票日です。



「明るい社会は、あなたの一票から。」
みんなこぞって投票しましょう。



○投票できる方

このたびの選挙には、次の条件にあてはまる方が選挙人名簿に登録され、投票することができます。
昭和五十六年十二月三十日までに長岡市の住民基本台帳に登録されており、満二十歳以上(投票日現在)の方で、引き続き市内に住所のある方

*最近、転入された方

昨年十二月三十一日以降に転入届をされた方で、前住所が県内であって、その選挙人名簿に登録されている方は、長岡市長の発行する引き続き新潟県の区域内に住所を有する旨の証明書により、前住所の市町村で投票することができます。
なお、前住所で不在者投票をする場合も、前記の証明書が必要ですので、なるべく早く手続きを済ませてください。

*最近、市内異動された方

ことしの三月二十日までに転居届を出された方は、新しい住所の投票所で投票できます。
三月二十一日以降に届けられた方は、前の住所の投票所で投票していただくことになります。

○投票時間

投票できる時間は、午前七時から午後六時までです。
(ただし、竹之高地投票所は、午後五時までです)。
時間に遅れて大切な一票をむだにしないようにしましょう。

○投票日に花火の打ちあげ

皆さんからこぞって投票にお出かけいただくよう、投票日の午前七時に、投票が開始されたことをお知らせする花火を打ちあげます。

○投票所

あなたが投票する投票所は、お届ける投票券に記録してあります。
なお、前回(昭和五十五年六月の衆・参両院同日選挙)と投票所が一部、下表のように変わります。お間違いないようご注意ください。

前回の投票所	新しい投票所	関係する町内
四郎九小学校	豊田小学校	土合町(東大町)
		土合三、四、五、金房、二、三
附属小学校		七合二、三、住吉二、三
		花園二、三、水田二、三
		豊田町、第一、二、三
		上条町、熊崎三、四、三
柳小学校	豊田小学校	大町二、三、高柳町(城南地)
		林伏町(東大町)
宮内小学校	乙吉町公民館	曙二、三
田乙小学校	乙吉町公民館	宮路町
王寺川連絡所	王寺川地区センター	寺家町、王寺町、河根川町
選挙事務所	選挙事務所	選挙事務所
開発センター	開発センター	選挙事務所
濁沢町公民館	濁沢町	濁沢町

○投票所の入場券

投票所の入場券をお届けします。投票日には忘れずにお持ちください。
もし、入場券をなくしたときは、当日、投票所の受付で再交付しますので、お申し出ください。

また、市内異動などで入場券が届かない方がありましたら、お手数でも選挙管理委員会事務局にご連絡ください。



投票日に投票所へ 行けない方は 不在者投票を

○投票するとき
投票用紙には、立候補者の氏名をひとりだけ、はっきりと書きましょう。
候補者の氏名や文字を忘れたときは、投票所に掲示してある一覧表を見て、間違わないようお書きください。
自分の名前を書いたり、○や△など、よけいなことを書くと、せっかくの投票が無効になります。

◆不在者投票とは
選挙は投票の当日、選挙人が自ら投票所に行つて、投票をすることが原則です。
しかし、投票日の当日、次のような理由で、投票所へ行くことができない方は、投票日の前日までに不在者投票をすることができま

◆不在者投票の できる場合

- 不在者投票とは
選挙人が投票の当日、選挙人が自ら投票所に行つて、投票をすることが原則です。
- 不在者投票の
できる場合
選挙人が投票の当日、選挙人が自ら投票所に行つて、投票をすることが原則です。
- 不在者投票の
できる場合
選挙人が投票の当日、選挙人が自ら投票所に行つて、投票をすることが原則です。

候補者氏名	
○注 意	候補者の氏名は、欄内に一人書くこと 候補者でない者の氏名は、書かないこと

○字が書けないときは
代理投票を

投票は、自分で書くのが原則ですが、体が不自由なたり、けがなどのため、字が書けない方は、当日、投票所でお申し出ください。係員が代筆します。
投票の秘密は固く守られます。

◆不在者投票を される方は

印鑑と入場券をお持ちのうえ、選挙管理委員会(市役所六階)へお出かけください。太田地区の方は、太田出張所でもできます。
なお、投票に先立ち、投票

◆不在者投票の できる期間

三月三十一日(水)から四月二十四日(木)まで
この期間は、土曜、日曜を問わず、毎日、午前八時三十分から午後五時までの間に不在者投票ができます。

◆入院されている方も 不在者投票を

次の病院に入院されている方は、病院内で不在者投票ができますので、病院長にお申し出ください。
日本病院、中央病院、神谷病院、立川病院、悠久荘、田宮病院、長岡保養園、吉田外科病院、宮内病院、わらび園(順不同)

◆在宅投票の手続きは……

①所定の請求書(選挙管理委員会にありませう)に、必ず本人が署名し、郵便投票証明書を添えて、投票用紙と投票用封筒を選挙管理委

在宅投票を

からだの不自由な方は
身体障害者手帳または戦傷病者手帳をお持ちの方は、障害の種類や程度によって、「郵便による自宅での投票」ができます。
この投票には、「郵便投票証明書」が必要ですが、まだ交付を受けていない方は、選挙管理委員会へお問い合わせください。
(2)選挙管理委員会では、請求書がありませうと、在宅投票の該当者であることを確かめて、投票用紙と投票用封筒を本人あてに郵送します。

選挙公報と 立会演説会

候補者の略歴や政見を掲載した選挙公報を4月15日ころまでにお配りします。
また、立会演説会も開催します。
どうぞ、選挙公報や立会演説会で候補者の人柄、政見などをよく確認し、投票の際の参考にしてください。

立会演説会
日時 4月20日(水)午後7時～
会場 厚生会館大ホール
演説時間 ひとり30分

なお、演説の内容は手話通訳します。

選挙に関するお問い合わせは……
●選挙管理委員会(市役所6階) ☎35-1122(代表)
☎35-1118(勤務時間外)



貴重な一票を大切に



もうすぐうれしい一年生

3月14日(日)に厚生会館で「新入学をお祝いする会」が開かれました。
集まった良い子たちは、クレヨンやランドセルカバーなどのプレゼントを受け、そしてホールでは大きな声で合唱したり、マンガ映画やぬいぐるみ人形劇に大喜び——。
新一年生への夢を大きくふくらませ、楽しいひとときを過ごしていました。



特別養護老人ホーム「みしま園」
—四月一日開園—

長岡市、三島郡、古志郡の八市町村が共同で建設を進めていた「みしま園」が、このほど三島町に完成し、四月一日にオープンしました。
この施設は、常に手助けを要するお年寄りのための施設で、機能回復訓練室、寝たきりの人のための特別浴室、静養室、ボランティア室などが整っています。



駅前大手口広場の
拡張工事が始まる

長岡駅の手口広場を拡張するため、いよいよニューロンデパートの取り壊し作業が始まりました。
駅前が長岡市の玄関口にふさわしい近代的な広場に生まれ変わるの、昭和59年度の予定です。

『動く市政教室』

あなたもご参加ください



市営牧場

「百聞は一見にしかず」
この機会にぜひどうぞ



コース案内



●集合：午前9時
●市役所3階
 中会議室

☆開設日

10月	9月	8月	7月	6月	5月	団体の日	個人の日
1(休)8(休)15(休)26(休)	3(休)10(休)17(休)24(休)	12(休)26(休)	7(休)9(休)14(休)28(休)	3(休)10(休)11(休)24(休)	26(休)28(休)		
6(休)	9(休)	27(休)	2(休)	2(休)4(休)9(休)	14(休)25(休)27(休)		

☆参加費一人 二千元
(昼食、バス代を含む)

参加費は、当日、受付でお支払いください。
☆定員 一回 五十名
☆集合 午前9時までに市役所三階中会議室
☆解散 午後4時ころ大手通り(ご希望の方は市役所)
☆申込・問合せ 市役所広報課(☎35-11-22) 二番内線四一七、四一八
☆その他 お子さま連れはご遠慮ください。

長岡市の施設や、いま市内で行われている主な事業は、話には聞いてはいてもなかなか実際に見る機会が少ないのではないのでしょうか。
そこで、「動く市政教室」は貸し切りバスに乗り、いろいろな施設を見学しながら、大きく変わゆく長岡を、直接ご自分の目で確かめていただき、新しいまちづくりについて考えていただくというものです。
今年のコースも、例年のように、毎日の生活に密接なかわりのある浄水場、ごみの埋立地、焼却場などを見学します。また、市営牧場や、昨年の春にオープンし、大変好評をいただいた「東山ファミリーランド」、そして、スポーツ・レクリエーション施設もご覧いただきます。
さらに、長岡ニュータウン

では、第一次分譲を控え順調に工事が進められている大規模な分譲地をご案内します。
ニュータウン内にあります標高二百三メートルの展望台からは、ニュータウンの建設区域全体や市街地もながめることができます。
動く市政教室は、このように総合的にご覧いただきますので、大きく発展しつつある私たちのまち「長岡」の様子が、より具体的にご理解いただけるものと思います。
◇ 町内会や婦人会、PTA、職場などでご計画いただき、ぜひご参加ください。
また、個人でもおいでいただけるよう個人参加の日も設けてありますので、お友達といっしょにお気軽にご参加ください。



長岡ロングライフセンター
(昼食・休憩)

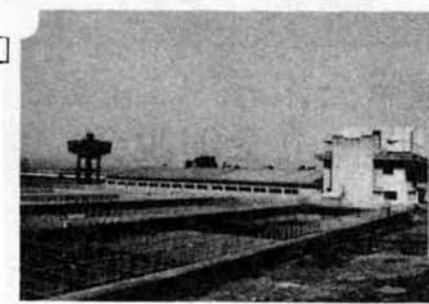

妙見浄水場



東山ファミリーランド



長岡ニュータウン



技術科学大学

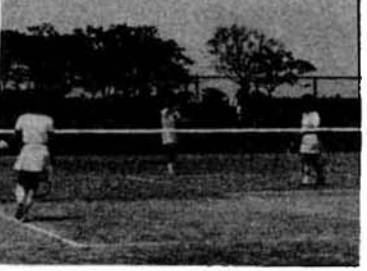

河川公園



*ごみ焼却場

フラワーセンター

解散・大手通り
午後4時ころ

すみれ教室		コース	受講日	回数
着つけ	60	% (休) %	15	15
書道	40	% (休) %	15	15
エッセイ	30	% (休) %	6	15

★ 成人大学講座
中越地方を中心とした近世の歴史を学びます。資料や文献による教室学習と現地学習を行います。

期間 5月11日～9月14日 全12回 (現地学習は日曜日)

時間 午後6時30分～8時30分
会場・申込 中央公民館
定員 一般成人(高校生を含む) 五〇人
参加費 一、〇〇〇円(他に現地学習バス代)

申込受付 4月27日から



楽しい水彩画教室

★ すみれ教室
お勤めなどで日中は参加できない婦人のために、夜間コースの趣味教室を開きます。

内容 長岡藩士の生活、長岡の民俗芸能、長岡城下の商い、山ノ神と田ノ神、良寛・貞心と長岡ほか

時間 午後6時30分～8時30分
対象 初心者向け
会場・申込 中央公民館
参加料 一、〇〇〇円(教材費別)

申込受付 4月15日から(先着順)

家庭教育

■申込…社会教育課 ☎35-1122

★ 小学生ファミリー教室
小学生の特性を理解し、家庭における望ましい習慣づくりを考えます。

期間 5月12日～10月14日、毎週水曜日 計11回
時間 9時50分～正午
会場 中央公民館
参加費 一、〇〇〇円(初回徴収)

定員 六〇人(申込順)

内容 親の役割、子どもとのふれあい、子どもの問題行

★ 中学・高校生をもつ 母親教室
思春期にある子どもの特性を理解し、家庭教育のあり方を学びます。

期間 5月12日～10月14日、お



コース	定員	開講日	時間	回数	学習内容	講師
書道	40	% (休) %	10:00-12:00	15	細字を中心に色紙などの基礎練習	甲野三郎
写真	20	% (休) %	13:30-15:30	15	カメラの基礎、感動的な作品の写し方	田中 謙
水彩画	30	% (休) %	13:30-15:30	15	スケッチを中心に水彩画の基礎練習	高田栄司
水墨画	30	% (休) %	13:30-15:30	15	墨絵の基礎、色紙を描いてみる	西脇善波
版画	30	% (休) %	13:30-15:30	15	単色、多色刷り。版面の妙味を覚え作品づくりをする	高田栄司
木彫工芸	20	% (休) %	13:30-15:30	15	茶車、硯箱などの作品づくり	松本水治
民謡	120	% (休) %	18:30-20:30	15	節まわしを正しく、会席でうたえるように	桜井義信
洋画	30	% (休) %	18:30-20:30	15	静物、風景などの構図、油絵の基礎練習	沢田和夫
話し方セミナー	40	% (休) %	18:30-20:30	12	敬語、電話、あいさつ、アクセントの学習	山田文雄 信田敦子

★ 受講の感想
親自身の成長が大切
子どもに質問されてもはつきりした態度で答えられるようになりました。同時に親自身が成長しなければ、子どもも成長しないということがわかり勉強になりました。

喜多町 小林文代さん



喜多町 小林文代さん

光る風そして新緑。この春からは、

すばらしい時間を過ごしたい。

＊ そんなあなたに 趣味・教養・体力づくりのお手伝い

余暇を生きかして
すてきな自分を再発見

忙しい暮らしの中で、ほっと一息つける自由時間。そんな時間をテレビを見て過ごすのもいいし、のんびり休養するのもまた大切なことです。しかし、せつかくつくった自分の大切な時間。もっと積極的に使いたい、もっと個性を発揮して新しい自分を見つめたい、という人も多いのでは。そんなあなたの手がかりにと、市では、こちらも趣味・教養、生きがい、スポーツ・レクリエーションなど、いろいろの講座や催しを計画しました。余暇を生きかして、すてきな自分を再発見。どうぞお気軽にご参加ください。

趣味と教養

■申込…中央公民館 ☎32-0437

★ ママさん大学講座
現代社会の中での婦人のあり方、役割りを考え、知識を深めて日常生活に役立てます。

期日 5月11日～11月16日、毎週日曜日 計13回
時間 午前10時～12時
会場 中央公民館大ホール
定員 婦人二〇人(年間通して出席できる方)

参加費 一、〇〇〇円
申込受付 4月20日から(先着順、電話申込可)

★ 婦人講座・児童文学コース
童話をとおして子どもたちの世界を知り、子どもの豊かな心を育てます。

指導講師 原 豊一郎 (児童文学研究者)

期日 5月12日～10月13日 毎週水曜日 計11回
時間 午後1時30分～3時30分
会場 中央公民館
定員 婦人三〇人

参加費 一、〇〇〇円(他に本代として三〇〇〇円程度)
申込受付 4月26日から(先着順)

★ 現代女性の生き方、仲間と共に(長岡L.L.C)、女性文学(明治の文豪)、夏の健康、現代っ子の気質、くらしの法律、シルクロードの旅、時事問題、館外研修旅行、映画と話し合い

順、電話申込可)
子どもたちに人気のある絵本、幼年童話のたのしさ、世界の昔話、日本の昔話、センダックの世界、児童文学と子どもほか



◀ママさん大学講座 昨年は館外研修で悠久山の史蹟を訪ねました。



自動車文庫が あなたのまちへ

◇自動車文庫巡回日程

巡回月日	上の数字は巡回時刻、次はステーション名、()内は駐車場所					
4/20	9:30 水六 (町内中央)	10:15 悠久町 (中買保育所前)	10:45 若草・中買 (多川宅前)	1:20 新保第2 (石沢木型前)	2:10 稲葉 (団地中央)	2:55 琴平3丁目 (町内中央)
4/21	9:35 大橋 (大橋公民館前)	10:15 関原農協 (農協前)	10:45 上除北原 (小片宅前)	1:30 六日市 (小学校前)	2:00 滝谷 (公民館前)	2:45 十日町 (連絡所前)
4/22	9:20 下柳 (公民館前)	10:05 渡地 (河田橋道前)	10:35 横山 (河田橋道前)	11:20 巻島 (松水産前)	1:20 金房・住吉 (中買公園)	2:00 土合 (湯野アパート前)
4/23	9:20 中沢第1 (中沢保育所前)	10:10 中沢第2 (公民館前)	10:50 中沢第3 (農協前)	1:20 鉢伏 (公民館前)	2:00 城南団地 (団地中央)	2:50 上条・加内 (町内中央)
4/24	9:20 川崎第2 (子ども遊び場)	10:10 川崎第3 (農協前)	11:05 旧悠久山駅 (橋本前)	1:20 希望が丘3 (下田商店前)	2:20 希望が丘2 (団地中央)	
4/25	9:30 百東 (神社前)	10:10 北園町 (双葉工業前)	10:50 券3丁目 (町内中央)	1:20 永田4丁目 (中西宅前)	2:10 堀金 (丸山宅前)	2:55 新保第1 (ふじや前)
4/26	9:25 前島 (保育所前)	10:05 宮内5丁目 (高彦神社前)	11:00 宮内3丁目 (市営6号前)	1:20 上除五荘山 (集会所前)	1:50 上除松ヶ丘 (集会所前)	2:55 江陽団地 (連絡所前)
4/27	9:20 高野 (改修センター前)	9:50 南新保 (公民館前)	10:25 王番田 (長部宅前)	11:05 大島第3 (汽船前)	1:20 北山1丁目 (山本宅前)	2:20 緑町第1 (山本商店前)
4/28	9:20 平柳 (原田製作所前)	10:00 川崎野口 (長岡土庫)	10:45 川崎美園 (小竹商店前)	1:20 溝橋 (加藤製菓)	2:20 幸町 (阪神金庫前)	
4/29	9:30 深沢 (農協前)	9:55 有菜 (杉田商店前)	10:30 下山 (田中事務所前)	1:20 大島第1 (農協前)	2:00 大島第2 (児童公園)	3:05 緑町第2 (連絡所前)



自動車文庫が、ことしも4月12日から、楽しい本をいっぱい積んで、あなたのまちへ向かいます。小学生以上の方なら、どなたでも利用できます。(無料、一人1回3冊まで) 初めて利用される方は、巡回日程表の最寄りの場所へ、健康保険証を持参してお出かけください。

問合せ…互尊文庫 ☎ 32-0658

★ 昆虫相をしらべる会
日時 4月18日(日) 午前8時
40分～午後4時
観覧地 浦瀬町・榎峠
集合 長岡駅東口バス停に午前8時40分
持ち物 採集用具、筆記用具、昼食、水筒
対象 小学生以上
申込 一般
4月16日(金)まで(雨天中止)
野鳥をしらべる会
日時 4月25日(日) 午前8時～正午
観覧地 宮本町
集合 関原三差路バス停前に午前8時



☎ 35-0184



☎ 32-0658

★ 読書のついで
日時 4月23日(日) 午後7時～9時
会場 互尊文庫 児童室
内容 夏目漱石「彼岸過迄」を話題にして
閉館時間を4月から延長し午後7時までとします。但し平日(月・金)

★ 早春の種物をしらべる会
日時 4月29日(日) 午前9時～午後3時
観覧地 浦瀬町・榎峠
集合 浦瀬町バス停前に午前9時
持ち物 筆記用具、昼食、水筒、雨具
対象 小学生以上
申込 小学生以上一般
4月27日(火)まで(雨天中止)
決定

★ 科学博物館の入館料を4月1日から無料にします。ご利用ください。



▲ 野鳥を調べる会

★ 郷土史料館 藩主筆墨展
期間 4月15日～5月9日
時間 午前9時～午後4時30分
内容 書幅及び写真パネル展
入館料 大人 150円
小中学生 80円

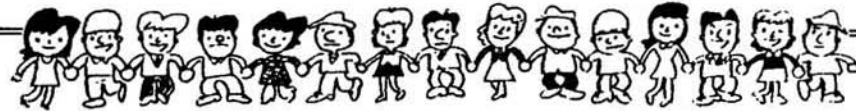

施設の催し

■ 申込…各施設へ

★ 星空を見る会
日時 4月20日(土) 22日のうち最初に晴れた日、7時～8時30分
子ども映画劇場
☎ 34-1305



子どもたちに人気のある文化センター「倶楽部」

★ 子ども映画劇場
日時 4月29日(木) 午後1時
30分～3時
内容 「銀河鉄道999」二重惑星ラララ、巻の街」「キャプテンハーロック」
日時 5月3日(祝) 午後1時
30分～3時
内容 「ムーミン」「カッパの雨ごい」
★ 原色押し花のついで
日時 5月3日(祝) 午前9時
時分成順寺バス停集合
5月23日(日) 午後1時
30分からセンターで作成
対象 小学3年～高校生またはその親子

★ 子ども文化劇場
日時 5月5日(祝) 午後1時
30分～2時30分
内容 長岡放送劇団の「郷土民話より」と「童話物語り：砂山」
持物 ビニール袋、筆記用具、昼食
会費 四五〇円
申込 5月1日(土)まで
日時 5月9日(日) 午後1時
★ 田の日カーネーション
日時 5月9日(日) 午後1時

★ 子どもの日無料開館
日時 5月10日(祝) プールは午前10時～午後5時
プラネタリウムは午前11時、午後2時、3時30分の三回
※ 4月1日からプラネタリウムの料金が変わります。(大人一〇〇円、高校生八〇円、中学生以下五〇円)
★ 子どもの日無料開館
日時 5月10日(祝) プールは午前10時～午後5時
プラネタリウムは午前11時、午後2時、3時30分の三回



☎ 32-0022

★ VHSの一日教室
日時 4月20日(火) 午後1時30分～3時30分
会場 消費生活センター
定員 四〇人
講師 大手調理師専門学校 竹内輝子さん
申込 4月12日から(先着順)



くらしの一日教室

くらしの相談コーナー
消費生活センター ☎ 32-0022

缶入りバターは、開封前なら冷蔵庫(10℃以下)で約六か月、冷凍庫(マイナス20℃以下)で約一年間は保存できるとされています。しかし開封すれば約二週間以内で使いきるようにしたいものです。相談を受けたバターは、贈られて間もないということでしたので、輸送中か店頭展示中の温度変化が原因ということと、メーカーに代替品を送ってもらうことにしました。

缶入りバターは、開封前なら冷蔵庫(10℃以下)で約六か月、冷凍庫(マイナス20℃以下)で約一年間は保存できるとされています。しかし開封すれば約二週間以内で使いきるようにしたいものです。相談を受けたバターは、贈られて間もないということでしたので、輸送中か店頭展示中の温度変化が原因ということと、メーカーに代替品を送ってもらうことにしました。

缶入りにはありません。缶詰ではありません。贈答用にバターやチーズなど乳製品のセットが多く出回っています。缶入りバターもよく利用される商品で、センターに持ち込まれたバターは、昨年末の製造年月日が表示されていません。缶入りバターは、開封前なら冷蔵庫(10℃以下)で約六か月、冷凍庫(マイナス20℃以下)で約一年間は保存できるとされています。しかし開封すれば約二週間以内で使いきるようにしたいものです。相談を受けたバターは、贈られて間もないということでしたので、輸送中か店頭展示中の温度変化が原因ということと、メーカーに代替品を送ってもらうことにしました。

東山自然公園

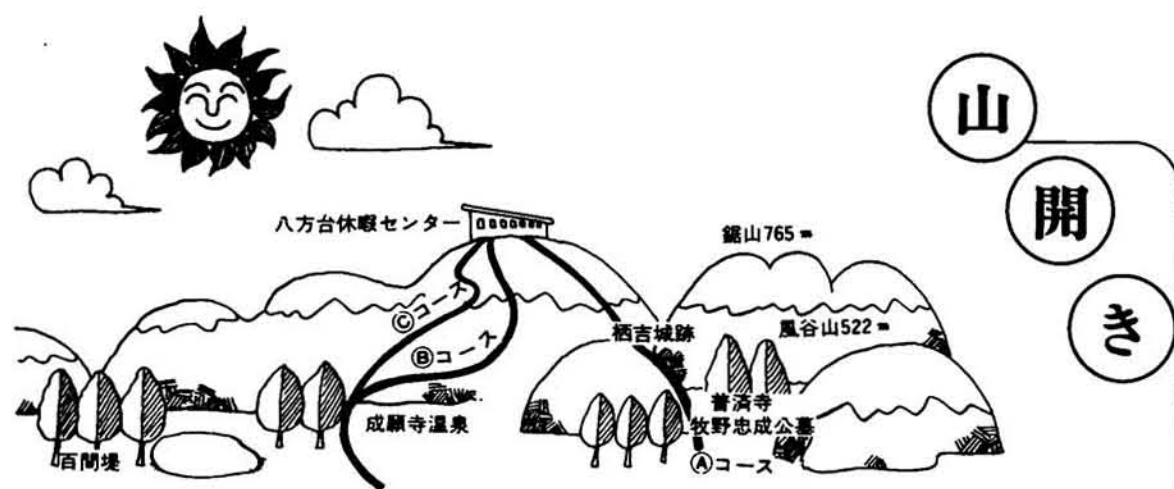

コース	集 合 場 所		コース内容
	時 間	場 所	
A 城山コース	午前8時30分	普濟寺(橋吉行バス 大門中央下車)	普濟寺→城山→八方台
B 火打沢コース	午前9時	成願寺温泉 (成願寺温泉の 駐車場は利用 しないでくだ さい)	成願寺→火打沢→八方台
C 森立コース			成願寺→森立田道→八方台

行先 八方台休暇センター
 期日 4月18日(日)雨天中止
 服装 山歩きの服装、キャラバンシューズ
 持ち物 昼食、水筒、雨具、手袋(軍手)
 おわん、はし
 参加料 1人200円(当日徴収)
 申込 4月16日までにレクリエーション課
 へ☎35-1122内線532-535
 その他 開催有無の決定は当日午前6時30分
 です。問合せは☎35-1123へ

★ 春季市民卓球大会
 期日 5月3日(祝)
 時間 午前8時30分
 会場 厚生会館大ホール
 対象 中学・高校生、社会人
 参加料 社会人四百円、高校
 生二百円、中学生二百
 円、小学生百円、小
 学一年生五十円、幼
 児五十円
 申込 4月22日(木)午後5時
 までに参加料を添えて
 レクリエーション課へ



★ 母はなごぼう、
 デンリン
 期日 5月9日(日)〜9月26日
 (日)までの毎週日曜日
 集合時間 5月と9月は午前
 6時、6〜8月は午前
 5時30分
 集合場所 セントラルパーク
 及び市営陸上競技場メ
 ーインスタンド前
 参加料 六百元(初日徴収)
 申込 5月1日(土)までにレク
 リエーション課へ

★ 第29回市民体育祭兼
 東京杯ダブルス
 バドミントン大会
 期日 5月2日(日)
 時間 午前9時開会式
 午前8時30分〜午後5
 時
 会場 厚生会館大ホール
 参加料 社会人Aクラス五百
 円、Bクラス四百円、
 大学・高校生三〇〇円、
 中学生百円、小学生無
 料
 申込 4月22日(木)午後5時ま
 でに参加料を添えてレ
 クリエーション課へ

月日	4.24(土)	4.19(木)	4.17(火)	4.16(日)	4.15(土)	4.14(金)	4.13(木)	4.12(水)
会場	長岡保健所	新堀通所	神田小学校	大橋通所	日通所	高橋通所	高橋通所	高橋通所
時間	9:00-11:30	14:00-16:30	9:30-11:30	9:30-11:30	9:30-11:30	9:30-11:30	9:30-11:30	9:30-11:30

犬の登録と春の狂犬病予防
 注射を行います。
 料金：一頭三、六六〇円
 (登録料金二、一〇〇円)
 (集合注射料金一、五六〇円)
 ◎この会場でも結構です。
 ◎犬をおさえることのできる
 かが連れてきてください。
 ◎愛犬手帳を持参ください。
 ◎犬が死亡などでない場合は
 は環境衛生第一課・☎24-
 二八三七にご連絡ください。

スポーツとレクリエーション

スポーツ教室



担当：レクリエーション課
 ☎ 35-1122

★ 長岡市スポーツ少年団
 柔道教室
 日程 4月11日〜58年3月21
 日までの毎週日曜日及
 び祭日
 時間 午前8時30分〜11時
 会場 厚生会館第二小ホール
 対象 小学生4・5・6年生
 各20人(女子も可)
 参加料 年間三千元
 申込 会場(厚生会館第二小
 ホール)へ4月11日か
 ら8月30日まで
 問合せ 長谷川良夫さん 中島
 六二二(夜間・休日
 ☎34-〇四六六)

★ 婦人フット
 ダンス教室
 期日 4月、12月21日までの
 毎週火曜日
 時間 午後4時30分〜6時
 日程 4月15日〜58年3月31
 日までの毎週火曜日
 会場 千手小学校体育館(6
 階)
 参加料 年間三千元
 申込 5月1日までにレクリエ
 ーション課で電話受付

★ 月から会場変更します
 対象 少年部：小学校3〜6
 年生男・女
 女子部：一般女子
 定員 各部20人
 参加料 入会金：千円、年会
 費：三千元(会場で徴
 収)
 説明会 4月15日(木) 午後6
 時30分から千手小体育館
 申込 4月15日までにレクリエ
 ーション課へ

第2期長岡キャンプアカデミー



キャンプで始まる新しい1日!
 朝やけを見たことがありますか?
 森と語ったことは……
 自然の中で、新しい仲間をつくって
 見ませんか。
 申込 4月20日までにレクリエーション課へ
 ※日本キャンプ協会公認指導者資格認定
 の単位として認められます。
 日程表

期 日	時 間	場 所	内 容
1 4/17	18:00~20:30	中央公民館	開講式・講演 野外活動の あり方
2 4/18-19	15:00~15:00	小千谷市 山本山19区	心をひろこう 前期トレーニングキャンプ
3 4/20	18:00~20:30	中央公民館	野外生活の知恵
4 4/21	18:00~20:30	中央公民館	自分をとりもどす
5 4/22-23	15:00~15:00	長岡市営 キャンプ場	キャンプ活動の実際 後期トレーニングキャンプ
6 6-9月			基本科目と、3科目を選択していただき 十分な体験をしていただきます。
7 4/24	18:00~20:30	中央公民館	体験発表会
8 4/25	18:00~20:30	中央公民館	閉講式・パーティ

★ 学校開放
 バドミントン教室
 期日 5月10日(月)〜8月30日
 (月)までの毎週月曜日
 (祝日は除く)
 時間 午後7時〜9時
 会場 中島小学校体育館

★ 市内にお住いかお勤め
 の方(高校生以下除く)
 対象 50人
 定員 50人
 参加料 二千元
 申込 4月21日(木)から参加料
 を添えてレクリエーシ
 ョン課へ
 ※ 長岡バドミントン協会の
 管理指導員が指導します。



さあ、あなたも この春 リフレッシュ!!



趣味創作教室

トレーニング教室

サンライフ長岡

問合せ 36-7200



時間 午後6時30分～8時
 対象 一般市民
 参加料 1,000円
 定員 各教室30名
 申込 4月10日～4月25日

盆裁教室
 期日 5月～11月の毎週木曜日

焼物教室
 期日 5月～11月の毎週金曜日

七宝焼教室
 期日 5月～7月の毎週木曜日

詩吟教室(神風流)
 期日 5月～7月の毎週金曜日

期間 5月～6月まで週1回
 参加料 5,000円(年間使用料4,000円含む)
 定員 各コース30名
 申込 4月10日～4月25日

中高年齢者コース
 対象 45～65歳の男女
 日時 毎週金曜日午後6時30分～8時

ママさんコース
 対象 既婚女性の方
 日時 毎週火曜日午前10時～11時30分

ヤングミドルコース
 対象 18～44歳の男女
 日時 毎週火曜日午後6時30分～8時

健康相談

体力テスト

期日 毎月2回 火・金曜日
 時間 昼…2時～4時
 夜…6時30分～8時
 内容 嘱託医師によるトレーニング活動のための健康相談

期日 毎月4回 火・金曜日(教室開講期間は水曜日と金曜日)
 時間 昼…10時～5時
 夜…5時～8時
 内容 敏しょう性、瞬発力、筋力、調整力及び持久力をテストし、あなたの体力年齢を測定します。

■ サンライフ長岡の休館日が変わります。
 サンライフ長岡の休館日は、4月から毎週月曜日・12月28日から翌年1月4日のほか、国民の祝日も休館日になります。



生きがいハイキング

担当・生きがい課 ☎35-1122

期日 5月9日(日)(雨天中止)
 行先 長岡東山ファミリーランド
 対象 五十五歳以上の方とその家族
 集合 午前9時阪之上小学校
 解散 午後2時30分悠久山公園
 定員 一五〇人
 参加料 二百円(当日徴収)
 持ち物 昼食、おわん、はし、数物等
 申込 4月24日(出までに生きがい課へ(電話可))

体育教室

教室名	若返り教室	幼年体育教室	青年スポーツ教室	壮年スポーツ教室	婦人スポーツ教室
対象	55歳以上の男女	小学2・3年生	青年男女	壮年男女	婦人
人員	50	100	50	50	50
期間	4/28～翌3/30 毎週水曜日		4/30～翌3/31 毎週木曜日		
時間	13時30分～15時15分	16時～17時15分	18時30分～20時30分	18時30分～20時30分	10時～12時
内容	若返り体操・ゲーム・民謡など	リズム運動・ゲームなど	トレーニングの理論と実践・各種スポーツ・ゲームなど	健康体操及びトレーニング・各種スポーツ・ゲームなど	美容体操及びトレーニング・フォークダンス・各種スポーツ・ゲームなど
申込	4/21(水) 13:30～14:30 厚生会館大ホール	4/21(水) 16:00～17:00 厚生会館大ホール	4/21(水) 18:00～19:00 厚生会館小ホール	4/22(木) 18:00～19:00 厚生会館大ホール	4/22(木) 10:00～11:00 厚生会館小ホール

※ 申込時用意するもの……●参加費4,500円 ●写真(免許証大) ●封筒10枚(あて名の箇所に自分の住所氏名を記入したもの)

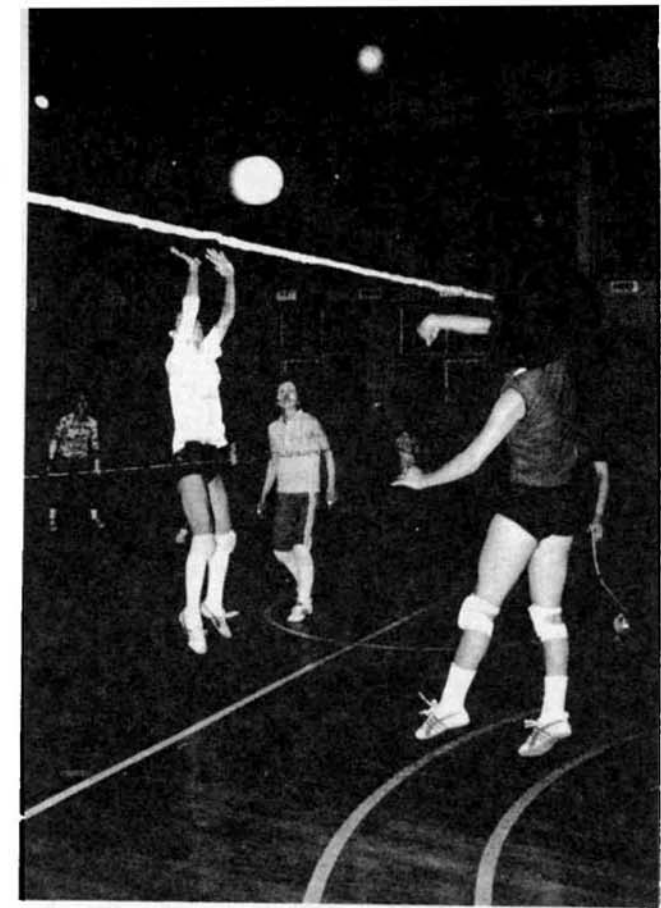

学校の体育施設を夜間開放します。スポーツ・レクリエーションの場としてご利用ください。
 ご希望の方は、当日、会場でお申し込みください。
 ただし、バスケットボール、バレーボールの団体種目は、事前にレクリエーション課で手続きを行ってください。
 ※ 対象は市内にお住まいか、お勤めの方(高校生以下は除く)



学校開放

種目	開放校	曜日	期間	時間
バレー	東小	水	4月15日～19日	10時～12時
バレー	東中	水	4月15日～19日	10時～12時
バレー	東大	水	4月15日～19日	10時～12時
バレー	東小	水	4月22日～26日	10時～12時
バレー	東中	水	4月22日～26日	10時～12時
バレー	東大	水	4月22日～26日	10時～12時
バレー	東小	水	4月29日～5月3日	10時～12時
バレー	東中	水	4月29日～5月3日	10時～12時
バレー	東大	水	4月29日～5月3日	10時～12時
バレー	東小	水	5月6日～10日	10時～12時
バレー	東中	水	5月6日～10日	10時～12時
バレー	東大	水	5月6日～10日	10時～12時
バレー	東小	水	5月13日～17日	10時～12時
バレー	東中	水	5月13日～17日	10時～12時
バレー	東大	水	5月13日～17日	10時～12時
バレー	東小	水	5月20日～24日	10時～12時
バレー	東中	水	5月20日～24日	10時～12時
バレー	東大	水	5月20日～24日	10時～12時
バレー	東小	水	5月27日～31日	10時～12時
バレー	東中	水	5月27日～31日	10時～12時
バレー	東大	水	5月27日～31日	10時～12時
バレー	東小	水	6月3日～7日	10時～12時
バレー	東中	水	6月3日～7日	10時～12時
バレー	東大	水	6月3日～7日	10時～12時
バレー	東小	水	6月10日～14日	10時～12時
バレー	東中	水	6月10日～14日	10時～12時
バレー	東大	水	6月10日～14日	10時～12時
バレー	東小	水	6月17日～21日	10時～12時
バレー	東中	水	6月17日～21日	10時～12時
バレー	東大	水	6月17日～21日	10時～12時
バレー	東小	水	6月24日～28日	10時～12時
バレー	東中	水	6月24日～28日	10時～12時
バレー	東大	水	6月24日～28日	10時～12時
バレー	東小	水	6月31日～5日	10時～12時
バレー	東中	水	6月31日～5日	10時～12時
バレー	東大	水	6月31日～5日	10時～12時

★ 野外レクリエーション 施設の利用
 ○市営キャンプ場
 開場予定: 4月15日
 利用方法: 当日管理棟に申し込む
 ○八方台県民いこいの森
 開場予定: 4月29日
 利用方法: 当日管理棟に申し込む
 ※ (競技会、集會等を行う場合は、レクリエーション課へ申請書を提出し許可を受けること)

★ 徳濃川河川敷 運動施設の貸出
 今年の貸出しを次のように開始しますので、どうぞご利用ください。

施設名	貸出開始日(予定)	受付開始日
河川公園	4月15日	4月15日
スポーツ広場	4月15日	4月15日
南部運動公園	4月15日	4月15日
第二スポーツ広場	4月15日	4月15日
北部運動公園	4月15日	4月15日
右岸運動公園	4月15日	4月15日

※ グラウンドの状況により、貸出開始日を変更する場合があります。
 ※ 庭球場年間会員の加入受付は5月20日午前10時から受け付けます。

みんなの健康管理

担当…衛生課
市役所2階
☎35-1122

乳児健康相談

対象 56年10月生れの乳児
会場 厚生会館第2小ホール
期日 4月28日(休)～阪之上、中島、表町、神田、新町、川崎、四郎丸、豊田、千手、大島、希望が丘の各学区
4月30日(金)～その他の地区
時間 午後1時30分～3時
内容 身体計測、保育、離乳相談
持物 母子健康手帳

がん検診

早期発見、早期治療は検診から
今年度もがん検診が始まります。
対象 50人未満の事業所勤務の方、自営業の方、家庭にいる方
申込 4月10日～20日までに電話で衛生課へ(先着順)

	胃がん	子宮がん
年齢	40歳以上	30歳以上
期日	5月12日(木)14日(金)18日(月)	5月10日(水)
時間	8:30～10:30	9:00～10:00 13:00～14:00
定員	200人	150人
会場	柳原分行舎	
料金	1,000円	

市政を茶の間に

〔テレビ〕
ONST「おはようなかおか」
15分番組…4月11日(日)
午前8時15分から
OBSN「長岡市だより」
15分番組…4月4日(日)
午前8時から

〔ラジオ〕
OBSN「長岡市だより」
3分番組…月～金曜日
午前11時から

年に1回はがん検診を!

<6月以降の検診日>

期日	胃がん	子宮がん
6	4日(木)22日(木)23日(金)	21日(水)
7	20日(水)	21日(木)
8	25日(金)	26日(土)
9	7日(木)21日(木)27日(水)	6日(水)
10	5日(水)28日(木)	6日(木)29日(金)
11	10日(木)11日(金)	2日(日)
12	9日(水)	6日(水)

歩道には 自転車や商品を 置くことはやめましょう

所在地	面積	用途地域
東郷町2丁目 (公共施設用地)	約2,320㎡	工業地域
東郷町2丁目 (公共施設用地)	約7,700㎡	工業地域

※いずれも一括売却とします

人口と世帯数

住民基本台帳登録数
57. 3. 1 (前月比)

179,766 (+17)

88,292 (-7)

91,474 (+24)

50,964 (-15)

雇用促進住宅 入居に要する条件

① 2人以上の親族があること。
② 3人以上の家族の支払能力(月収が家賃プラス共益費の5倍以上)があること。
③ 実な連帯保証人があること。
④ 申込み・問い合わせ 長岡公共職業安定所求人係
(☎32-1181)



市有地を売却します

次の市有地を売却しますの
で、ご希望の方は、4月15日
(休)までに財政課(市役所四階)
へ申し出てください。
利用目的等を審査のうえ売却
するかどうかを決定します。

雇用促進住宅 入居に要する条件

現在地下水中に使用中でまだ
申告されていない方は、申告
されるようお願いいたします。
なお、地下水の使用を廃止
された方も届出してください
ことになっております。
申告用紙は、下水道部計画
課(市役所三階)にあります
(☎35-1122)

市有地を売却します

長岡市では、下水道が整備
された区域(処理区域)で地
下水を使用される方は、市に
申告していただくことになつ

現在地下水中に使用中でまだ
申告されていない方は、申告
されるようお願いいたします。
なお、地下水の使用を廃止
された方も届出してください
ことになっております。
申告用紙は、下水道部計画
課(市役所三階)にあります
(☎35-1122)

私道、私設排水路の 整備工事に助成金を

私道の舗装や私設排水路、
側溝などの整備を町内で行う
場合に、市がその工事費の30
%以内の助成をします。
57年度中に計画がある町内
は、5月10日(月)までに要望書
を道路管理課(市役所三階)
へ提出してください。

地区を除いた地区について、 ことしもし尿のくみ取りを町 内ごとにまとめて行います。

町内別のくみ取り日の計画
表は、町内会長さんを通じて
各ご家庭にお配りしますので
ご協力をお願いします。
長岡市環境衛生公社
(☎24-9310)

海外派遣青年 募集

昭和57年度の青年海外派遣
日本・中国青年親善交流、青
年船、東南アジア青年の船
県青年リーダー養成海外研修
生をそれぞれ募集します。
申込 4月14日(休)まで
※詳しいことは社会課青少年
係(市役所二階)
(☎35-1122)へ

植木や花で美しく "春の植木まつり"

市と新潟県植木商組合の共催で
苗木と花の即売をします。
・日時 4月15日(休)～19日(月)
午前9時～午後5時
・会場 厚生会館東側広場

固定資産税 第一期納期 都市計画税 5月16日～5月31日に変更

昭和57年度の地方税法の一部改正で、
固定資産税及び都市計画税の第一期の
納期が、昭和57年度に限り、5月16日
から5月31日になります。

国民年金保険料の 前納制度もあります

昭和57年度の保険料は、一
か月5,220円、一年間では
62,640円になります。が、
4月に二分を前納した場合は
61,130円で1,510円
の割引となります。

子ども会育成委員の 研修会へ

新入学児童を交通事故から
守るために、子供といっしょ
に通学路を歩き、その場に合
った指導をしましょう。
・正しい横断(必ず止まり、

固定資産税 第一期納期 都市計画税 5月16日～5月31日に変更

昭和57年度の地方税法の一部改正で、
固定資産税及び都市計画税の第一期の
納期が、昭和57年度に限り、5月16日
から5月31日になります。

長岡市非常勤 嘱託員を募集します

● 老人家庭福祉員……2人
受給資格 昭和7年5月2
日から昭和17年5月1日
までに生まれた女子。
職務内容 心身の障害のた
め日常生活に支障のある
老人の家庭を訪問し、食事
掃除、洗たくなどの身の
回りの世話
● 心身障害児家庭福祉員1人
受給資格 昭和7年5月2
日から昭和17年5月1日
までに生まれた女子。
職務内容 重度の心身障害
のため日常生活に著しく
支障がある者の家庭を訪
問し、食事、掃除、洗たく
などの身の回りの世話

お知らせ

家庭カーテン
無料相談と展示即売会
錦鯉と庭木など緑化資材の
展示即売をします。
日時 5月3日(祝)～5日(祝)
午前9時～午後5時
会場 厚生会館東側広場
内容 錦鯉の飼いや、庭木の
手入れと病害虫防除の
相談。

固定資産税 第一期納期 都市計画税 5月16日～5月31日に変更

昭和57年度の地方税法の一部改正で、
固定資産税及び都市計画税の第一期の
納期が、昭和57年度に限り、5月16日
から5月31日になります。

長岡市非常勤 嘱託員を募集します

● 老人家庭福祉員……2人
受給資格 昭和7年5月2
日から昭和17年5月1日
までに生まれた女子で、申
込時点で看護婦の免許を
有し、看護婦の業務経験
が3年以上ある者。
職務内容 寝たきり老人の
いる家庭を訪問し、本人
と家族に、看護・療養方法、
機能回復訓練、食事、栄
養などの生活指導
● 申込 4月8日(休)～4月
16日(金)までに所定の用紙
で人事課へ(市役所4階)
● 試験日 4月21日(水)
詳しいことは人事課へ
(☎35-1122)

新入学児童を交通事故から
守るために、子供といっしょ
に通学路を歩き、その場に合
った指導をしましょう。
・正しい横断(必ず止まり、

手を上げて、右、左、右の
安全を確かめる)を教えま
しょう。
歩道や道路の右はしを歩く
ように教えましょう。

その他の人は前年一
年間の所得525万
円以下
受付 第四銀行 北越銀行
新潟相互銀行 大光相互
銀行 長岡信用金庫 県
信用組合 県労働金庫
農業協同組合等
申込 4月1日(休)～4月30日
(休)まで
詳しいことは建築指導課
(市役所三階)へお問
い合ってください。
(☎35-1122)

2年以上継続して長岡市民で、市
税を滞納していない方が、市内に住
宅を新築、購入または増改築する場
合、次のように資金が借りられます
貸付額 50万円～300万円
利率 年6%(労働金庫未加入者は、
保証料が加算されます)
返済 5年、10年、15年の元利均等
月賦償還
申込 4月19日から労働金庫長岡支
店(☎31-6318)か、同長岡
北支店(☎34-1501)へ