

一ながおかー 市政だより

1981 **10** No. 326

編集・発行/長岡市広報課(☎0258-35-1122)昭和56年10月1日

車イスから 雇用促進キャンペーン

■——大手通りで「障害者雇用促進」パレード

心身障害者の人たちの雇用を促進しようと、さる9月17日、大手通りで「障害者雇用促進パレード」が行われ、長岡地区の福祉団体など150人の関係者が参加しました。

パレードには障害者の皆さんも車イスで先頭に立ち、風船や花の種を配ってPR。道ゆく人たちは、障害者の皆さんの積極的な呼びかけに、大きな声援を送っていました。

ことしは国際障害者年です。障害をもつ人たちが、社会の一員として、積極的に活躍できるように、さらにみんなで障害者の社会参加に取り組んでいきたいものです。

（関連記事…6～11ページに「障害者の社会参加を考える」を特集しました。）



市立劇場ガイド

お問い合わせ (☎33-2211)

ポール・モーリア グランドオーケストラ 11月29日(日)PM6:30



- *エーゲ海の真珠
- *オリーブの首飾り
- *そよ風のメヌエット
- *バラ色のメヌエット
- *恋はみずいろ
- *蒼いノクターン

前売券好評発売中 = A 指定席5,000円 B 指定席4,700円
《プレイガイド》 大和長岡店・イチムラ長岡店・セゾン長岡駅ビル・ツモリレコード店・島津レコード店・両換屋・山本楽器店・越後観光(長崎屋1階)中越音協・長岡市立劇場でお求めください。

ふるさとの
民謡まつり
10月31日(土) PM6:00
前売券は好評のうちに売り切れました。ありがとうございました。

ぬいぐるみ人形劇
オズの国は魔法の国
幼い胸に美しい夢と感動を
10月18日(日) 午前10:30 開演
午後 2:00



先月の交通事故

| 区分 | 8月21日~9月20日 | 今年の累計 |
|----|-------------|-------|
| 件数 | 55件 | 339件 |
| 死者 | 1人 | 7人 |
| 傷者 | 62人 | 382人 |

おなじみの劇団飛行船の楽しい子供ミュージカル公演。今回も新しいマジックが幾つか取り入れられ、大変おもしろくなっています。
前売券 (全自由席)
・親子券 2,000円
・大人券 1,200円
・子供券 1,000円
大和・イチムラ・市立劇場で発売しています。



債濃川トリムコースの清掃奉仕

「おじいちゃんありがとう」「ごころうさま」とジョギングの子どもから、おとしよりまで皆さんの声をかけてくれるのがうれしくて、と毎日朝晩、債濃川右岸のトリムコースの清掃を続けているのが、中島一丁目の吉増重信さん(67才)。
このトリムコースに砂利が入ると、ジョギングや散歩のとき、足をくじいたりして、大変危険です。そこで、吉増さんは一年前から危険防止と、自分の健康のためにやったのが始まりで、以来雨の日を除いて毎日朝晩清掃を続けています。今ではジョギングの皆さんと顔なじみになり、朝晩の運動が気持ちよくできます、と感謝されています。



仲間を募っています

——難病友の会——
せめて病気が進まないように、一日も早く病気が治るように……と願いながら難病とたたかっている患者とその看病に明け暮れる家族、そしてまた、それらの人たちを暖かく包んでいこうという人も加わって誕生したのが「難病友の会」(会長平田良作さん)
原因が不明で治療方法もわからない病気(スモン、ベイチット病など)また、治療経過が長く、経済的な負担や精神的な圧迫を与える病気(小児ガン、ネフローズなど)が難病といわれています。
会が発足して七年、現在会員は三十名、年四回の会合や、機関誌の発行、さらに、会員相互の親睦をはかるためバス旅行も行っています。会では、同じような悩みをもって苦しんでいる方や、この趣旨に賛同の方の入会を待っています。
川崎六丁目一三〇四一三
平田良作さん ☎34-四五七〇

長岡市は、信濃川の長生橋上流に建設を計画している新しい橋の仮称を「ニュータウンブリッジ」と決定しました。そして、この橋の早期建設を図るため、今月二日に、ニュータウンブリッジ建設促進大会を市立劇場で開き、同時に、ニュータウンブリッジ建設促進期成同盟会を発足させるなど、本格的な市民ぐるみの運動を展開していくことにしています。

長生橋上流の新しい橋の仮称

ニュータウンブリッジに

市民ぐるみで建設促進

「ニュータウンブリッジは、長岡ニュータウンと直結しますし、長岡市の進んでいる。魅力あるまちづくりにとって欠くことのできない重要な橋です。ですから、橋の名前も、ありきたりのものでなく、市の発展にふさわしいもの、しかも、聞いて印象深く、親しみ深いものを……と、仮称ではありませんが、ずいぶん考えて「ニュータウンブリッジ」に決めました。」

小林市長は、記者会見の席上、信濃川にかかる第五の橋の仮称を「ニュータウンブリッジ」に決めた経過についてこのように説明しています。

長生橋の上流にかかるこの新しい橋の建設着手までにはこれから先、多くの困難が予想されます。そこで市は、この仮称についても、各方面の意見を聞いて慎重に検討してきました。その結果、関係各方面に橋

の名前を強く印象づけ、早期建設着手の引き金になることを願って「ニュータウンブリッジ」と決定したものです。

しかも、長生橋の上流には橋がないため、市の南部の東西交通は、著しく機能性を欠いています。そこで、長岡市の都市機能を向上させ、市の将来の発展に対処するため、第五の橋ニュータウンブリッジの早期建設は大変重要になっていきます。

このニュータウンブリッジは、長岡ニュータウンの中央線と沢田二線橋とを結ぶ橋で長岡市の都市機能を飛躍的に向上させる大切な橋です。信濃川には、現在、三本の

建設の位置は、長生橋の上流約一・八キロメートルで、右岸大宮町と左岸下山町を結びます。橋の全長は、千二百メートル、幅員は二十三メートルで四車線の計画です。

市では、今月の二日に長岡市立劇場で建設促進大会を開き、同時に、建設促進期成同盟会を発足させるなど、本格的な市民運動を展開していくことにしています。市民の皆さんのご理解とご協力をお願いします。



幸町1丁目 森岡愛子さん

長岡市の南部方面に信濃川を渡る橋がなく不便を感じています。とくに、長岡ニュータウンと直結する橋ですから、この橋の持つ意味はほんとうに大きいと思います。ニュータウンブリッジという仮称も、印象深く、市の発展を担う橋の名前としてふさわしいですね。



仮称「ニュータウンブリッジ」架設場所

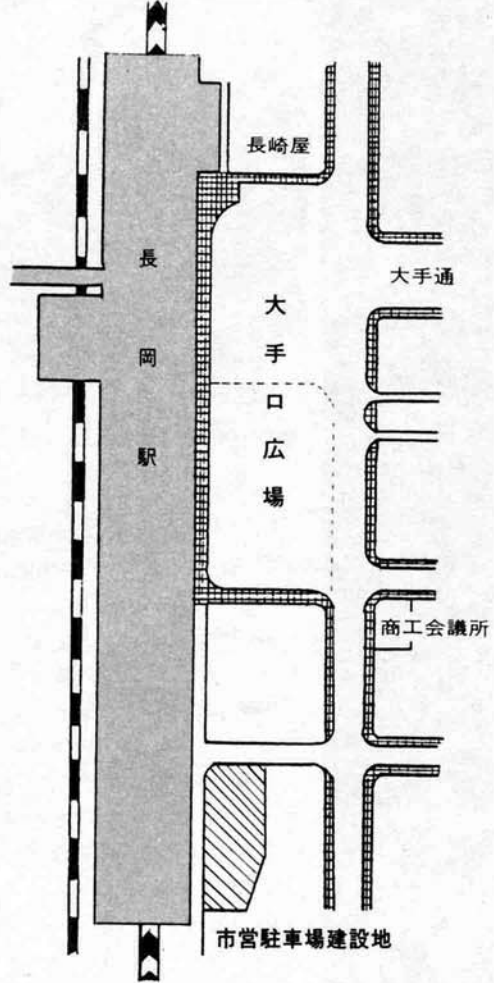
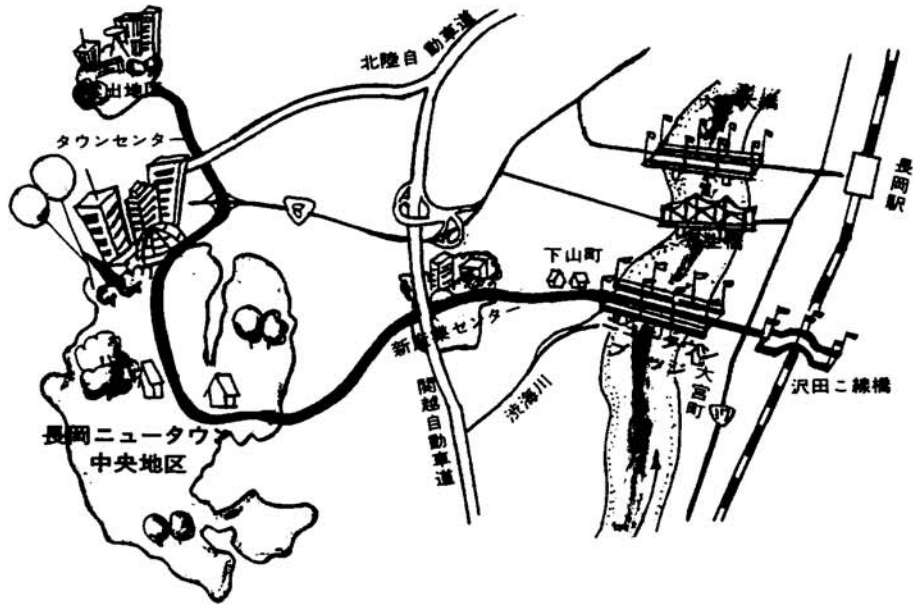

長岡駅前大手口広場の拡張整備事業は、移転交渉が進み、一部の地権者・テナントと、基本的な合意に達しました。市では、これをもとに、昭和五十八年度を目標にして、大手口広場の整備を進めていく計画です。

長岡駅前、大手口広場は、現在の約二倍、一万二千平方メートルに拡張する計画で、昭和四十八年に都市計画決定をし、五十一年度から事業を進めてきました。しかし、広場拡張に伴って四つのビルや倉庫等の移転が必要のため、これまで、地権者の皆さんと積極的な移転交渉を積み重ねてきました。その結果、先月、土地・建物の一帯大きなビルとの移転交渉が進み、基本的な合意に達することができました。市では、この合意に基づいて

て、細部についての話し合いを詰め、昭和五十六年度中に土地並びに物件の移転契約を全て完了できるように努めてまいります。なお、広場の整備については、昭和五十八年度完成を目指して進めていく計画です。

市営立体駐車場用地買収 実施設計へ

市では、大手口広場の北側に建設を計画している市営立体駐車場の用地買収、実施設

長岡駅前 大手口広場 拡張整備事業大きく前進

計を行うため、九月補正予算に約六億一千八百万円を計上しました。これをもとに、今年度中に用地買収、実施設計を完了して、来年度から建設にかかり五十八年の初夏にオープンする計画です。

立体駐車場は、延床面積約九千四百平方メートル。自走式で、駐車台数は四百台以上という大規模なものです。



長岡駅前大手口広場は、現在の2倍に拡張されます。

長岡テクノポリス 建設基本構想調査実施へ

市では、長岡テクノポリス建設基本構想調査費二千万円を九月補正予算に計上し、国の調査と併行して、独自に長岡テクノポリス基本構想調査を実施します。この調査は、生産機能、流通機能、研究機能、住機能など、長岡テクノポリスの基本となる調査です。この調査に基づいて、今年度中に基本構想を策定し、続

いて五十七年度に開発構想、五十八年に事業実施基本方針を策定することになっています。通産省では、全国二十か所の調査地の中から、二、三地区を昭和五十九年度頃に指定し、六十一年度に建設に着手、六十五年度から順次完成させる計画です。

先行グループ（八地域）の中に入っています。しかも、このテクノポリス構想が、いろいろな点で、長岡ニュータウンの基本的な考え方と一致しているという有利な点があります。こうしたことから、長岡市はテクノポリスの建設地に指定される可能性が極めて高いものと期待されています。

青果卸売市場を 訪ねて

ルポ

新鮮な野菜を食卓に



市政モニター
佐藤松子さん

トマト、レタス、にんじん、ばれいしょ、スイートコーン、みかん、なす、しいたけ、みつば……。わが家の食卓には、きょうもたくさん野菜や果物が並んでいます。近ごろは、季節感もなくなるくらい、いつでも豊富に出回っている野菜や果物。これらはどのようにして私たちの食卓へ届くのでしょうか？



早朝6時。野菜の競りで市場の一日が始まる。

卸売市場の朝は早い。まだ薄暗い五時過ぎに、眠い目をこすりながら市場に到着すると、すでに駐車場は、仕入れのトラックやライトバンでいっぱい。広々とした卸売場には、全国各地から入荷した野菜や果物の箱がきれいに並べられており、仲卸業者や小売商の人たちが、鋭い目つきできょうの入荷物をチェックしています。

何やらメモを書き込んでいます。その奥には、見事なマツタケが入ったケースがズラリ。これ、一体どんな人の口に入るのかしら？ まあ私は、せめて香りだけがまわっておこうと。「うーん、いい香り！」

値段や数量の意志表示はすべて符丁。しかも五人の競り人が別々の野菜を、百人余りの売買参加者に向かって一勢に競りにかけるのですから、素人の私が見ていると、何がなんだかまったくわかりません。

◀ 流れ競売
地場もの、季節ものの競りに移ると市場は一段と熱を帯びてくる。蛍光灯の下で買手たちの目が光る。



地場産は流れ競売で

固定競売が終わるとみんな一勢に競り台から降り、床にズラリと山積された野菜の方へと移動。息をつく間もなく地場産の競りが行われます。

の土のおいがするような野菜です。品質や形などは比較的ふぞろいで、取引は一箱単位で行われます。

そこですべての競りが終わるのが八時過ぎ。早朝二時間余りの戦場のような騒がしさもようやく落ち着きを見せ、何かホッととした空気が場内に流れます。

外に駐車場に出ると、明け方の今にも降り出しそうだった曇り空もすっかり晴れ上がり、朝のまばゆい光が目飛び込んできます。

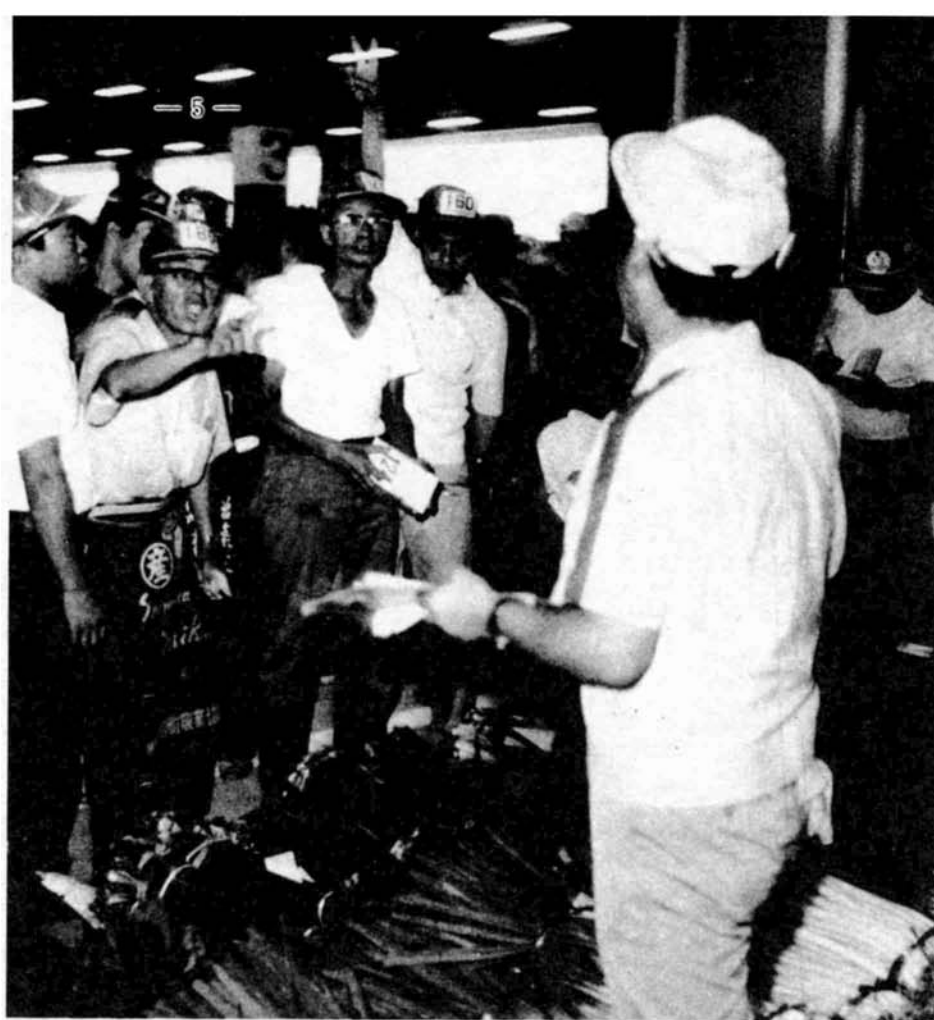

ずいぶん違う 高値と安値

ところで、新聞の青果相場場の欄を見ると、「高値」と「安値」というのが載っていますが、あれ、ずいぶん違い過ぎると思いませんか？

例えば、この日に取り引きされたきゅうりは、五キロ当りで高値千六百円、安値四百円。その差は四倍にもなっています。

「さあ、商売、商売！」 思いがけない大きな声に振り返ると、今朝ほどの青年が仕入れた荷を車に積み込み終えて、運転席に飛び乗っていました。あの鮮やかな紫色のおいしそうな丸ですが、まもなく店先に並べられることでしょう。

大口消費者は 仲卸人から購入

こうして野菜の競り売りが終わると、続いて果物の競りが同じようにして行われていきます。

常に通正価格で取り引きされるという両者からの信頼感によって、豊富な品物を入荷でき、またそれを消費者に供給できるんです。

機能的でゆったりとした新市場インターチェンジに隣接する交通の要衝にあり、今後県央の拠点市場として大きな発展が期待される。



▲ 全国各地から新鮮な野菜が……

ついでに新しい市場によって、今まで以上に、私たちの家計を守り、食生活を豊かなものにするためにがんばってください。

集配活動には 絶好の新市場

近藤場長さんに
お聞きしました



佐藤松子さん 青果卸売市場 近藤場長

野を中心とした県外産です。冬になると静岡、兵庫、香川産がぐっと多くなります。佐藤 そうですね、卸売市場は交通の便のよい所でないといけません。

適正な価格で
安定した供給を



▲ 高度の技術が要求される藤家具づくり。作業の細分化で障害者の個性が発揮される。



藤材に熱を加えて巧みな曲線をつくる。

私たちの藤椅子が全国に

障害者雇用率74%の山川ラタン



風呂あがりのあとなど、腰をおろすとゆったりとした安らぎと感とを与えてくれる藤椅子。私たちが昔から親しんできたあの藤製品をつくらせている会社が市内にあります。
有限会社山川ラタン。袋町二丁目にあるこの会社は、従業員数二十三人という中小企業ですが、その七割以上が心身障害者という点とて、厳しい企業間競争はどの業界も同じこと。その中で全国に製品を出荷し、着実に業績を伸ばしているこの会社。その秘密はどこに。多数障害者優良工場として名高いこの工場を見学させていただきました。

国際障害者年

障害者の社会参加を(1)

だれもが能力に応じて職業につき、その職業に生きがいを感じて暮らすことができたら……
心身障害者の皆さんが、職業につく意志と能力をもちながら、心身機能に障害があるというだけで雇用の機会に恵まれないとすればそれは大変残念なことです。
目や耳の不自由な人。手足や内臓に障害のある人、知恵遅れの子供たち。長岡

英語でラタン。藤のことです。ラタンは熱帯に原生するヤシ科のつる性植物。茎の表面は竹のように滑めらかで、茎は藤のように弾力性があります。日本にはなく、すべてインドネシアなどからの輸入だということ。さっそく社長さんに案内をしていただきました。

簡単そうに見えて、なかなか技術のいる仕事です。見ているうちに真つぐな藤がゆるやかな曲線に変わって積み上げられていきます。エレベーターを使って、それらを二階へ。

二階は大半が製品・半製品の倉庫に使われていますが、一角が塗装室に。ここでも三人グループで機械や刷毛を使って白いラタンをあめ色に塗装してました。

藤家具はまず骨組みづくりから始まります。ラタンの表皮をはぎとり、直径二〜三センチの太さの茎を選んで採寸、切断をします。続いてため直し(曲りを直す)をしてから荒曲げをします。一階のボイラーのある室で三人の人たちが協同でこの作業をしていました。

三階に上ると、そこがこの工場のメイン作業所。十五〜十六人の人たちが、あるいは並び、あるいは一角を占めて、熱心に作業に取り組んでました。



◀ 熟練した人と経験の浅い人が一つのチームで作業する。そこには障害をもつ、もたない以前の、人と人との温いつながりがありました。

市内には、心身に障害をもつ人たちがいま三千八百人余りいます。そして、それぞれの皆さんが障害の種類、程度、生活環境などによって、いろいろの問題をかかえ、広く社会の理解を求めています。ことは国際障害者年。そしてそのテーマは「完全参加と平等」です。これは、きめ細かな福祉制度の充実と共に、障害者が自立して積極的に社会参加する道を、みんなて築いていこうというものです。

型台にあてて巧みな曲線をつくり出します。この成型作業は三次元にわたる複合曲線づくりで、高度の技術が要求されること。一方、中央の作業台では、成型の終わった部分品が、椅子の姿に組み立てられています。この作業台では、手話で会話が行われています。ときどき成型の技術者も持場を離れてこれに加わりますが、これまた手話。ここではだれもが手話で話せるのです。

作業場はワン・マンに集中するように。段差や間仕切りはなくした。車イスの使えるトイレ。エレベーターの導入。ごく普通の工場と変わらないように見えても、細部に障害者への思いやりがありました。

骨組みの終わったものは、いよいよ仕上げに回ります。太さ一センチ以下の細めのラタンで、背もたれや腰かけ部分が、さらに補強され装飾されます。そしていよいよ表皮を使って編み込み作業。竹でかごを編むように、一列一列を根気よく仕上げ上げていきます。この工程も、くぎ打ち、皮打ちなどの作業を含めて、かなり熟練しなければなりません。最後の仕上げ、点検が終わると、そこにはあの優美で強じんな藤椅子が完成していました。

社長の話では、昔はこれらの作業は一人の職人が名人芸としてやってきたこと。それをできるだけ細分化し、障害者の皆さんに働いてもらえようという工夫したこと。

「写真撮るの？ 顔は出さなくて欲しいな。」「かっこよく撮ってよ！」
明るい会話の中にも、真剣な作業が続きます。
ロッキングチェアのひじ掛けの部分でしょうか。荒曲げしたものをガスバーナーで温めては
「写真撮るの？ 顔は出さなくて欲しいな。」「かっこよく撮ってよ！」
明るい会話の中にも、真剣な作業が続きます。
ロッキングチェアのひじ掛けの部分でしょうか。荒曲げしたものをガスバーナーで温めては

温情だけでは
思いやりとは
いえません



▲ 山川ラタン社長 西脇幸一さん

業員の仕事への情熱にあることを知りました。最後に「仕事のおじやまをしました」とあいさつすると、「どうもどうも！」「ご苦労さん！」とすばらしい笑顔が返ってきました。



企業の理解と工夫で 障害者の職場づくりを

長岡公共職業安定所
前川澄男所長

障害者の雇用を促進する道は二つ。一つは障害者自身が、積極的に社会に飛び込むこと。そのために社会性を身につける努力が大切だ。もう一つは、企業が障害者を受け入れる態勢をつくること。国際障害者年をもちだすまでもなく、どうか事業主の皆さん、障害者の職場づくりを企業内で工夫してください。私も職安は、各種の援助制度を活用しながら、皆さんのご相談に対しては、積極的に対処してまいります。



心身障害者雇用促進大会で 江花美枝子さんが労働大臣賞

9月17日、県内の障害者福祉関係機関と関係団体それに事業所の皆さん300人が集まって「心身障害者雇用促進大会」が開かれました。この大会で長岡市内では、江花美枝子さん（四郎丸三）が障害を乗り越えて立派に勤務しているとして労働大臣表彰を受けました。

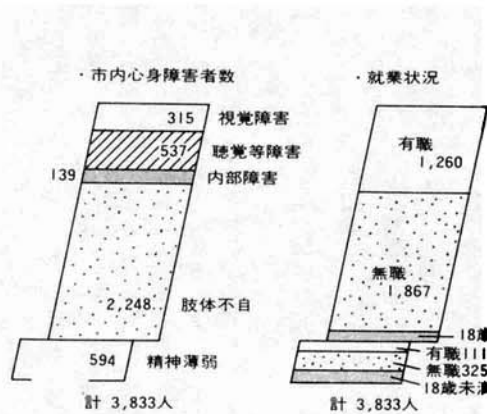

障害者の法定雇用状況

市内企業はあと一步

法定雇用率 1.5% 実際雇用達成率 1.15%

長岡市内の従業員六十七人以上の事業所は一一一。この従業員総数は二五、五五四人で、このうち身体障害者は二八八人です。身体障害者雇用促進法では、事業主は一・五パーセント以上の身体障害者を雇用しなければなりません。長岡市内の雇用状況を、この法律で計算（業種によって適用除外がある。一、二級は重度障害者で障害者数の算定は二人分に換算する）すると、障害者雇用達成率は一・一五パーセント。この数値は決して優良都市とはいえず。ちなみに全国平均は一・二二パーセント。

障害者の社会参加を(2)



▲ 障害者雇用優良事業所として県知事の表彰を受けた大原鉄工所。同社では重度障害者3人を含む6人の障害者が元気に働いています。

障害者を 活かす工夫が 企業を伸ばす

心身障害者の雇用を促進するために、労働省や雇用促進事業団、身体障害者雇用促進協会では、事業主の皆さんにいろいろな援助制度を設けています。これらの制度の活用を考慮しておられる事業主の方は、長岡公共職業安定所が市役所商業観光課労政係に、気軽に相談ください。

1 特定求職者雇用開発助成金

職安を通じて心身障害者を雇用した事業主に対し、その障害者に支払った賃金の四分の一（中小企業は三分の一）を、雇用した日から一年間支給します。なお、重度障害者の場合は賃金の三分の一（中小企業は二分の一）を一年六ヶ月にわたって支給します。

2 職場適応訓練

障害者が職場につけるように、六か月間の実施訓練を知事が事業所に委ねます。

これは、この期間中に職場の適応性を高め、引き続き雇用してもらおうという制度です。委託を受けた事業主に対しては、訓練生一人につき一月一四、〇〇〇円（重度障害者は一五、〇〇〇円）を、訓練生には一か月約八七、〇〇〇円を支給します。

3 身体障害者雇用納付金制度

従業員が三百人を超える事業所について、身体障害者雇用率を超えて、障害者を雇用する事業主には、その超えた障害者一人について一か月一四、〇〇〇円を支給します。

b 報奨金の支給

従業員三百人以下の事業所で、雇用者の三パーセントまたは五人のいずれか多い数を超えて、身体障害者を雇用している事業主は、その超えた障害者一人につき一か月八、〇〇〇円を支給します。

c 助成金の支給

心身障害者を雇用するにあたって、設備の設置、住宅の新築、通勤バスの購入などを行う事業主に対しては、その費用の二・三・三・四の助成金が支給されます。

また、障害者の能力開発訓練を行う事業主にも、一定の助成金が支給されます。

4 雇用促進融資制度

職安の紹介で身体障害者を

国際障害者年に訴える

演劇『ノブ子』

訴える力、弁解する能力もない知恵遅れの娘とそれを取り巻く人々をテーマに...

とき 10月10日午後1:30~3:00
ところ 北越銀行本店二階ホール
(入場無料)

長岡青年会議所

浄子さんが元気に働く
小島プレス

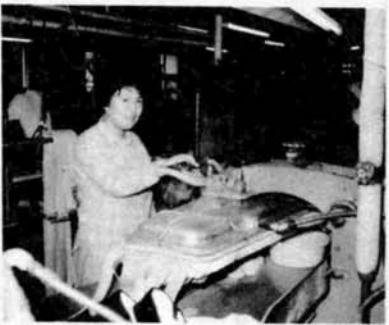

その機械にかまらせておくわけにはいかなかった。とうとう一月末、来なくともよい、ということになりました。お店には誠に迷惑をお掛けしたことをお詫びしました。そして浄子はイヤイヤながら、緑風園に戻ったのでした。

それから一か月後、先生が探して下さった実習先へ再び参りました。

それが現在の小島プレスさんです。六か月間の職安を通じての職場適応訓練を経過し、とにかく使ってみるといって社長さんの言葉も聞いてきた喜び、これは終生忘れることはできません。あれから五年、いまなお浄子が元気に勤めさせていただいているのは、社長さんだけでなく、周囲の皆様が暖かい眼で彼女を見てくださる、場合によっては叱つてくださるからです。誠にうれしく心から感謝している毎日です。

忘年会、新年会にもちゃんと仲間に入れていただき、彼女はすっかり気分をよくし、そんな日は父親の私に電話で迎えに来い、というほどです。

今年の新年会は大変でした。私はその大雪の中、浄子の電話を受けてよろこんでボロ車を走らせたのでした。

この文は、長岡市精神薄弱者育成会が会員間の交流を深めるために発行している機関誌「幸せの鐘」第一四号から転載させていただきます。

浄子の就職

西神田町一丁目
平井久司

昭和五十年十月の初旬、快晴の嵐に気持のよい日でした。私は新しい実習先（就職につながる）に行くため、浄子と緑風園の先生の到着を待っていました。浄子は、緑風園で職業訓練を受けながら、一年くらい前から三四か所の事業所へ通ったり、住み込んだりして、実習をしていました。

しかし、これまで短いのは一週間、長いのが二か月、いずれも就職につながるものではありませんでした。ですから今回も無理だろう、もともとあの子が他人様に混って仕事らしい仕事ができる訳はないと思っていました。

さて、先生と浄子と私は遅れだつてTクリーニング店に参りました。場所とお店は前もって先生に知らされたので、こっそりと二、三回行ってみたいと思いました。社長さん他の方もみんなよい人でした。

浄子の仕事は市内の料理店へ入るおしほりのクリーニング済みのものを丸める作業をさせてみようということでした。簡単な機械を使つての単純な仕事です。私たちが見守る数分の間に、彼女は覚えたようでした。そして翌日から半日（八時半〜十二時）の実習が始まりました。本人の張り切りようは大変なものでした。ところが、年が改まったので一月半頃からは、どうも本人の仕事がなくなつたようです。たずねてみる訳にはいかぬが、彼女の能率が悪く、限られた時間に必要数を処理できぬため、彼女

昭和56年(1981年)

国際障害者年



これは、社会への〈完全参加と平等〉をテーマにしたシンボルマークで、平等な立場で相互の連帯と支持を誓い、手を結ぶ2人の人間を象徴しています。

長岡市の障害者福祉は……

社会、文化、経済などの各分野で積極的に活動していきたい。障害をもつ人たちのそんな意欲が大変高まっています。しかし、せっかくのその意欲も、様々な社会によってにはまられるようになっていく。挫折感に変わってしまっています。障害者の社会参加がスムーズに行われるよう、長岡市ではきめ細かな事業を推進してきました。今後、これをさらに充実させ、「障害」が完全に克服される社会が築かれるよう、みんなで取り組んでいかなければなりません。



(昭和56年度予算構成)

障害の程度により必要な更生相談・支援を図る。
障害等級 一～六級(一級および二級は重度障害)
(療育手帳)
知能的に遅れている人に対し、本人または保護者の申請に基づいて交付し、必要な相談指導、支援措置を図る。
障害程度
A(重度) B(中) C(軽度)
心身障害者福祉資金の貸付け
障害者の経済的自立の助成と生活意欲の助長を図る。
対象 身体障害者手帳一、二級の人、療育手帳を所持する精神障害者

更生医療の給付
身体障害者の障害を除去し、職業能力を増進する。現在は腎臓機能障害者に対する人工透析療法が大半を占める。
精神障害者
精神障害者の職場開拓、雇用の安定、職場への定着を高めるため、事業主に対し雇用奨励金を支給する。
職親(新規就学一年目) 九千円
雇用主(二年目以降三年間) 七千五百円



初めころは、保母さんが話しかけても知らん顔で、自分一人の世界に閉じこもっていた子供たち……。でも半年も経つと、ときおりちゃめっ気を見せたり、ほかの子とも遊ぶようになってくる。あいさつもできるようになった。幼児期からの適切な指導が、日一日と社会性を育てていく。

障害があるからこそ早く社会の中へ

柿が丘園

「精神障害児をもつ親御さんの中には、かわいそうだからと、家の中へ閉じ込めておこうとする方がいらつしやいます。」
しかし、精神障害があるからこそ、できるだけ早い時期に、正しい治療や指導を行う必要があり。そうしないと、社会性を身につける可能性を一生失ってしまうことにもなりかねません。母子が一緒にいることで、社会の中へ入っていくという姿勢が一番大切で、す。

柿が丘学園

柿が丘学園は、学齢児六人、幼児十四人の精神薄弱児の生活自立を目的とした通園施設。幼児期のうちから社会性を身につけさせようと、時には近所の山通保育所の子供たちと一緒に遊ばせたり、障害児をかかえる父兄の相談にいつでもものなど、地域社会に開かれた明るい学園です。

柿が丘学園は、学齢児六人、幼児十四人の精神薄弱児の生活自立を目的とした通園施設。幼児期のうちから社会性を身につけさせようと、時には近所の山通保育所の子供たちと一緒に遊ばせたり、障害児をかかえる父兄の相談にいつでもものなど、地域社会に開かれた明るい学園です。

交通費の助成

身体障害者手帳を所持する人に、次の交通機関の運賃および料金の割引を行う。
(国鉄)
・外出に介護者が必要な人は距離に関係なく五割引
・単独で外出可能な人は片道一〇〇km以上の場合に限り五割引
(バス)
運転手に手帳を提示すれば五割引となる。
・一～三級は介護者も五割引となる。
・小児は一～六級まで介護者も五割引
(航空)
国内線に限り二割五分引
(有料道路)
下肢または体幹に障害のある人が、本人あるいは家族の所有する自動車運転する場

手帳の交付

身体障害者手帳(一～二級)の申請に基づいて交付。本人の申請に基づいて交付。

■貸付額 一六五万円
率 三・二%

■貸付額 一六五万円
率 三・二%

ハイヤーの助成

障害者の積極的な社会参加を助長し、負担の軽減を図るため、ハイヤーの小型基本料金の助成を年十八枚交付する。

身体障害者自動車改造費の助成

重度の下肢または体幹機能障害者が就労に伴い自動車を取得する場合、十万円を限度に、自動車の改造に要する経費を助成する。

補装具の交付・修理

身体欠損または機能の損傷を補い、日常生活や職業生活を容易にするために必要な補装具(義肢類、装身具、車いす、補聴器など)の交付・修理を行う。



声の市政だより収録風景

身体障害者体育大会
毎月一回、市政だよりをテープに吹き込み、盲人用郵便で郵送。目の不自由な人(対象世帯六九)に市政の現況を知らせる。
身体障害者体育大会
身体障害者の体力の維持増強、残存能力の向上および心理的更生などの効果を図るとともに、住民の身体障害者に対する理解と関心を高める。
昭和五十六年度 刈羽村で開催(一六〇人参加見込)



健康で、社会福祉に情熱を打ち込みます。人を募集します。

特別養護老人ホーム「みしま園」

- ▶事務員(女子)……………1名
大学、短期大学または高等学校を卒業した者あるいは昭和57年3月31日までに卒業する見込みの者で、昭和32年4月2日以降に生れた者
- ▶看護婦(女子)……………3名
看護婦または准看護婦の免許を有する者
- ▶栄養士(女子)……………1名
栄養士の免許取得者で昭和27年4月2日以降に生れた者
- ▶寮母……………男子4名・女子14名
昭和12年4月2日以降に生れた者で学歴は問わない
- ▶調理員(女子)……………4名
昭和12年4月2日以降に生れた者で学歴は問わない
- ▶勤務場所……………三島郡三島町大字宮沢580番地3 特別養護老人ホーム「みしま園」
- ▶試験日……………11月8日(日)
- ▶申込……………10月1日(木)から10月20日(火)までに下記へ

三島郡三島町大字脇野町1104番地1
三島町役場内 社会福祉法人 長岡三古老人福祉会事務局
※職員採用試験申込用紙は、長岡市役所福祉課でも交付します。

ミニコロニー「みのわの里」

- ▶生活指導員……………男子7名・女子6名
昭和21年4月2日以降に生れた者で、次のいずれかに該当する者
(1)大学において心理学、教育学または社会学のいずれかを履修した者
(2)高校以上の学校卒業後で施設の勤務経験が2年以上の者
(3)保母または社会福祉主任任用資格を有し、精神薄弱者福祉に相当の学識経験があると認められる者
- ▶勤務場所……………三島郡越路町大字不動沢126番地3 社会福祉法人 中越福祉会みのわの里更生園
- ▶申込……………11月2日(月)から11月20日(金)までにみのわの里へ(☎02589-2-2500)



うぐいすグレーでさわやかに

—長生橋化粧直し—

昭和12年の架橋以来、信濃川に美しいシルエットを見せている長生橋。この化粧直し作業が、いま進められています。同橋の塗り替えは十年ぶり、九千万円をかけた大工事。今月末には「うぐいすグレー」の明るくさわやかな姿に生まれかわります。



間もなく百歳の石橋ミセさん。散歩や草とりが楽しみです。



マッサージのサービス好評

—敬老の日—

先月15日、市内各地で敬老の催しが行われました。厚生会館では、三千二百六十四人のお年寄りを招いて敬老会が開かれ、マッサージのサービスが好評でした。(写真上)
また、来年1月3日に百歳の誕生日を迎える深沢町の石橋ミセさん(写真左)方を、県と市の代表が訪ね長寿をお祝いしました。



三年目、受けてます

—婦人講座ふるさとめぐり—

身近な史跡や自然の探訪に思わぬ発見が—と、主婦層に根強い人気がある中央公民館の「ふるさとめぐり」。先月は、油田を訪ねて東山一帯を歩きました。この日参加した皆さんは、さわやかな秋の風にさそわれるまま、帰りのバスをキャンセル。浦瀬一穂峠—森立—成願寺のフルコースを踏破するハッスルぶりでした。

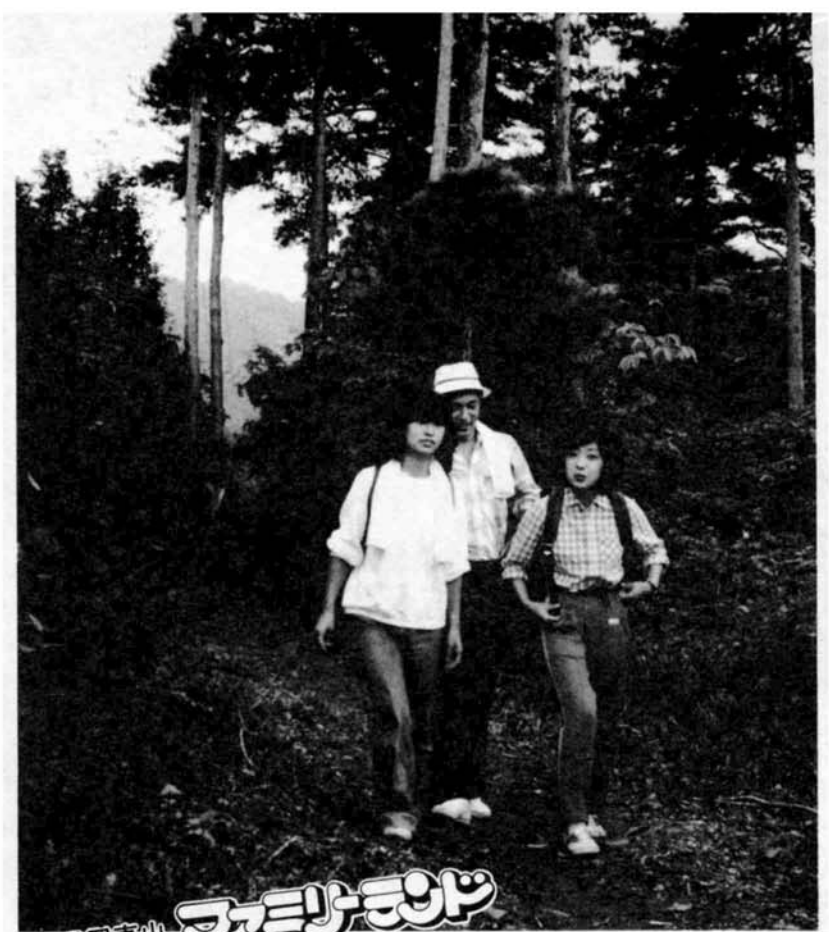

長岡東山 **ファミリーランド**

準備OK. ハイキングコース

長岡東山ファミリーランドのハイキングコースが、一部利用できるようになりました。利用できる部分は、市営スキー場の北側から三ノ峠山頂までと、市営キャンプ場からその上の高台までのコース。市では、引き続き整備を進めてまいります。



交通安全市民総ぐるみ運動

交通安全市民のつどい

とき：10月16日(金) PM1:00~3:00
ところ：厚生会館

交通安全パネル展

とき：10月13日~19日
ところ：厚生会館



秋の日はつるべ落とし—夕方は早めにライトをつけましょう。

シートベルトは、安全のためだけでなく、疲労を少なくする効果があります。

飲酒運転、スピード違反、一時不停止の交通三悪を遠ざけましょう。

子供は、ひとつのことに集中すると周りのことは目に入りません。子供のつとび出しには、十分注意しましょう。

あらかじめ調べていただくこと

- ・地下水利用の目的
- ・一日の平均くみ上げ時間
- ・くみ上げ量
- ・井戸の掘さく年、深さ、口径
- ・ストレーナーの位置(ストレーナー…地下水をくみ上げるために井戸管の周囲に多数のあなをあけた部分)
- ・ポンプの吐出口径、出力
- ・ポンプの一時間あたりの揚水能力
- ・掘さく時の地下水位
- ・現在の地下水位

きポンプで地下水をくみ上げているすべての井戸を対象に、調査員がお伺いします。調査がスムーズに行われるために、

あらかじめ次のことを調べておいてくださるようお願いいたします。

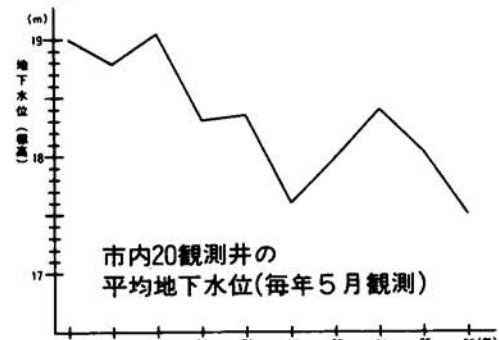

地下水は私たちの暮らしに欠かせない大切な資源です。ところが、この地下水が、最近不足しています。地下水には限りがあります。雨や河川などから補給されても、井戸が増え、くみ上げ量が増加すると、その需要につ

地下水赤信号

- —年々低下する地下水位
- —地盤沈下の心配も

地下水を守る調査にご協力ください。

このために、地盤沈下が心配されるようになりました。県の調査によりますと、川西地区を中心に、少しずつ地盤沈下が進んでいるという事です。
井戸の調査に伺います。地下水はみんなの財産です。このすぐれた地下資源を守り、将来とも有効に利用してゆきたいものです。そのためにも、地下水の適正利用計画や、河川水などを人工的に地下に入れる「人工かん養」等を検討しなければなりません。これらの対策を行うには、地下水のくみ上げ量や井戸の深さなど、基礎資料の把握が必要です。市と中越地区水資源対策協議会では、そのための調査を今月中に行います。原動機つ

文化の日を中心に 美術展や 菊花展など.....



■ 体育教室

参加ください

市では、チビッ子からお年寄りまでを対象にした体育教室を開きます。いずれの教室も会場は厚生会館で、参加料は2000円です。参加ご希望の方は、10月12日(月)から17日(土)までにレクリエーション課に、参加料と写真を添えてお申し込みください。

幼年体育教室

募集人員 小学校2・3年生 30人
 期間 10月21日～57年3月24日
 (原則として毎週水曜日)
 時間 午後4時～5時15分
 内容 リズム運動などを楽しみ、仲間づくりと基礎体力、運動能力を養う。

若返り教室

募集人員 おおむね60歳以上
 男女 30人
 期間 10月21日～57年3月24日
 (原則として毎週水曜日)
 時間 午後1時30分～3時15分
 内容 若返り体操、各種ゲームなどを楽しみ、仲間づくりと体力づくりを行う。

青年スポーツ教室

募集人員 青年男女 30人
 期間 10月21日～57年3月24日
 (原則として毎週水曜日)
 時間 午後6時30分～8時30分
 内容 トレーニングの理論と実践
 各種スポーツゲームなど。

壮年スポーツ教室

募集人員 壮年男女 30人
 期間 10月29日～57年3月25日
 (原則として毎週木曜日)
 時間 午後6時30分～8時30分
 内容 健康体操及びトレーニング
 各種スポーツゲームなど

学校開放

★—東北中体育館が開放されます。
 日時 10月2日～11月27日 毎週金曜日 午後7時～9時
 種目 バドミントン
 ★—阪之上小グラウンドのナイター開放と東中テニスコート開放は10月31日で終了します。



◆長岡市美術展

▼長岡市美術展

市民から寄せられた力作が厚生会館大ホールいっぱいに展示されます。

・ 期日 11月1日～4日
 ・ 時間 午前9時～午後6時(4日は午後3時まで)

・ 会場 厚生会館大ホール及び第一小ホール

◎一ロメモ

ことは写真部門が新設され、市美術展は一段と充実します。毎年、出品点数の一位を競う洋画と書道に、こ

としは写真が「」の出品が予想され、出品総数は一千点に迫まる見込みです。

作品募集

・ 部門 日本画、洋画、彫塑、工芸、書道、写真(作品は公募展に未発表のものに限りません)

・ 応募資格 中学生以上

・ 搬入 10月29日 午後2時から7時まで厚生会館で受付

※開催要項及び出品規定は中央公民館、厚生会館、市役所案内所、関原公民館、宮内公民館、葵屋画材店、カネコ画房、宝輪堂にあります。詳しくは中央公民館 ☎三二〇四三七へ。

◆李崎町御神楽「手さね」

素朴な味を持つ郷土の芸能をお楽しみください。

・ 日時 11月3日 午後1時～3時

・ 会場 厚生会館中ホール

・ 出演 川袋太々神楽保存会、李崎町御神楽保存会



▼趣味教室作品発表会

中央公民館のすみれ教室と成人教室に参加の皆さんの作品を展示します。

・ 期日 10月17日～19日
 ・ 時間 午前10時～午後5時(最終日は午後2時まで)

・ 会場 長岡家具センター5階(表町2)

・ 作品 書道、写真、水彩画、木彫工芸、水墨画、洋画

▼長岡交響楽団 定期演奏会

日時 11月15日(日)
 午後2時30分開演

会場 長岡市立劇場

前売券 一千円(小中学生無料)

※前売券は市内ブレイガイド、レコード店で発売中

“芸術の秋”を迎え、こしも総合秋まつりが、文化の日を中心に盛大に開かれます。

厚生会館前では、美しい錦鯉の展示即売会や、あてやかさを競う菊花展など.....。また、市民の皆さんの力作が展示される長岡市美術展も。市美術展には、日本画、洋画、彫塑、工芸、書道に加え、こしは写真部門も新設されます。

さらに、郷土民俗芸能の公演など、芸術の秋にふさわしい数々の催しが行われます。

皆さん、家族そろっておでかけください。



総合秋まつり

▼錦鯉展示即売会

三色・紅白・黄金など、みごとに錦鯉が厚生会館前広場いっぱい泳ぎ回ります。

・ 期日 11月1日～3日
 ・ 会場 厚生会館前広場

◎一ロメモ

泳ぐ宝石。錦鯉は、その優雅な姿と華やかな色彩で、広く知られていますが、いまではその数、十数種類にもおよんでいます。

鑑賞のポイントとしては①姿勢の良い ②色彩の美しい ③斑紋の美しい模様の鯉であることが良いとされています。

▼らんちゅう展示・品評会

金魚の王様、らんちゅうが美を競います。

・ 期日 11月3日～4日
 ・ 会場 厚生会館前広場

◎一ロメモ

らんちゅうは、中国が原産地で、日本にはいまから七十年ほど前に伝わったと言われています。

頭にコブがあり、背びれがないのが大きな特徴です。

鑑賞のポイントは全体のバランスの良いものが良いとされています。

▼菊花展

大菊、懸崖(けんがい)、盆裁など丹精こめられた千鉢を超える菊が美しさを競い合っています。

・ 期日 11月3日～7日
 ・ 会場 厚生会館東側広場

◎一ロメモ



◆菊花展

一鉢一鉢は展示期間中に最も美しさが誇れるように丹精込められています。

大菊は花組みのしまり具合のほか、形や色合の美しさを比べることも見方の一つです。

※会場では菊花愛好会の方が説明に応じています。



◆錦鯉展示即売会



サンライズ長岡
☎36-7200

★スポーツ愛好者
トレーニング教室
バレエボールとスキートの基礎トレーニングと体力アップを目的した教室を開きます。

期日 11月、12月、毎週1回
時間 午前10時～11時30分
(バレエボールコース)
・毎週金曜日(11月6日のみ午後1時30分～3時)
(スキーコース)
・毎週水曜日(11月4日のみ午後1時30分～3時)

★「一日リムツク」(健康及び運動指導)
日時 10月25日(日)
午前9時30分～正午
会場 サンライフ長岡
内容 医師による健康相談(問診、血圧、肺活量、心電図等)
栄養士による栄養相談(健康づくりの食事)
トレーニング指導員による体力テスト及び個



秋の植木まつり
庭を植木や花で美しくしましょう。市と新潟県植木商組合の共催で庭木や花苗を即売します。どうぞお出かけください。

■日時 10月16日(金)～19日(月)
午前9時～午後5時
■会場 市営陸上競技場前の駐車場(緑町1)

★人別の運動指導
対象 高校生以上
定員 30人(定員になり次第締切り)
申込 10月10日～10月24日

★郷土歴史散歩
日時 10月11日(日) 午前10時～午後3時30分
集合 悠久山プール前 10時
対象 小学校5年生～高校生
またはその親子 30人
参加費 高校生以上一五〇円
小・中学生八〇円
申込 10月10日(出)まで
会場 鉄道模型運転会

★親子手芸教室(額つき文化ししゅう)
日時 10月18日(日)
午前10時～午後4時
対象 小学校3年生～高校生
またはその親子、30人
参加費 一千七百五十円
持物 はさみ
申込 10月14日(休)まで

★親子七宝焼きのつどい
日時 10月25日(日)
午後1時30分～4時
対象 小学校4年生～高校生
またはその親子 30人
費四〇〇円(はかに材料費四〇〇円～一千円)
申込 10月20日(火)まで

★子ども映画劇場
日時と内容
・10月25日(日) 午後1時30分～3時10分
「北壁に舞う」 劇映画
・11月8日(日) 午後1時30分～3時
「負けるなハッチ」 鉄腕アトム 漫画映画
申込 10月30日(金)まで

★親子草細工のつどい
日時 11月7日(土) 午後1時30分～3時30分
2回目 11月8日(日) 午前10時～12時
対象 小学校3年生～高校生
またはその親子 30人
参加費 六百円～一千円程度
持物 絵筆小2本
申込 11月3日(火)まで

スポーツ・レクリエーション行事
申込・問合せ：レクリエーション課(市役所五階) ☎35-1122

★ファミリーレクリエーションのつどい
日時 11月8日(日) 午前10時～午後3時
会場 厚生会館大ホール
内容 家族でゲームを楽しむ
申込 当日会場で

★市民体育祭
日時 11月9日(月)、13日(金)、16日(月)、17日(火)、20日(金)
午後6時30分～8時30分
会場 厚生会館大ホール
定員 一五〇人 参加料 五百円
申込 11月6日(金)まで

★市民体育祭
日時 11月23日(祝)、29日(日)
午前9時～午後5時
会場 厚生会館大ホール
参加料 一チーム千円
申込 11月14日(出)まで

★市民体育祭
日時 10月24日(土)、25日(日)
午後9時～午後5時
対象 市内に居住または勤務の社会人
参加料 一人六千円(宿泊料・交通費)
宿泊 清津峡ユースホステル
申込 10月14日(休)まで

★市民体育祭
日時 10月20日(火) 午後6時30分～8時30分
会場 厚生会館大ホール
対象 体育指導委員、体育推進員、地域スポーツ教室指導者・参加者
申込 10月19日(月)まで

★市民体育祭
日時 10月27日(火) 午後5時30分
会場 厚生会館
料金 A指定席二千五百円、B指定席二千円、C自由席一千五百円
入場券 レクリエーション課、長岡市農協、新潟日報長岡支社、市内スポーツ店で発売中。

★市民体育祭
日時 10月21日(水) 午後1時30分～3時30分
会場 消費生活センター
講師 日本銀行新潟支店
申込 電話可(40人申込順)
電話可(40人申込順)

★読者のつどい
日時 10月17日(土)
児童文学講演会
日時 10月23日(金) 午後7時～9時
会場 互尊文庫集會室
内容 ジョージ・ウォーウェル著「動物農場」を話題にして



★読者のつどい
日時 10月22日(木) 午後3時30分～4時
対象 幼児・小学校低学年を対象とした紙芝居等

★小学生以上
日時 10月16日(金)まで
日時 10月18日(日) 午前7時30分～11時
対象 野鳥をしらべる会
日時 10月18日(日) 午前8時
対象 昆虫をしらべる会
日時 10月18日(日) 午前8時
対象 双眼鏡、筆記用具
日時 10月16日(金)まで
対象 小学生以上
日時 10月25日(日) 午前9時～正午
対象 大河津探鳥会



★自然科学写真の展示会
日時 10月6日～11日
午前9時～午後5時
(最終日は3時まで)
会場 中央公民館(大ホール及び教室)
内容 県内の小・中・高校生が自然の観察や研究を

★生物標本と展示
日時 10月11日(日) 午前9時30分～午後2時
会場 中央公民館第二教室
日時 10月11日(日) 午前9時30分～午後2時
対象 昆虫をしらべる会
日時 10月18日(日) 午前8時30分～午後4時15分
対象 乙吉町
日時 10月18日(日) 午前8時30分
対象 長岡駅東口バス停、午前8時30分
持物 採集用具、筆記用具、昼食、水筒

★婦人講座
「ふるさとめぐり」
戊辰の役で長岡軍が防戦した古戦場をたずねる
期日 10月22日(休)(雨天中止)
行先 小千谷市浦柄町朝日山
集合 長岡駅大手口バス停

★婦人講座
「ふるさとめぐり」
戊辰の役で長岡軍が防戦した古戦場をたずねる
期日 10月22日(休)(雨天中止)
行先 小千谷市浦柄町朝日山
集合 長岡駅大手口バス停

★婦人講座
「ふるさとめぐり」
戊辰の役で長岡軍が防戦した古戦場をたずねる
期日 10月22日(休)(雨天中止)
行先 小千谷市浦柄町朝日山
集合 長岡駅大手口バス停

レクリエーションスクール
対象 ①市内にお住いか勤務の人で、レクリエーション活動に興味のある方。
②家庭、学校、職場、地域等でレクリエーション活動を取り入れたい方
③日本レクリエーション協会公認指導者をめざす方
定員 30人(先着順)
参加者 2,000円(テキスト代ほか)
申込 10月15日(休)まで

| 回 | 月/日 | 時間 | 会場 | 内容 |
|----|-------|----------------|----------------|---|
| 1 | 10/16 | 18:30 21:00 | 大野記念館2階(厚生会館隣) | 開講式 オリエンテーション |
| 2 | 20 | | 厚生会館(大ホール) | みんなのスポーツ |
| 3 | 31 | 15:00 21:00 | サンライフ長岡(大会議室) | レクリエーション運動指導論-事例発表- ・魅力あるプロ グラミング |
| 4 | 11/1 | 9:00 15:00 | 厚生会館(大ホール) | レク・ダンス、レク・ソング、ゲーム |
| 5 | 8 | 18:30 21:00 | 大野記念館2階 | レクリエーション今昔 |
| 6 | 13 | 15:00 21:00 | サンライフ長岡(大会議室) | ・ゲームをつくらう ・グループワーク |
| 7 | 21 | 18:30 21:00 | 大野記念館2階 | 心をとらえた指導方法 |
| 8 | 22 | 18:30 21:00 | 厚生会館(中ホール) | 楽しいパーティー 修了式 |
| 9 | 27 | 18:30 21:00 | | |
| 10 | 12/4 | 18:30 21:00 | | |

★消費生活センター
日時 10月28日(水) 午後1時30分～3時30分
会場 消費生活センター
講師 新潟県クリーンセンター
環境衛生同業組合役員
電話可(40人申込順)

みんなの健康管理

担当…衛生課
市役所2階
☎35-1122



◎乳児健康相談

対象 56年5月生れの乳児
会場 厚生会館第2小ホール
内容 身体計測、保育・離乳相談
持物 母子健康手帳
期日・対象地区
*11月5日(木)…阪之上、中島、表町、神田、新町、川崎、四郎丸、千手、大島、希望が丘、豊田の各学区
*11月6日(金)…その他の地区
時間 両日とも午後1時30分～3時



乳児健康相談

◎家族計画相談

日時 11月5日(木)、6日(金)
両日とも午後2時～4時
会場 厚生会館女子更衣室
対象 自分に適した受胎調節を知りたい方

◎母親学級

日時 1回目…10月8日(木)
2回目…10月20日(火)両日とも午後1時～4時30分
会場 厚生会館第1小ホール
対象 初回妊婦、希望者
持物 母子健康手帳、筆記用具、母親学級テキスト

十月十一日(日)から十七日(土)までの一週間は、行政相談週間です。今年「親切・迅速な窓口をめざして」を統一テーマとして実施されます。新潟行政監察局では、この週間行政相談所を開設し、官公庁合同行政相談所を開きます。どうぞご利用ください。
日時 10月13日(火) 午前10時～午後3時
会場 大和テニスコート長岡店(5階ホール)

| 10月24日(日) | 10月23日(土) | 10月21日(木) | 10月17日(日) | 10月16日(土) | 10月15日(金) | 10月14日(木) | 10月13日(水) | 10月12日(火) | 10月11日(月) | 会場 | 時間 |
|------------|-------------|-------------|------------|------------|------------|------------|------------|------------|------------|-------|------------|
| 長岡保健所 | 十日町保健所 | 高岡保健所 | 高岡保健所 | 高岡保健所 | 高岡保健所 | 高岡保健所 | 高岡保健所 | 高岡保健所 | 高岡保健所 | 高岡保健所 | 高岡保健所 |
| 9:30-11:30 | 14:13-11:10 | 14:13-11:10 | 9:30-11:30 | 9:30-11:30 | 9:30-11:30 | 9:30-11:30 | 9:30-11:30 | 9:30-11:30 | 9:30-11:30 | 高岡保健所 | 9:30-11:30 |

◎がん検診

対象 50年未満の事業所勤務の方、自営業の方、家庭にいる方
申込 10月12日から20日までに電話で衛生課へ(先着順)

| 年齢 | がん | 子宮がん |
|-------|------------------------|---|
| 40歳以上 | 150人 | 250人 |
| 期日 | 11月17日(水)、18日(木)20日(金) | 11月16日(水)、19日(木) |
| 時間 | 8:30-10:30 | 9:00-10:00 (19日は午前のみ) 13:00-14:00 |
| 会場 | 柳原分庁舎 | |
| 料金 | 1000円 | |



乳児健康相談

来春の小学校入学者に「健康診断のお知らせ」を郵送
来春四月に小学校へ入学されるお子さんの「健康診断のお知らせ」を郵送で十月五日までにお届けします。期日までに届かない場合はご連絡ください。
(担当 教育委員会学校教育部)

くらしの相談コーナー

消費生活センター ☎32-0022

集金場で買ったふとんを返品したい。
「近くの集金場で、日用品を無料でくれるし、卵も安い」と言うので出かけた。確かにプラスチック製品などを無料で配り、砂糖、卵も半値以下で、集つ

た人は先を争って買っていました。最後に業者はふとんを出し「これは、まだ市販されていない物で三十万円するが今日は特別に、十四万円にしておく。数がないので早い者勝ち」と言われ、自分もつい買ってしまいました。しかし後で冷静に考えると不必要な物なので返品したいが、できませんでしょうか。(希望が丘・Kさん)

用心したい SF商法
これは、SF商法(新製品普及会)と言われるもので臨時の会場に人を集めて、巧みな話術で商品を無料で配ったりして会場を興奮状態にし、高額商品を売りつける商法です。異常な心理状態で買うため、正常な判断ができずあとで後悔する人が多く、品質、価格についてトラブルがおこりがちです。また、いつも会場が変わるため返品やアフターサービスも困難です。

質、価格についてトラブルがおこりがちです。また、いつも会場が変わるため返品やアフターサービスも困難です。センターで、この内容を調べたところ相談者は代金の全額を払っていないので、訪問販売の規則対象として早速返品するよう両者に指導し、解決しました。安い商品でも無料に配ることに疑問を持ち、用心したい商法の一つです。

社会保険移動相談所を開設します
長岡社会保険事務所では、移動相談所を開きます。健康保険、日雇健康保険、厚生年金保険、国民年金などの相談に応じます。お気軽にお出かけください。
日時 10月30日(金) 午前10時～午後3時
会場 長岡九大デパート(四階特設コーナー)
精神衛生相談日(無料)

犬の登録と予防注射
犬の登録と秋の狂犬病予防注射を行います。登録料金：一頭二千円(今年の春に登録済みの場合は不要) 注射料金：一頭千五百円
◎この会場でも結構です。◎犬をおさえることのできるかたが連れてきてください。
◎愛犬手帳を持参ください。◎犬が死亡などでない場合は環境衛生第一課 ☎24-2837にご連絡ください。
◎ふんは飼主が必ず始末しましょう。

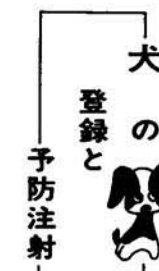

国民健康保険の「医療費通知」

国民健康保険では、あなたのご家庭の医療費をお知らせします。
今年の七月診療分— みなさんが病気やケガで医療機関で受診をされた場合、どれくらい医療費がかかったのかおわかりでしょうか。そこで近いうちに、①受診者名 ②入院・通院・歯科・薬局・柔整の別 ③日数 ④医療費の額について、世帯主の皆さんに「親展」で、七月の診療分についてお知らせすることにしました。
この「医療費通知」は、相互扶助をめざす国民健康保険制度を守るために、皆さんからご家庭の健康管理にさらに注意を促すためというものです。
健康は一人ひとりの心がけ、都市緑化月間



違反建築防止にパトロールを実施
十月十一日～十七日まで違反建築防止週間です。この期間、建物の安全性や居住環境の問題など、建築基準法の疑問点について、皆さん

冬期間の道路掘さく工事は、路盤を弱めたり、除雪作業の障害となりますので、次のように規制いたします。住宅を新築される方は、規制の前に、ガスや水道の引き込み工事を済ませてください。
掘さく規制開始日
・舗装道路…11月15日から
・その他…12月15日から
許可申請の受け付け期限
・舗装道路…10月31日まで
・その他…11月30日まで
規制が解除される日
・昭和57年3月15日の予定
(担当 道路管理課)

児童・障害者への手当のご案内
各手当てとも、前年の所得が一定以上ですと支給されませんので、該当されると思われる方は、個々に保険年金課福祉年金係へご相談ください。なお、現在これらの手当を受けている方は、受給者やお子さんの住所異動、社会福祉施設への入所などがあつた場合、すみやかに届け出てください。
◎児童手当
十八歳未満の児童を三人以上(このうち一人以上は義務教育終了前の子)を養育している父親に支給されます。父親がいないときは、母親または養育者となります。母子家庭など、父と生計を同じくしていない児童、

により、重要工場の警備、軍事輸送の援助、陣地構築、軍事道路の建設の協力等で業務上の傷病、またはこれに関連する傷病により、死亡または傷害を受けた場合、昭和二十年九月二日以後、または傷害を受けた場合、(厚生大臣が業務上の傷病と認めることを認めた傷病であること) ※この遺族年金または障害年金の支給は、請求により行われるものですから、詳しいことは社会課厚生係にお問い合わせください。

中小企業者のための設備資金貸付

◎第二次募集を行います。

| 貸付額 | 利率 | 償還方法 |
|-----------------------------------|-------|------------------|
| 中小企業設備近代化資金 所要資金の5%以内で1200万円以下 | 無利子 | 1年据え置き 4年返済 |
| 中小企業設備合理化資金 所要資金の5%以内で900万円以下 | 年4.8% | 近代化資金に 同じ |
| 中小企業近代化資金 所要資金の5%以内で1000万円以下 | 年4.8% | 1年据え置き 4～6年返済 |

□受付・問合せ…商工企画課(4階)
□申込期間…10月1日から予算枠に達するまで。

人口と世帯数

住民基本台帳登録数
56.9.1現在(前月比)

179,148 (+94)
88,014 (+24)
91,134 (+70)
50,897世帯(+13)

市政を茶の間に

【テレビ】
ONST「おはようながおか」
15分番組…10月11日(日) 午前8時15分から

○BSN「長岡市だより」
15分番組…11月1日(日) 午前8時から

【ラジオ】
○BSN「長岡市だより」
3分番組…月～金曜日 午前11時から