

—ながおか—

市政だより

1981 **6** No. 322

編集・発行/長岡市広報課(☎0258-35-1122)昭和56年6月1日

変わるまちの姿を 自分の目で確める

盛況! 動く市政教室

変わりゆくまちの姿を自分の目で確めて、これからのまちづくりを考える——貸切りバスで市内を回る「動く市政教室」が先月から始まりました。

新緑が映える「東山ファミリーランド」や大がかりな造成が進む「長岡ニュータウン」などを回って、参加者からは——「予想以上の変わり方にただびっくり」、「新しい施設が次々に完成していくのは楽しい」——となかなかの好評を博しています。

婦人会やPTA、町内会などの行事でどうぞご参加ください。

申込……市役所広報課

(☎35 1122 内線416)



ニュータウン展望台

ニュータウン中央地区造成地

3尺玉坊



先月の交通事故

区分	4月21日 ~5月20日	今年の累計
件数	42件	147件
死者	1人	1人
傷者	48人	175人

市立劇場ガイド

お問い合わせ (☎33-2211)

ビッグ・バンドの競演!!

原信夫とシャープス&フラッツ パディ・リッチオーケストラ



6月15日(月) PM6:30

●前売券好評発売中●
A 指定席 3,800円
B 指定席 3,000円

▲パディ・リッチ

本年62歳、若々しく、バイタリティー溢れるドラマー。スタードラマーとして高名を馳せ、1940年にモダン・バンドを、1966年には本格的なビッグ・バンドを結成して、ナウなサウンドで、今日まで高い人気を保持。迫力ある演奏をお楽しみに!!



▲原 信夫

1951年に結成。2年後には、日本のジャズ第1期黄金時代を形成。1958年には第2期黄金時代を築き活躍。クラシックオーケストラとも共演して大成功を取る。名実共に日本一のバンドに躍進。ことしは30周年、年期の入ったメリハリのきいたアンサンブルにご期待を!!

前売券のお求めは

大和・イチムラ・長岡名店デパート・ツモリレコード店・島津レコード店・両換屋・山本楽器店・越後観光(長崎屋)・中越音協・市立劇場

海援隊コンサート

6月28日(日) PM6:30

A席2,800円 B席2,500円

武田鉄矢でおなじみのバンド。ヒット曲に「母に捧げるバラード」、「あんたが大将」思えば遠くへ来たもんだ、「贈る言葉」など……。



小林幸子ショー

6月21日(日)
午後の部 12時
午前の部 3時30分
*A席 3,000円
*B席 2,500円

悠久山をきれいに

清掃奉仕のみなさん

毎日大勢の市民が訪れている「悠久山公園」を、みんなできれいにしようと、東神田二丁目にある「明るい社会づくり推進委員会」の皆さんが清掃奉仕をしました(写真)



毎週水、金曜日の午後七時から九時まで、子供たちの学習指導を行っています。(写真)

一方、「青年会議所」の皆さんと、長岡女子高校の「礎会」の皆さんも合同で清掃を行いました。



最初のころは、子供たちも緊張ぎみでしたが、今では大変打解けて、その日の来るのを待っていてくれるので、子供皆さんが弟や妹のようです、私も楽しみしています、三人は話していました。

双葉家の学習会

長岡高専のみなさん



家庭の事情で、両親といっしょに生活出来ない子供たち二十八人が、共同生活をしている双葉寮。この子供たちから、お兄さんと慕われているのは「長岡高専」のインターアクラブの皆さん。

道路の掘さくは一回にまとめて...

新築のときのガス・水道・下水工事

建物の新築・改築にともなうガス、水道、下水などの工事で、道路の掘さくをする場合は、同一場所にまとめて施工されるようお願いします。

道路を何回も掘り起こしますと、道路のいたみはもちろん、交通の支障にもなりますので、どうぞ協力ください。

担当 道路管理課(市役所3階)

不動産取得税の税率改正

不動産取得税の税率と、特例適用住宅を新築した場合の住宅控除額が、それぞれ引き上げになります。

①土地や家屋を取得したときに課税される不動産取得税の税率が、現行の3%から4%に改正されます。これは、昭和56年7月1日以降の取得分から適用になります。

②特例適用住宅(延面積165㎡以下で、しかも評価額が1㎡当たり87,000以下の住宅)を、新築した場合の住宅控除額が一戸につき70万円引き上げられ、420万円になります。この適用は昭和56年7月1日以降の取得からです。

なお、住宅控除の適用を受けるには新築後60日以内に不動産取得申告書の提出が必要です。

※くわしいことは、長岡財務事務所(四郎丸沖田34-3111)へお問い合わせください。

あなたも「生きがいアシスタント」に

市では、市の生きがい事業の中でアシスタントになっていただける方のために研修会を開きます。あなたも「生きがいアシスタント」として活躍してみませんか。

- 期日 7月1日(休)、8日(休)、15日(休)、22日(休)、26日(回)、29日(休)
- 時間 午後6時30分～8時30分(ただし26日は午前10時～午後3時)
- 会場 厚生会館ほか
- 対象 生きがい活動の場で実践していただける40歳未満の方
- 内容 高齢者のためのレクリエーション、軽スポーツなどの指導方法の習得
- 申込 6月23日(休)までに生きがい課(市役所5階 35-1122)へ

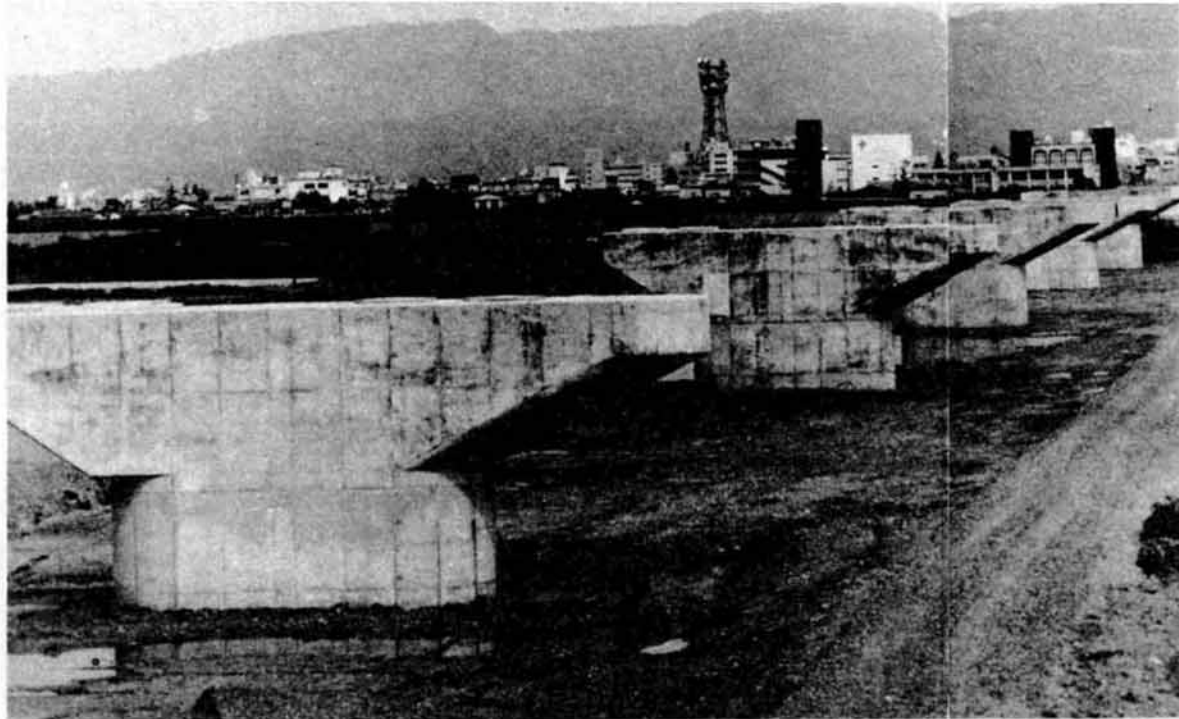

大手大橋の橋脚5基が完成。今年度はさらに3基が建設されます。

市内では、交通の流れに大きな影響を及ぼす基幹道路網の建設が、国の建設予算抑制の中にも力がかかわらず、力強く押し進められています。市の東西を結ぶ大手大橋、国道八号・一七号の二本の国道バイパス、さらに栃尾・長岡間快速道路など...市内では整備中の基幹道路が自国押し。市街地の交通渋滞の緩和を図りスムーズな交通機能を実現するために一日も早い完成が待ち望まれているこれらの道路。その進み具合と今年度の整備計画などを紹介しましょう。

順調に進む

基幹道路の整備



大手大橋

昨年度から橋の本体工事に入っている大手大橋は、これまでに十三億四千八百万円が投じられて建設が進められてきました。左右両岸の橋の土台となる橋台と橋脚五基ができてきた。右岸側の取付道路の建設も始まっています。完成している橋脚は、大手大橋全体の橋脚十一基のうち左岸側五基です。

橋脚三基を新たに流水部に建設

今年度は、五億九千四百万円の子算で、新たに三基の橋脚が行われます。

これまでにできあがった橋脚五基は、いずれも河川敷地に建設されているもので、暫定二車線分のものとなっています。

左岸の取付道路の用地取得へ

一方、橋脚の工事と並んですでに用地取得のすすんでいる



▲昨年から建設が始まった右岸取付道路(大手大橋)

長岡バイパス

神田町三丁目の国道一七号線交差点から長岡東バイパスまでの長岡バイパス(二キロメートル)は、六十一年の開通に向けて事業が進められています。

これまでに用地の取得は、東新町・愛宕地区と栖吉川から東バイパスまでの間で完了しています。この用地取得のすんだ一・六キロメートルのうち、東新町・愛宕地区の市街地間では、百五十戸余りの家屋移転のご協力をいただきすでに立ち退きも終わっています。

用地取得などに十四億円を投入

今年度は、用地の取得と東新町・愛宕間の側道工事に合

▼家屋移転が完了した東新町・愛宕地区(長岡バイパス)



わせて十四億円がつけられます。側道の整備は、側道工事に合わせ、電線や電話線、上下水道管などの移しかえが行われています。

長岡バイパスは、愛宕地区で国鉄と交差しますが、ここは立体交差で結ばれ、バイパスが線路の下をくぐり抜けることになりました。また、車線も市街地間で六車線、農地間では四車線が確保されます。そして、車道の両側には、幅員六メートルの側道をはじめ、歩道、緑地が設けられます。このバイパスの幅の広いところは五十メートル余りになります。

栃尾・長岡間快速道路

長岡市と栃尾市を結ぶ栃尾長岡間快速道路も工事が着々と進んでいます。

道路改良工事は、長岡・栃尾両市で、四十七年から行われており、約七〇パーセントの進捗状況となっています。長岡市側では二・五キロメートルの整備が進み、このうち長岡商業高校前から乙吉町までは部分開通しています。

一方、トンネル工事は五十一年度から着手されており、これまでに約三〇パーセントができています。今年度も引き続きトンネルと道路改良が進められます。

長岡東バイパス

57年度に全線開通

右岸側の取付道路の建設が昨年度から進められています。また左岸側の取付道路(長岡出雲崎線までの五百六メートル)の用地取得が今年度は行われる予定です。この用地買収が順調に進みますと、大手大橋の今年度の事業費は、橋脚建設費と合わせて十億円余りになるものと見込まれています。

市内十日町から市街地の東側をう回し、中之島・見附インターチェンジまでを結ぶ長岡東バイパス。このうち、十日町・中沢町間七・四キロメートルは五十三年に開通しています。現在、この東バイパスの工事は中沢町から中之島インターまでの九・八キロメートルの区間で行われています。この区間の用地取得はすべて終わっています。今年度は、およそ四十六億円の事業費が投入され、盛土工事のほか、バイパスと交差する水路や道路の横断構造物の建設も合わせて行われます。そして、五十七年度からは、いよいよ舗装工事に取りかかり、五十七年度末までには中之島までの全線開通が予定されています。



水道料金47%引上案を

六月定例市議会に

提案させていただきまます。

川東地区の将来の水需要と川西地区への給水に備える第七期拡張事業をはじめ、長岡市の水道事業は、皆さんの協力によってこれまで順調に伸展してきました。その反面、水道財政は極めて厳しい状況にあり、このままでは昭和五十七年度末には、十二億六千万円の資金不足が生じる見込みとなっています。これは、現行料金の算定期間が今年の三月で既に満了していることに加え、冷夏による料金収入の伸び悩み、電気料及び企業借入金金利の引き上げなどによるものです。しかし、このような赤字を抱えることになっては、今後の水道事業の推進に大きな支障をきたすこととなります。このため、長岡市水道局では、六月に開かれる定例市議会に、平均四十七・〇八パーセントの引き上げをお願いする水道料金改定案（七月から実施予定）を提案させていただくことになりました。

標準家庭で一か月

八百三十円値上げ

今回の改定案は別表に掲げたとおりです。
引き上げ率は平均四十七・〇八パーセント、実施時期は七月からの予定で、
また、新料金の算定期間は、経済情勢の変動を考慮するとともに、極力引き上げ率を抑えるために、昭和五十六年七月から昭和五十八年三月までとしました。
現在長岡市では、全水道使用者の八十三パーセントが口径十三ミリのメーターを使用しており、一般家庭の一か月の標準使用量は、おおむね二十立方メートルです。
この一般家庭の水道料金を今回の改定案で計算しますと、左のようにになります。

◇基本料金	390円
◇従量料金	2,000円
(10㎡まで) 50円×10㎡=	500円
(10㎡以上) 150円×10㎡=	1,500円
◇メーター使用料	90円
◆1か月の水道料金	2,480円

このように、一般標準家庭の一か月の水道料金は二千四百八十円となり、現在の料金千六百五十円に比べると八百三十円の値上げとなります。
なお、下水道使用料も今回の水道料金の改定に伴って増額となります。

響く電気料と

金利の引上げ

現在の長岡市の水道料金は、昭和五十四年十月に改定したもので、昭和五十六年三月までの財政見通しに立って、最低限の線で決めさせていただいたものですが、
既算定期間が

終了しているわけですが、この期間内に、ギリギリの水道財政をさらに圧迫する事態がいくつか生じました。
それは、
① 二年連続（54年、55年）の冷夏による料金収入の伸び悩み
② 拡張事業等の企業借入金の金利引き上げによる支払い利息の増加
③ 電気料金引き上げ（55年4月1日実施、約69%）による動力費の増加
などで、当初の収支見積りを大きく狂わせる要因となりました。水道局ではこれに対処するため、業務の改善や経費の節減など、足元を見直して効率的な運

営に努めてまいりました。しかし、それにも自ら限界があります。この先、現在の料金のままでいくと、借入金の元利金返済額が増加する一方で、昭和五十六年度予算において四億六千九百万円、昭和五十七年度には七億四千七百万円、累積で十二億六千六百万円の資金不足が見込まれるという事態となりました。

このように、現在及び将来にわたって、市民生活に大きな影響を及ぼす水道事業が赤字財政となつては、今後の事業を進めていく上で大きな支障をきたします。
様々な公共料金の値上げが取りざたされる中ですが、このような事情から止むなく水道料金の改定をお願いすることになったわけですが、
明日のまちづくりの基本となる水道事業を今後ともスムーズに進めるために、市民の皆さんの格段のご理解とご協力をお願いいたします。

日本全土に降る雨は、一年間で約六千七百億㎡で、このうちの約一・八%が水道に使われています。長岡市が水道の水源としている信濃川の水を飲む水にするまでには、沈んで、ろ過、滅菌など約十二時間かかり、一㎡当たりの原価は百三十二円です。
一人一日当たりの水道使用量は平均三百五十六ℓ（長岡市・昭和



水は天からもらい水？

洗たくがトツプ

55年度)、ドラムかん一本半以上になります。一年中で最も使用量が増えるのは長岡まつりのころで一人一日四百七十四ℓです。
なお、第七期拡張事業が完了する昭和六十三年には、一人一日六百五十五ℓの水が必要となります。用途別では、家庭用が全体の約六八%を占めており、その内訳は洗たく三〇%、風呂二三%、飲食二二%、手洗・洗面一%、水洗便所八%の順となっています。

料金が命

水道事業は、水道を利用する人からの料金で運営していく。独立採算制をとっています。赤字になつても簡単に税金で穴埋めすることはありません。
水道施設の拡張・改良事業等はすべて企業債（国や銀行からの借入金）で賄っています。



まちづくりの基本

上水道にご理解を

その一方で、安定した給水サービスを続けるためにやらなければならない事業は山積しています。
老朽管や石綿セメント管の改良もその一つです。近年市内の交通量が著しく増大し、これらの配水管では車の振動に耐えることができなくなりました。
また、新設住宅の急増や水洗便所の普及によって、従来の配水管では、出水不良が起こる恐れも出てきています。このため

の配水管取り替え事業も大幅に増えました。
水道は生活に欠かすことのできないものだけに、維持管理していくためには、それだけ多くの設備投資と労力がかかります。また、将来の水需要の増大に備えるとともに、未給水地域への給水を図る上水道第七期拡張事業も、これからの新しいまちづくりには欠かすことのできない重要な事業として、さらに推進していかなければなりません。

1 水道料金改定案

a 一般給水（1か月）

基本料金	メーターの口径	現行	改定案
	13mm	320 ^円	390 ^円
従量料金	20	670	820
	25	1,060	1,310
	30	1,630	2,000
	40	3,260	4,050
	50	6,200	7,200
	75	16,700	20,500
	100	34,700	43,100

従量料金	口径	1㎡につき	1㎡につき
	13mm	30円	50円
20mm	95円	150円	
25mm	95円	150円	

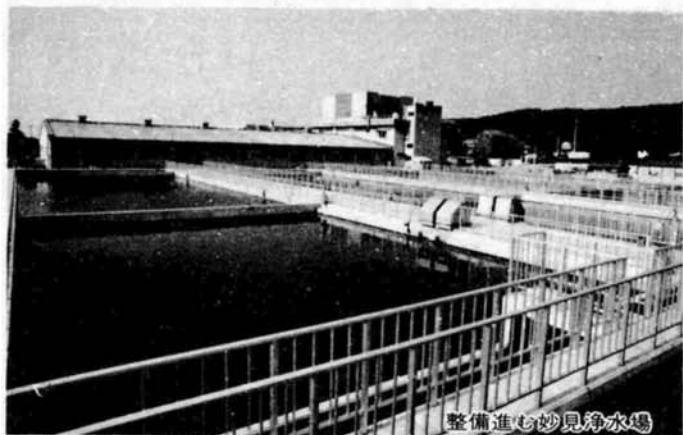

整備進む妙見浄水場
昭和63年には給水人口20万人が予想される長岡市。七拡事業は、これに備える大切な事業です。

b 浴場給水

区分	現行	改定案
基本料金	一般給水に同じ	一般給水に同じ
従量料金	1㎡につき15円	1㎡につき20円

c 臨時給水

区分	現行	改定案
基本料金	一般給水に同じ	一般給水に同じ
従量料金	1㎡につき200円	1㎡につき300円

2 メーター使用料・加入金改定案

口径	メーター使用料（1か月）		加入金	
	現行	改定案	現行	改定案
13mm	80 ^円	90 ^円	37 ^円	55 ^円
20	150	160	85	128
25	160	170	145	220
30	280	310	220	330
40	340	370	440	660
50	1,800	840	720	1,080
75	2,400	2,500	1,930	2,900
100	3,300	3,400	3,630	5,440

(注) 給水負担金改定案は加入金と同額

3 新旧料金比較表（メーター使用料含む）

—メーター口径13mm・1か月—

使用水量	現行 (基本料金320円)	改定案 (基本料金390円)	増加額
0㎡	400 ^円	480 ^円	80 ^円
5	550	730	180
10	700	980	280
15	1,175	1,730	555
20	1,650	2,480	830
25	2,125	3,230	1,105
30	2,600	3,980	1,380

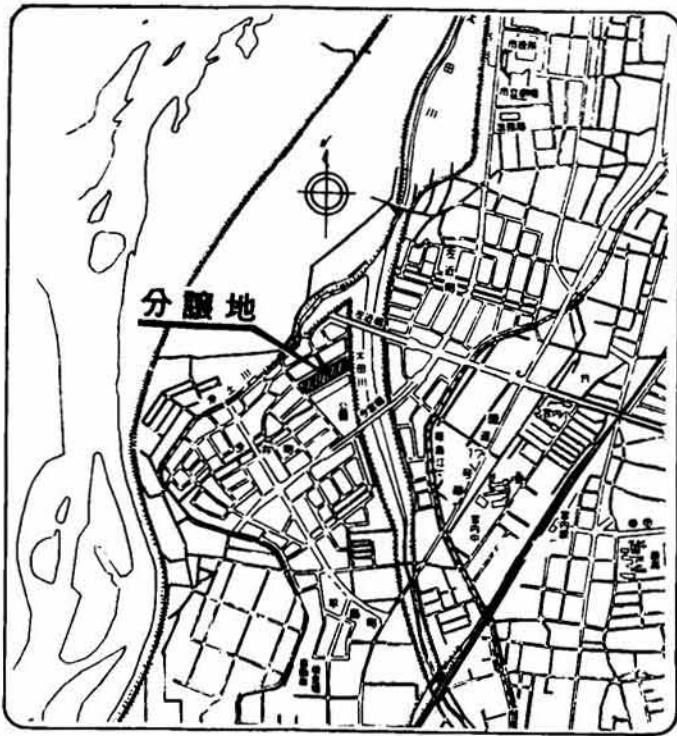

第二次 宮内西部住宅を分譲

信頼のおける公社の宅地

土地の所在…長岡市今井町
 分譲区画数…32区画 1区画265.3㎡(80.28坪)~288.36㎡(87.22坪)
 分譲価格…㎡当たり46,900円~55,800円(坪当たり155,040円~184,460円)
 申込期間…6月10日(水)~7月10日(金)までの土、日曜日を
 除く日の午前9時~午後3時まで
 申込制限…自己の居住用建物(店舗併用住宅を含む)を
 建築される方で一世帯一區画とします。
 申込保証金…申込みの際、30万円を納入していただきま
 す。(認印をご持参ください)
 分譲方法…同一區画に2人以上の申込みがあった場合は
 抽せんにより決めさせていただきます。
 抽せん日…7月15日(水)
 問合せ・申込先…長岡地域土地開発公社(市役所5階
 ☎32-0889・☎35-1122 内線560・561)

長岡地域土地開発公社
 (市役所5階 ☎32-0889)

長岡地域土地開発公社
 では宮内西部住宅団地の
 住宅地を分譲します。
 ご希望の方は、左記に
 お申し込みください。



一人で悩まない

心配ごと相談所へ

社会福祉協議会の心配ごと相談所では、弁護士と専門の相談員が、あなたの身のまわりの心配ごとや悩みごとの相談に応じています。どんなささいなことでも結構です。どうぞお気軽にご相談にお出かけください。
 相談日時…土、日、祝日を除く毎日、午後一時から四時までです。
 職員…相談員 四名、弁護士 二名
 ※相談はすべて無料で、個人の秘密は固く守られます。

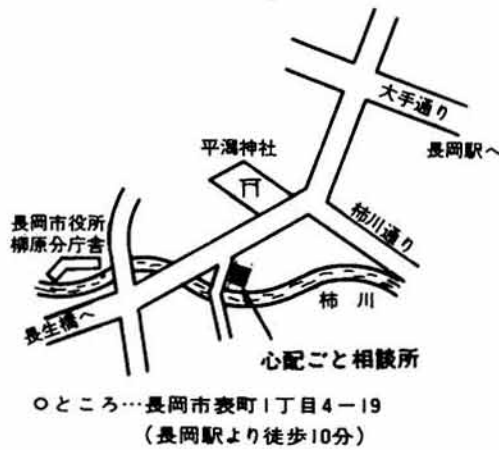

自転車は歩道に置かないで!!



長岡駅周辺の歩道は、毎日たいへんな数の自転車やバイクで占領され、歩行者が安心して通れず、大変迷惑しております。
 特に大手口側の一部歩道には二列で乱雑に置かれ、狭い歩道が一段と狭くなり、通行の大きな妨げとなり、また駅周辺の美観が損われています。
 このような駅周辺の自転車等の放置は全国的にも問題になっておりますが、自転車等を利用される皆さんは、お互いにマナーを守り、歩行者の安全のために歩道へは自転車等を置かないようご協力をお願いします。

ご利用ください 市営自転車駐車場

利用料金

利用種別	料金
自転車 (1日利用)	500円
バイク (50cc以下)	1,000円
月単位	16,000円

営業時間 午前六時~午後十時

行政相談委員の紹介

このたび、行政管理庁は、長岡市の行政相談委員として、次の4名の方を委嘱しました。

- 岩崎立丸 ☎22-1851-14
- 高島町六八八
- 丸山三好 ☎46-1658-8
- 大横田代町乙一四七五
- 田中喜美穂 ☎44-1822-8
- 浦瀬町二七七四
- 桃田和子 ☎32-1103-1
- 表町一丁目

行政相談委員は、国や県、公社・公団などの仕事に対する苦情や要望、意見などの相談をお受けします。
 例えば、道路、河川、年金、交通安全、公害、登記など日常生活と関係の深い問題などです。
 相談される方のお名前や相談内容については秘密が守られます。
 相談は電話でも、あるいは直接でも結構です。
 なお、定例相談日を毎週土曜日(第五土曜日は休み)午前9時から12時まで、左記の「心配ごと相談所」内に開設しています。こちらどうぞご利用ください。

スポーツレクリエーション行事

申込・問合せ レクリエーション課(市役所五階) ☎35-1122

第28回市民体育祭

弓道大会 日時 6月28日(日) 午前10時
 会場 長岡高校弓道場
 クラス ④初心者 ⑤無段者
 ③三段以下 ①四段以上
 参加資格 市内に居住または通勤・通学する者
 申込 当日、会場受付

第28回市民体育祭

卓球大会 日時 7月26日(日) 午前9時から
 会場 厚生会館大ホール
 種目 一般、高校、中学のシングルス
 参加料 一般四百円、高校三百円、中学二百円(申込時徴収)
 申込 7月15日(水)まで

初心者空手道教室

日時 6月26日(金)~7月24日(金)
 毎週水・金曜日(計9回)
 午後7時~9時
 会場 長岡警察署道場
 対象 小学3年~高校3年(定員50人)
 参加料 千円(申込時徴収)
 申込 6月19日(金)から会場
 日時 7月10日(金)~24日(金)まで
 毎週月・金曜日(計5回)
 午前10時~正午
 会場 悠久山プール
 対象 家庭婦人(定員50人)
 参加料 千五百円(申込時徴収)
 申込 6月15日(月)から

第28回市民体育祭

水泳大会 日時 7月19日(日) 午前9時から
 会場 河川公園陸球場ほか
 種目 男子、女子、壮年別ダブルス
 参加料 一般、学生六百円、高校生四百円(申込時徴収)
 申込 7月7日(火)まで

ナイター水泳教室

日時 7月14日(火)~17日(金)午後7時~8時30分
 会場 悠久山プール
 申込 6月15日(月)から受付

コース	対象	定員	参加料
A	小学4年生~	50人	千二百円
B	高校生以上	100人	千五百円

市民スポーツの日記念市民サイクリング

日時 6月21日(日)
 集合 午前8時30分まで幸町公園
 コース Aコース(往復約55km)小学6年以上(定員30人) Bコース(往復約42km)小学4年以上(定員70人)

野外活動指導者講習会

日時 6月11日(水) 午後6時~8時
 6月13日(金) 午後3時~14日(日)午後3時(宿泊研修)
 会場 大野記念館、市営キャンプ場
 サナライフ長岡
 参加料 二千円(定員30人)
 申込 6月10日(水)まで電話

空手道スポーツ少年団

期間 56年4月~57年3月

会場	時間	実施日
長岡警察署道場	午後11時	毎週(日)
十日町小体育館	午後3時	毎週(日)
宮内小体育館	午後3時	毎週(日)
宮内小体育館	午後3時	毎週(日)

対象 小学3年~高校3年
 会費 二千円(3か月)
 申込 随時 会場

市民マラソン大会

日 6月28日(日)午後1時から
 集合 長岡市宮内競技場
 種目 男女 年齢別
 コース 信濃川堤防マラソンコース
 参加料 百円(申込時徴収)
 申込 6月20日(土)まで

みんなの健康管理

担当…衛生課
市役所2階
☎35-1122



◎乳児健康相談

対象 56年1月生れの乳児
会場 厚生会館第2小ホール
内容 身体計測、保育・離乳相談
持物 母子健康手帳
期日・対象地区

* 7月2日(木)…阪之上、中島、表町、神田、新町、川崎、四郎丸、千手、大島、希望が丘、豊田の各学区
* 7月3日(金)…その他の地区
時間 両日とも午後1時30分～3時

◎家族計画相談

日時 7月2日(木)、3日(金)
両日とも午後2時～4時
会場 厚生会館女子更衣室
対象 自分に適した受胎調節を知りたい方

◎母親学級

日時 1回目…7月9日(木)
2回目…7月17日(金)両日とも午後1時～4時30分
会場 厚生会館
対象 初回妊婦、希望者
持物 母子健康手帳、筆記用具、母親学級テキスト

◎乳幼児ツペリクリン反応検査

対象 55年4月1日から56年3月31日までに生れた方、今まで検査を受けていない4歳未満の方
日時 %、%、%、%、%、%、%、%

7月の午後1時30分～3時
会場 厚生会館
◎がん検診
対象 50年未満の事業所勤務の方、自営業の方、家庭にいる方
申込 6月10日から20日までに電話で衛生課へ(先着順)

	胃がん	子宮がん
年齢	40歳以上	30歳以上
定員	100人	140人
期日	7月21日(木)、22日(金)	7月27日(月)
会場	8:30～10:30	9:00～10:00
時間		13:00～14:00
会場	梅原分行会	
料金	1000円	

◎健康づくり我が家の食卓コンクール ～献立・作文募集～

県では、健康づくり運動の一環として、「健康づくり我が家の献立及び体験作文」を募集します。
応募方法 ①家庭またはグループの一日の献立表、②試作献立の写真、③体験作文(400字詰原稿用紙4枚以内)、を④申込書とともに市役所衛生課に提出する(応募に必要な書類は衛生課にあります)
応募の締切 6月30日(火)

がん検診で子宮筋腫発見

上前島町 青柳英子(主婦・41歳)
知人に勧められて市のがん検診を受けたところ、筋腫ができていたことがわかり、昨年手術しました。おかげで貧血もなくなり健康です。自分の健康管理は自分でしなければ…。検診の機会をのさず積極的に受診されるようお勧めします。

◎読者のついで

日時 6月26日(金)午後7時～9時
内容 吉野せい著「涙をたらした神」を話題にして木曜子ピツ子タイム
日時 6月11日(木)、25日(木)午後3時30分～4時
対象 幼児・小学校低学年を対象にした紙しばい等

◎親子読書会

日時 6月26日(金)まで
対象 小学生以上
持物 採集用具、筆記用具、昼食、水筒

◎親子読書会

日時 6月28日(日)午後1時30分～3時
内容 「わんぱくバック」ほか
日時 7月5日(日)午前10時30分～11時50分
内容 劇団ゆきん子「へっこきあねさ」ほか

◎親子読書会

日時 6月21日(日)午前8時30分～午後4時15分
観覧地 乙吉町
集合 長岡駅東口バス停午前8時30分(雨天中止)
持物 採集用具、筆記用具、昼食、水筒

◎親子読書会

日時 6月11日(木)から受付
対象 小学生以上
持物 採集用具、筆記用具、昼食、水筒

◎親子読書会

日時 6月11日(木)から受付
対象 小学生以上
持物 採集用具、筆記用具、昼食、水筒

◎親子読書会

日時 6月11日(木)から受付
対象 小学生以上
持物 採集用具、筆記用具、昼食、水筒

◎親子読書会

日時 6月11日(木)から受付
対象 小学生以上
持物 採集用具、筆記用具、昼食、水筒

◎親子読書会

日時 6月11日(木)から受付
対象 小学生以上
持物 採集用具、筆記用具、昼食、水筒

◎親子読書会

日時 6月11日(木)から受付
対象 小学生以上
持物 採集用具、筆記用具、昼食、水筒

◎親子読書会

日時 6月11日(木)から受付
対象 小学生以上
持物 採集用具、筆記用具、昼食、水筒

◎親子読書会

日時 6月11日(木)から受付
対象 小学生以上
持物 採集用具、筆記用具、昼食、水筒

◎親子読書会

日時 6月11日(木)から受付
対象 小学生以上
持物 採集用具、筆記用具、昼食、水筒

◎親子読書会

日時 6月11日(木)から受付
対象 小学生以上
持物 採集用具、筆記用具、昼食、水筒

◎親子読書会

日時 6月11日(木)から受付
対象 小学生以上
持物 採集用具、筆記用具、昼食、水筒

◎親子読書会

日時 6月11日(木)から受付
対象 小学生以上
持物 採集用具、筆記用具、昼食、水筒

お知らせ



長岡東山ファミリーランド

◎婦人講座ふるさとめぐり

柿川をくだりながら長岡の移り変りをご覧ください。
期日 6月18日(木)(雨天中止)
行先 長永寺―西福寺―関東町―安鉄橋―極楽寺―宝田橋―甲門橋
集合 中央公民館東口9時
解散 昭和通り14時50分
対象 婦人40人(先着順)
参加費 三〇〇円(当日徴収)
持物・服装 昼食、水筒、歩きやすい服装

◎新規卒業者求人説明会

来年少の新規学校卒業者に対する求人説明会が、七月一日から始まります。(大学、短大、高専は八月一日から)
求人される事業所の皆さんは説明会にお出かけください。
日時 6月19日(金)午後1時30分
会場 長岡商工会議所4階
問合せ 長岡公共職業安定所 ☎〇一八八

◎新規卒業者就職者奨励会

厚生会館大ホール
日時 6月12日(金)午後1時～4時30分
対象 ことし三月中学校、高等学校、職業訓練校を卒業し、市内の事業所等に就職された方
日赤社員募集
日本赤十字社では、昭和五十六年度の社員を募集します。一人年額五百円以上の社員額を目標に、協賛委員や町内会を通じてお願いにあがりま

◎消費生活センター

日時 6月17日(木)午後1時30分～3時30分
会場 消費生活センター
消費生活センター ☎32-0022

◎消費生活センター

日時 6月17日(木)午後1時30分～3時30分
会場 消費生活センター
消費生活センター ☎32-0022

◎消費生活センター

日時 6月17日(木)午後1時30分～3時30分
会場 消費生活センター
消費生活センター ☎32-0022

自然のなかでのびのび…

初夏の日ざし、あざやかな山々の青葉…豊かな自然のなかで子供たちはのびのびと遊んでいます。東山山ろくのグリーンのじゅうたんの上で、動物たちとたわむれたり、トリム遊具に歓声をあげたり…。晴れた日には、皆さんもお出かけになって、おいしい空気やさわやかな風を満喫されてはいかがでしょうか……。

市政を茶の間に

【テレビ】
ONST「おはようながおか」
15分番組…6月14日(日)
午前8時15分から
「動く市政教室」
○BSN「長岡市だより」
15分番組…7月5日(日)
午前8時から

【ラジオ】
○BSN「長岡市だより」
3分番組…月～金曜日
午前11時から

人口と世帯数

住民基本台帳登録数

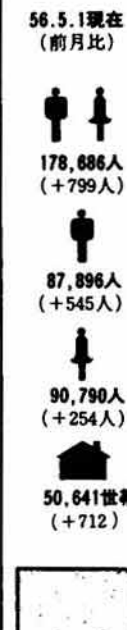

くらしの相談コーナー

消費生活センター ☎32-0022

正しく使えばメリット大

圧力なべは、ふたを密閉して中の蒸気を閉じこめ、高圧・高温で調理するものです。ふたの厚いアルミやステンレス製です。耐熱力があります。短時間に、シチューや煮豆などの手の込んだ料理に威力を発揮することや、経済的で省エネの面でもすぐれていることが、各方面のテストで明らかになっています。けれども、どんな料理にも向くとはかぎらない点に注意しておいた方がよいでしょう。商品を選ぶ目安としては、①中身が入るとかなり重くなるので取っ手の扱いやすいもの、②ふたは開閉しやすく動

◎親子読書会

日時 6月14日(日)午後1時30分～2時30分
内容 影絵を見る会
日時 6月21日(日)午後1時30分～2時30分
内容 大手高校影絵クラブ「白雪姫」ほか
日時 6月28日(日)午後1時30分～2時30分
内容 親子七宝焼き教室

◎親子読書会

日時 6月28日(日)午後1時30分～2時30分
内容 親子七宝焼き教室
日時 6月28日(日)午後1時30分～2時30分
内容 親子七宝焼き教室

◎親子読書会

日時 6月28日(日)午後1時30分～2時30分
内容 親子七宝焼き教室
日時 6月28日(日)午後1時30分～2時30分
内容 親子七宝焼き教室

◎親子読書会

日時 6月28日(日)午後1時30分～2時30分
内容 親子七宝焼き教室
日時 6月28日(日)午後1時30分～2時30分
内容 親子七宝焼き教室

◎親子読書会

日時 6月28日(日)午後1時30分～2時30分
内容 親子七宝焼き教室
日時 6月28日(日)午後1時30分～2時30分
内容 親子七宝焼き教室

