

—ながおか—

市政だより

3月 (No.307)

—おもな内容—

- 昭和55年度の予算案.....2・3
- 昭和55年度の主な事業.....4・5
- 雪と除雪機動隊.....6・7
- 市民農園・生きがい教室・ひろば.....8・9
- お知らせ.....10・11
- 市立劇場ガイド・茶の間.....12



◇◇「新入学をお祝いする会」のご案内◇◇

◆日時…3月16日(日)

- ・午前10時～11時30分…(阪之上、中島、表町、神田、新町、川崎、四郎丸、千手、富貴亀、附属小、ろう学校の各校区)
- ・午後2時～3時30分…(上記以外の各校区)

◆会場…厚生会館大ホール

もんぺべー 一年生です

この春、新しく一年生になるよ
い子たちの「一日入学」が、各小
学校で行われてきました。親につ
き添われて元気な子供たちが登校。
クラス別に分かれて、先生に名
前を呼ばれると、一人ひとり大き
な声で「ハイ」。隣りの人の名
前も覚え、すっかり一年生気分
ようです。さらに「学校に早く来
たい人は……」に、全員また大き
な声で「ハイ」。よい子たちは
学校への興味を大きくくらませ
ていました。

写真は川崎小学校での「一日入学」

3尺坊



先月の交通事故

区分	1月21日 ～2月20日	1月からの 累計
件数	24件	43件
死者	0人	0人
傷者	28人	51人

市立劇場ガイド

お問い合わせ (☎33-2211)

日野皓正&ザ・プレイヤーズ イン・コンサート'80



日本が世界に誇るアーティストとして、今や世界的なスケールで活躍中の「ザ・プレイヤーズ」と人気、実力No.1のグループ「ザ・プレイヤーズ」の共演。
見事なアンサンブル・ワークを繰り広げる、楽しさあふれるニュー・サウンドにご期待ください。

期日 5月4日(日)
開演 午後6時30分
出演 日野皓正 鈴木宏昌
山口真文 松木恒秀
岡沢 章 渡嘉敷祐
前売券 A指定席 3,000円
B指定席 2,500円
発売日 3月9日(日)

島田祐子コンサート



3月23日(日)
PM 2:00 開演

〔前売券好評発売中〕(全席自由)
大人券 1,500円
学生券 1,000円(高校生以下)
*プログラム
・早春賦・風の子供
・ママに捧げる詩
・キラキラ星変奏曲
・2ペンスを鳩に
のぼら ほか……

堀内孝雄コンサート

アリスの一人である堀内孝雄のソロコンサート。「忘れな詩」などアリスとはまた違った歌が十分にあじわえます。

4月9日(水) PM 6:30 開演

〔前売券〕
・A指定席 2,800円
・B指定席 2,500円
発売日 3月9日(日)

ケン玉でハッスル

生きがい教室のお楽しみ会

昔懐かしい遊びを楽しみましょう……と、「生きがい教室」に参加の皆さんは、童心に帰ってケン玉などにハッスル……。

市の生きがい課が開いている生きがい教室には、毎週1,000人を超える皆さんが参加。この教室には、民謡や詩吟をはじめ、書道・盆栽・紙人形など17講座があります。

このほど、それぞれの講座の参加者が交流を深めるため、合同で「お楽しみ会」を開いたものです。会場となった厚生会館大ホールには、ケン玉・あやとり・カルタ・お手玉など数々の遊びのコーナーが設けられ、皆さん思い思いの遊びで楽しい一日を過ごしました。



編集・発行 / 長岡市広報課 (電話代表35-1122) 昭和55年3月1日



省エネ作文で「優秀賞」
—花井町の江畑富一さん—
経済企画庁主催の省エネルギー作文コンクールで、花井町の江畑富一さんが、「優秀賞」に選ばれ、去る二月二十七日に表彰されました。

江畑さんは、二年前前に空地に捨てられてある、古い材木や産業廃棄物に目を付け、手作りの炉にお湯を沸かすドラム缶をすえつけ、これらの古い材木やもみがら、毎日家庭から出るごみなどを燃やして、部屋の暖房はもちろん、お風呂や炊事に寒い冬でも、ふんだんにお湯を使っています。

江畑さんの家では、この装置を作るまでは、毎冬灯油をドラムで六本位使っていました。今では一冬一本で済むということです。



盛況だった不用衣料品のチャリティセール
去る二月二十日に「不用衣料品のチャリティセール」が、市消費生活センターで開かれました。(写真)

この催しは、サイズや柄が合わないなどのため押入れに眠っている衣料品の再利用を図り、その売上金を福祉に役立てようと、消費生活モニターのOBでつづっている「すみれの会」(代表 土田千枝子さん)が、今年初めて企画したものです。

会場には、朝早くから大勢の主婦たちが集まり、四百点余りの衣料品のほとんどが売り尽くされました。

同会では、早速この売上金の三万四千円余りを市社会福祉協議会に贈り感謝されました。

すみれの会では、不用衣料品の再利用と社会福祉に役立てたこの催しを、「年内にもう一回開きたい」と話していました。

一般会計の内訳

(単位百万円)

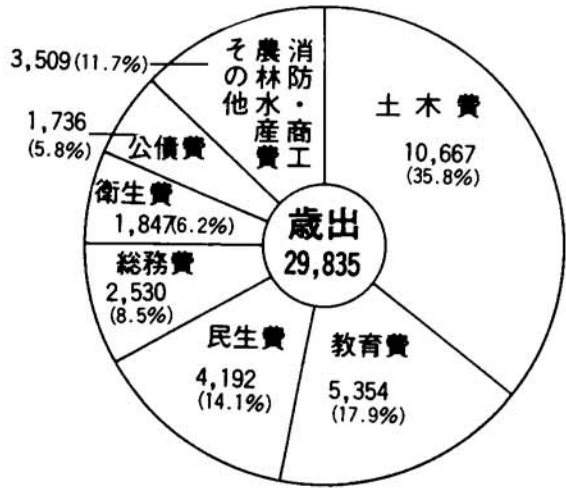
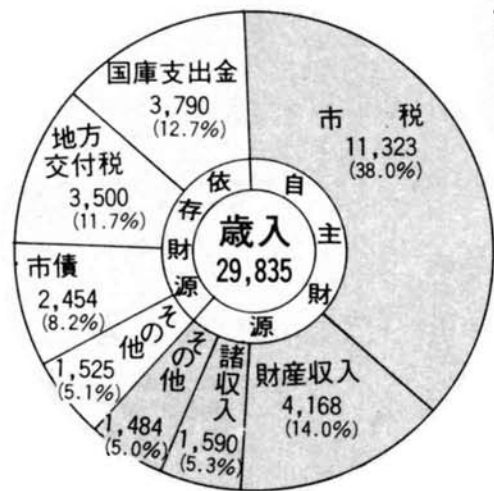

昭和55年度
予算案決まる

会計別予算額

(単位千円)

会計名	予算額
一般会計	29,834,770
国民健康保険	3,859,460
と畜場	263,180
下水道	4,427,560
簡易水道	110,820
卸売市場	319,110
郷土史料館	19,980
八方台休憩センター	73,020
スキー場	120,930
小計	9,194,060
水道事業会計	4,687,190
総計	43,716,020

魅力ある 経費節減

は到底できません。新年度の予算は、こうした点を十分考慮した長期的な財源調整を行ったものであり、将来に備えたいわば体づくりの予算とも言えるものです。

**住みよいまちへ
きめ細かな施策**

下段で掲げたように、新年度は、住みよいまちの実現のため、生活環

境の整備など五本の柱を中心としてこれまでにも増して多くの事業を組んでいます。

上越新幹線をはじめとする高速交通網や長岡ニュータウンなど、まちづくりの骨格となる事業が実を結ぶ八〇年代。ことはその幕開けの年です。

長岡市は、この新しい時代に十分対応できるまちづくりを全力を上げて取り組んでいきます。

まちを築く437億円

で健全財政を堅持

昭和五十五年の予算は、健全財政を堅持し、最小の経費で最大の効果を上げるよう、きめ細かな配慮のもとで編成されました。

歳入は、今日の経済情勢を考慮して、市税や地方交付税を過大計上とならないよう、堅く見積るとともに市の借金である市債も最小限にとどめました。

また歳出は、一般行政事務や事業の徹底的な見直しによって、経費の節減と合理化に努めました。

さらに、各種団体などに支出している補助金などは、全て白紙に戻し、どうしても必要なものを計上するなど、厳しいチェックを行いました。

この結果、前年度に対する予算の伸び率は、総予算で六・五パーセント。

これは、前年度の予算が極めて大型だったことによる数字の上での比較によるもので、生活環境の整備、教育、福祉など、住みよいまちづくりのための事業は、前年度に引き続き積極的に取り組む内容となっております。

一方、長期的な不況によって、最近の地方財政は、大変厳しい状況にあります。

特に長岡市は、今後、新大工字部跡地や千秋が原の活用、さらに大手大橋や駅前広場の整備など、これからの長岡市の発展に欠かすことのできない極めて重要な事業があります。

それだけに、財政運営は、長期的な見通しに立って考えていくことが最も大切であり、単年度だけの計画では、これらの事業を実現すること



▲予算案発表の記者会見(2月18日)

長期的展望に 立つ財政運営

「総予算額は四百三十七億一千六百二百万円で、伸び率は六・五パーセントです……」

小林市長が新年度予算の概要を説明し始めると、各社の第一線記者の目がその数字の上に注がれます。

「ずいぶん、伸び率が抑えられているじゃないですか」

前年度の当初予算全体の伸び率は、二十八・三パーセントでした。

「まあ、国全体の財政事情が厳しいこともありませんが、前年度の伸び率が特別大きかったものから、数字の上ではそうなりますが、この数字自体をそんなに心配することはありません。住みよいまちづくりは、従来どおり、どんどんやっていますよ。例えば道路整備に五十四億円、下水道だって三十四億円を投入するんです」

———このように、小林市長が記者会見で説明した予算案は、三月四日から定例市議会で審議されます。

生活環境 の整備



- ・ 上下道の整備……………六億四千七百五十万円
- ・ 妙見浄水場の浄水施設の築造
- ・ 日越・深井・宮本・大積地区の約六二〇戸に新規通水
- ・ 長岡ニュータウン水道建設事業
- ・ 市内各所の配水管改良
- ・ 公共下水道の整備……………四億一千六百万円
- ・ 関東町・山田町にポンプ場新築
- ・ 新産業センターほか市内各所に管きよ布設
- ・ 道路等の整備……………五億四千九百万円
- ・ 改良延長八・九・九・〇(側溝新設等(五・三〇九)橋りょう(一〇橋))
- ・ 道路舗装……………四・九〇九(〇)
- ・ 都市計画街路
- ・ 市道舗装補助金(補助率50%)
- ・ 私道整備補助金(補助率30%)
- ・ 自転車駐車場整備
- ・ 除雪車購入
- ・ 長岡東バイパス用地先行取得
- ・ 駅前広場の整備……………億九千六百万円
- ・ 駅西口整備
- ・ 駅東口整備
- ・ 長岡駅東西連絡自由通路新設
- ・ 都市下水路等の整備……………六億三千四百万円
- ・ 宮家・下々条ほかの都市下水路整備
- ・ 河川・川原水路の整備
- ・ 私設排水路整備事業補助金(30%)
- ・ 公園の整備……………億四千八百万円
- ・ 笹崎公園・提公園・栢田屋公園
- ・ 六間原公園・墓地公園の整備
- ・ 長岡ニュータウン公園建設
- ・ 仮称市民の森整備
- ・ 住宅の建設……………四億五千万円
- ・ 川崎岡地(四階建設32戸)建設
- ・ 勤労者住宅建設資金預託金

主要施策の概要

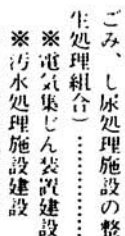

- ・ 上水処理施設の整備(長岡地区衛生処理組合)……………億六千万円
- ・ 電気集じん装置建設
- ・ 汚水処理施設建設
- ・ 尿処理施設建設
- ・ 学校建設……………億五千二百万円
- ・ 校舎補修
- ・ 学校教育の振興……………億七千万円
- ・ 教材整備
- ・ 就学奨励
- ・ 私学の振興……………七千九百万円
- ・ 私立高等学校補助
- ・ 私立高等学校生徒学費助成
- ・ 第一種 年額 万四千円 四〇人
- ・ 第二種 年額 万八千円 五〇人
- ・ 第三種 年額 万二千円 三百人
- ・ 養護学校等就学奨励費補助
- ・ 幼稚園就園奨励費補助
- ・ スポーツ・レクリエーション施設の整備……………億八千万円
- ・ 市営プール建設
- ・ 陸上競技場メインスタンド建設
- ・ 運動公園整備
- ・ 産業の振興……………九億一千三百万円
- ・ 中小企業金融対策
- ・ 商工団体等活動補助金
- ・ 各種見本市開催
- ・ 工業振興
- ・ 老人福祉……………八億四千百万円
- ・ ※(仮称)市民福祉センター建設
- ・ 老人健康診査
- ・ 在宅老人対策(老人カウンセラー・老人家庭奉仕員・老人福祉電話等)
- ・ 老人ホーム入所者保護
- ・ 老人医療費助成
- ・ 児童福祉……………〇億八千六百万円
- ・ ※保育所建設
- ・ 私立保育所施設整備
- ・ 緑町一丁目児童遊園新設
- ・ 子どもの遊び場新設(10か所)
- ・ 障害者福祉……………二億二百万円
- ・ 障害者家庭奉仕員設置
- ・ 障害者福祉資金貸付
- ・ 障害者住宅整備資金貸付
- ・ 身体障害者福祉
- ・ 精神薄弱者福祉
- ・ ミニコロニー建設事業負担金

市民生活の 安全対策推進



- ・ 雇員促進
- ・ 総合観光推進対策
- ・ 新産業センター建設促進
- ・ ※卸売市場建設
- ・ 農業の振興……………億一千九百万円
- ・ 農村整備の総合企画事業
- ・ 農村総合整備モデル事業
- ・ 集落開発センター整備
- ・ 園芸・畜産の振興
- ・ 猿橋川地区たん水防除事業
- ・ 真木半蔵金線舗装など林道の整備
- ・ 水田利用再編対策
- ・ 消防力の強化……………七千三百万円
- ・ 消防水利施設の整備
- ・ 消防ポンプ車・ポンプ積載車購入
- ・ 交通安全対策……………九千万円
- ・ 歩道新設・改築……………〇・五〇〇
- ・ 自転車歩行者道築造……………〇・〇〇〇
- ・ 健康の確保……………四億三百万円
- ・ 循環器検診・がん検診の実施
- ・ 母子衛生・母子医療費補助
- ・ 休日診療対策
- ・ 高額療養費
- ・ 地すべり対策……………一千万円
- ・ がけ地近接危険住宅移転補助

生きがい対策 と福祉の充実



- ・ 生きがい対策事業……………一千二百万円
- ・ ボランティア活動・楽しみ活動・農園活動・指導者養成
- ・ 地域福祉の推進……………二千七百万円
- ・ 社会福祉協議会補助金
- ・ 民生委員(一九七人)活動費

その 事業



- ・ 新潟大学工学部跡地取得基金積立金……………五億円
- ・ 財政調整基金積立金……………四千八百万円
- ・ 除雪対策費……………一億六千七百万円
- ・ 道路台帳の整備……………七千三百万円
- ・ 藤橋遺跡公有化事業……………一億六百万円
- ・ 岩野原遺跡発掘調査……………二千四百万円
- ・ 市立劇場自主事業(19回)……………六千九百万円
- ・ 国勢調査経費……………三千九百万円
- ・ 参議院議員選挙執行経費……………一千九百万円
- ・ 太田出張所建設……………二千九百万円
- ・ 八方台休憩センター補修……………四千八百万円
- ・ 厚生会館補修……………四千五百万円
- ・ 水泳競技場補修……………一千二百万円
- ・ 前川駅二線橋建設補助金……………二千九百万円
- ・ 町内公民館建設助成金……………一千六百万円
- ・ ※は4・5ページに関連記事

駅前広場の整備に 21億9千万円

上越新幹線の開通をめぐり、現在の面積六千平方メートルをほぼ二倍の一万二千平方メートルに拡張する計画を昭和五十年から進めています。新年度は、移転家屋の代替地として貨物駅跡地二千五百平方メートルを取得します。

東口広場の整備は、昭和五十五年までに着工します。初年度は、十億五千万円をかけて、用地取得、家屋移転補償、市道の付け替え工事に着手します。

東口に自転車駐車場

長岡駅の東口に、五百台収容できる、二階建ての自転車駐車場を建設します。事業費は、一億三千万円。右料制で、完成は七月一日の予定です。



自転車駐車場予定地の
越後交通廃線敷

新長岡駅に八m幅の 東西連絡自由通路

東口と西口をキップなしで往来できる自由通路を、新しい長岡駅舎の二階に設けます。幅員八メートル、長さ五十二メートルの通路で、五十五年度に完成します。

長岡ニュータウン

順調に進む ニュータウン公園

新年度は、一億八千四百万円で大谷池の築堤と公園敷地の造成を進めます。事業は、地域振興整備公団に委託されています。大谷池は、公園のシンボルとなるもので、防災調節池の機能も兼ねています。公園は、広さ十六・六ヘクタールの総合公園で、昭和五十七年度の完成をめざします。

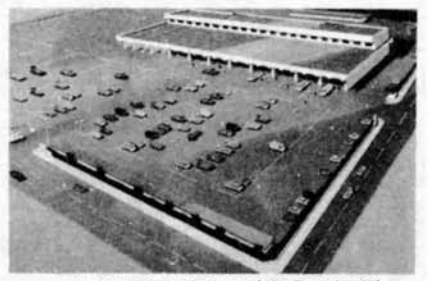

公設地方卸売市場(完成予想図)

市民の森 用地を取得

総面積四十七・五ヘクタールのうち、三千万円で、豊かな自然を生かしながらお花見広場や展望台、芝生広場、散策道などを設け都市緑地として整備します。五十五年度に都市計画決定をし、五十六年度から施設を整備してまいります。

四三七億 円

予算総額

学校建設、13か校に

四郎丸第二小学校を新築

学校建設は、五十四年度に引き続いて積極的に進めます。改築が完了する学校は、中島・黒条・浦瀬・才津・上川西の各小学校。また、四郎丸第二小学校(仮称)の新築に着手します。

新年度は、十七億七千六百万円の子算で、次の学校を整備、建設します。

- 中島小学校：鉄骨造り平屋建て屋内運動場を改築
- 黒条小学校：鉄骨コンクリート造り三階建て校舎(普通教室三、特別教室三)を改築
- 浦瀬小学校：鉄骨造り平屋建て屋内運動場を改築
- 才津小学校：鉄骨造り平屋建て屋内運動場を改築
- 上川西小学校：鉄骨造り平屋建て屋内運動場を改築
- 新町小学校：鉄骨コンクリート造り四階建て校舎(普通教室十六、その他管理諸室)を改築(改築二か年計画の初年度)
- 大島小学校：鉄骨コンクリート造り三階建て校舎(普通教室六)を増築
- 四郎丸第二小学校(仮称)：鉄骨コンクリート造り三階建て校舎(普通教室十八、特別教室二)を新築(新築三か年計画の初年度)
- 山谷沢小学校：鉄骨コンクリート造り三階建て校舎

- リート造り三階建て校舎(特別教室三)を増築
- 酒吉小学校：ブロック造り平屋建ての給食室を増築
- 桂小学校：二十五メートルプールを新設
- 富貴小学校：橋りょう拡幅
- 西中学校：鉄骨コンクリート造り三階建て校舎(普通教室三、特別教室三、その他管理諸室)を増築
- 太田中学校：冬期寄宿舎を新築
- 校地取得：川崎第二小学校(仮称)、関原小学校、宮内小学校(拡張)、深沢小学校(拡張)



改築が完了した新組小学校

市営プール 七月オープン

市民待望の市営プールは、昨年に引き続き建設を進め希望が丘小学校の隣りに、七月一日オープンの予定です。総事業費は、およそ八億円。プールはアルミ製で、五十メートルプール、二十五メートルプール、幼児プール、スライダープールをそろえ、周辺には草花を植えて、子供から大人まで十分楽しめる明るい雰囲気のパールにします。



市営プール(完成予想図)

陸上競技場に メインスタンド

市営陸上競技場に、二億八千万円でメインスタンドを建設します。スタンドは、一千三百席で、鉄筋コンクリート造り二階建て。一階には、事務室、放送室、医務室、更衣室、そして中央部分に多目的に使用できるスペースを設けます。



市民福祉センター
(完成模型)

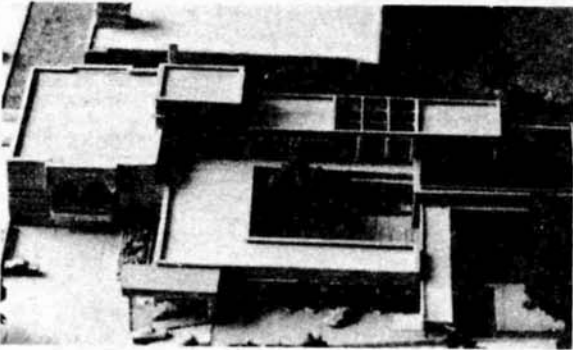

55年度の 主な事業

市民福祉センター 今秋オープン

日越地内に、昨年十月着工した市民福祉センターは、今秋のオープンをめざして建設を進めます。総事業費は七億二千万円。この施設は、高齢者はもちろんのこと、若者をはじめ、どなたも利用できる総合施設になります。建物は、鉄筋コンクリート造り三階建て。市街地を一望できる丘陵地帯にあり自然条件にも恵まれています。

▽主な施設

- ①ステージ付き大広間、民芸風和室、中州和室、教養倶楽室、図書室、大浴場など「やすらぎ」の施設。
- ②各種器具を備えたトレーニングルーム、プレレホールなど「若返り」の施設。
- ③講習室、クラブ室、造形室など「生きがい」の施設。
- ④食堂、ロビー、ゲートホールも楽しめる庭園など。

十日町・新組・太田に 新しい保育所

■十日町保育所(仮称)
片田、高島、十日町の各へき地保育所を統合し、十日町地内に、鉄筋コンクリート造り二階建て、定員八十人の公立の認可保育所を建設します。

■新組保育所(仮称)
新組、新組第二の各地域保育所を統合し、福井町地内に、鉄筋コンクリート造り二階建て、定員八十人の公立の認可保育所を建設します。

■太田保育所(仮称)
濁沢、蓬平の各へき地保育所を統合し、新しいへき地保育所を建設します。この保育所は、新年度に建設される多目的建物の太田地区総合センター(仮称)内の一階に入ることになります。

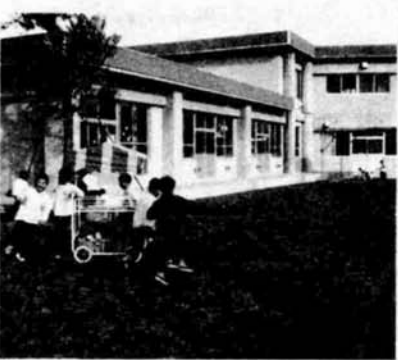

昨年完成した黒条保育所



し尿処理場(寿3丁目)

ごみ、し尿処理施設に11億6千万円

■汚水処理施設を建設
ごみ処理施設から発生する汚水、環境衛生センター内の雑排水を処理する施設を建設します。

■電気集じん装置を新設
ごみの多様化に伴って、燃焼後の煙の中に含まれている細かいチリ(ばいじん)の質が変化してきています。現在の施設のばいじん除去能力を増強するため、電気集じん装置を新設して、大気汚染防止に努めます。

■し尿処理施設を建設
昭和37年度建設の化学処理施設は、老朽化しているため二か年連続で、処理能力一日百三十キロリットルの新しい施設を建設します。

楽しい
勤労青少年ホーム
☎32-4429



教養講座にどうぞ!!

ホームでは、4月から第1期教養講座を開きます。
みなさんぜひ参加しましょう。

・期間…4月～9月(6か月間)

・対象…市内に勤める25歳以下の方
(公務員は除く)

・申込…3月16日(日)午前10時から、ホームで先着順に受け付けます。

※申し込みのときは、受講料とホーム利用証、それに利用者協議会費300円をお持ちください。

※はじめてホームを利用される方は、受付日の前日までに利用者証の交付を受けてください。利用者証の申請用紙はホームにあります。なお、ホームは、午後9時まで閉館しています。

講座名	コース	時間	受講料 (6か月分・材料費含む)	定員
花道	月曜コース	PM6:00~6:00	10,800	各コース25人
	火曜コース			
	水曜コース			
	木曜コース			
料理	月曜～土曜の6コース	月・火・金 6:00~6:30 水・木・土 6:30~	10,800	各コース24人
	茶道(宗備流)	月・火・水・金 初級コース 中級コース 上級コース	6,000	各コース15人
和裁	月・木曜コース	PM6:30~	6,000 (材料費は別)	各コース15人
	水・金曜コース			
ペン・毛筆	火曜コース	PM6:30~	6,000	40人

●陸上競技場
4月15日から貸出し
申込：☎27-16300
4月15日以降、トラックフィールドの状況により開始します。

●信濃川河川敷運動施設
4月15日から貸出し
申込：レクリエーション課
貸出：4月15日以降、グラウンドの状況により開始します。

●申込の受付
(一般使用)
貸出し開始日から4月30日までの受け付けを4月10日午前9時からレクリエーション課で行います
(大会使用)
貸出し開始日から7月31日までの受け付けを4月1日から4月5日までの間に行います。

ことしの
雪の記録(2月20日現在)

初雪 54年11月13日
降雪累計 584cm
1日当たり最高降雪量 43cm (1/16)
最深積雪量 191cm (2/17)

【除雪車】
早朝出勤日数 25日

積雪の経過

最高積雪量
一九一センチメートル

根雪になったのは、一月七日からで、とくに二月に入ってから連日降り続き、二月十七日には積雪量が一九一センチに達しました。(昭和52年は二二・二センチ、38豪雪は三三・八センチ)

今年の雪は、さほど多くはなかったんですが、休みなく降り続いたため、雪の量が減らず除雪が困難になりました。

二月に入ってから除雪機動隊は、連日午前三時に出勤して道路の確保に当たりました。隊員も除雪車も休みなし、除雪した道路の延長はおおよそ一万一千メートル(二月二十日現在)に達しました。

◇
自家用車が普及し、生活様式が年々変わって行くために除雪に対する市民の要望はますます大きくなるばかりです。市の除雪体制も、それに対応して充実させていきますが何と云っても、市民の皆さん



ロータリー除雪車
(2月14日、午前4時 村松町小山で撮影)

の理解と協力がなければ雪の打ち勝つことはできません。冬の生活をより明るくする

ために、これからも、市民の皆さんのご協力をお願いいたします。



この車、除雪車からは見えません(2月14日午前3時 金房で撮影)

のどとすずれば……
三月の雪を聞く……
もう次のつらさを忘れてしまっています。
でも、ことしの雪は大変でした。
屋根の雪おろしは三回以上、
除雪機動隊は連日三時出勤。
それでも苦情は、ひっきりなし……
雪も少くなり
落ち着いた……
ことしの雪をふりかえってみたいです。

雪と

除雪機動隊

「家の前を除雪したのにブルが来て雪をドツサリ」

家の前の道路端の雪を地下水で消してきれいにしたのに除雪車が来て、道路の雪をドツサリ。しかも、何度も何度も。わざと私のところへ持って来るんでは? そこで、「家の前の雪を待って行け!」電話では足りず、夜中に見張りをする熱心な人も……道路の両側に雪を積み重ねた除雪方法ではやむを得ないと分かっていても、やっぱり……言いたくなる……

「路上駐車をしたらブルに車を傷つけられた駐車違反金は払うから車を直せ」

「いくら道路の上だからといっても僕の愛車を傷つけてよ」という法律はないはず……

と彼は言います。確かにそのとおり。ですから、違法駐車があると除雪車はこわくて動かせません。

また、ことしは、車庫があるのにわざと車庫に入れずに車を車庫の前に出しておき、雪を自分の家の前に置かせないようにする、という困った駐車が目立ちました。

除雪車は、危険なのであまり雪を寄せません。その結果道路はだんだん狭くなり、車は渋滞。子供たちは車におびえながら学校へ……そこで、
「もっと広くあけろ!」

◇
ことし除雪機動隊に寄せられた苦情の中から、一部紹介しました。ささいなことのようにですが、連日の早朝出勤で疲れきっている隊員にとっては、つらいことです。



北園橋通り



PTAの皆さんが
通学道路を除雪

市の機構改革

「建築指導課」を新設

4月1日から
建築確認は市が行います
増加する建築物の確認等の事務を、より早く確実に処理するため、4月1日から、建設部に「建築指導課」を設けます。

これによって従来、県で行っていた次の事務は4月1日から長岡市で行います
・建築基準法による建築物の確認・許可関係事務
・都市計画法による市街化区域内の開発許可(一定規模以上の宅地造成の許可)
これに伴って、現在新潟県証紙で納入している、これらの申請手数料は、4月1日から現金で長岡市に納入していただくこととなりますから、ご注意ください。

※詳しいことは都市計画課(4月1日以後は建築指導課)にどうぞ。

「住宅課」は廃止し「建設監理課」に統合

市民部の「住宅課」を廃止し、住宅事務は、4月1日から建設部「建設監理課」で行います。

◆
●スポーツ少年団「バスケットボール」
対象：小学5年男子15人

小学5年女子15人
小学6年男子10人
期間：4月6日～56年3月22日の毎週日曜
時間：9時～11時30分
会場：阪之上小(体育館)
参加費：一、五〇〇円
申込：3月10日から22日までに印鑑持参のうえ、レクリエーション課へ

※問合せ：須藤淳治さん
(金房二)
☎34-2583

生きがい教室一覧表

曜日	時間	講座名	定員
月曜日コース	午前	紙人形	45
	午後	紙人形	45
	午前	茶道	25
	午後	詩吟	110
	午後	書道	50
火曜日コース	午後	盆栽(基礎コース)	70
	午前	リボンフラワー	45
	午後	リボンフラワー	45
	午前	紙ひも細工	25
	午後	紙ひも細工	25
	午後	楽焼	25
水曜日コース	午後	茶	25
木曜日コース	午後	民踊	350
金曜日コース	午後	道画	50
	午前	道画	50
	午後	俳句	35
	午後	俳句	20

民踊教室以外は重複参加できません。

高齢者のための

生きがい教室

高齢者の皆さんから、趣味創作をとおして、楽しい毎日をご過ごしていただくため、今年も生きがい教室を開きます。

どうぞご参加ください。

○対象：市内在住の55歳以上の方
 ○期間：5月7日～56年3月4日
 ○参加料：一人 千円
 ○申込：4月16日(水)、17日(木)の午前10時から午後4時まで
 厚生会館で受けつけます。

※開講式は、5月7日(水)の午前10時から厚生会館で行います。

花壇づくり講習会

初心者を対象にして、土づくりから花の手入れ、花壇づくりを勉強する教室を開きます。

これから花を育ててみようと思う方、どうぞお申し込みください。

・日時：5/6(日) 9:00～11:00
 5/7(日) 9:00～11:00
 5/8(月) 9:00～11:00
 5/9(火) 9:00～11:00
 5/10(水) 9:00～11:00
 5/11(木) 9:00～11:00
 5/12(金) 9:00～11:00
 5/13(土) 9:00～11:00
 5/14(日) 9:00～11:00

いづれも午後1時30分～3時30分まで(計6回)
 ・会場：サンライフ長岡(長倉町)
 ・募集人員：50名
 ・参加料：五百円
 ・申込：3月10日(水)から22日(土)まで
 生きがい課(市役所5階 351-112)へ。定員になり次第締切ります。

市民農園 入園者募集

あなたも野菜づくりを今年、笹崎農園を追加

この市民農園は、米の生産調整のため、昭和五十三年から実施している水田利用再編対策事業の一環として行っているもので、住宅地に近い水田を埋め立て、市民の皆さんから利用していただくものです。

一区画あたりの面積は三十三平方メートル(十坪)です。

▽所在地と募集区画数
 笹崎市民農園………六

▽入園料………一区画年間三千元。



野菜や花を家族で力を合わせて育てる市民農園の入園者を募集します。

今年の募集は全部で七十四区画——

市民農園三十七区画と今年新たに開園する笹崎市民農園三十七区画となっています。

今年も、あなたも家族やグループで野菜づくり、花づくりを楽しんでみませんか。どうぞお申し込みください。

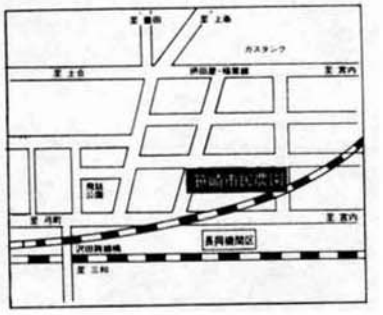

ただし、入園者に、土地の耕作権その他一切の権利は帰属しません。

▽作付種目………野菜、花に限りません。(農耕用具は各自で用意してください)

▽申込………3月17日(水)～3月19日(金)まで市役所3階打合せコーナーで受け付けます。各農園とも、申し込み順に受け付け、予定区画数に達し次第に締切ります。(担当………農政課)

ひろば

学校だより

世界児童画展
 上組小が文部大臣賞

第十回世界児童画展に上組小学校が文部大臣全国団体賞に選ばれ、三月二十五日東京で表彰を受けました。

また、個人の部では、一年生小川圭一郎さんと二年生北原邦彦くんが個人最高賞に選ばれたほか、同校から多数人選されました。

阪之上小に
 金賞・銀賞

二月十一日、東京・武蔵野音楽大学で行われた全日本リコーダーコンテストに、阪之上小学校が新潟県代表として参加しました。

合奏の部では器楽部による「セレナードへ長調」よりが金賞、四重奏の部では六年生四人による「イディール」(田園詩)が金賞、そして五年生四人による「オー・シャンゼリゼ」が銀賞をそれぞれ獲得しました。

オルゴール

燃えないごみ 平均に出して ください

毎年四月に入ると、冬のうらみが出さずにおいた燃えないごみが一度にどんと収集場所へ持ちこまれます。

このため、収集処理がスムーズにいかなくなってしまうことがあります。

ごみの収集処理は、限られた陣容の中で計画的に進めていますが、いつもキチンと行なわれるよう、次のことについてご協力をお願いします。

- 1 積雪期の燃えないごみの収集は、一部町内を除いて通年収集しています。三月収集している町内の皆さんは、平均して出しておられるようにお願いします。
- 2 燃えないごみの場合もそうですが、収集車は、圧縮型の専用特殊車です。ごみの入れ物はできる限り、段ボール箱でなく、圧縮のきくポリ袋をお使いくださるようご協力をお願いします。
- 3 出したごみが収集されなかった場合は、何かの理由によるものです。こんな時すぐ環境衛生第一課(☎241-2837)へ照会してください。

長岡市学童スキー記録会から



小学生を対象にした第六回長岡市学童スキー記録会が、二月十四日市営スキー場とその周辺で行われました。

記録は次のとおりです。

- ◇回転の部
- 四年生男子
- ①西村 孝雄(栖吉) 44秒3
 - ②鈴木 一哉(四郎丸) 44秒6
 - ③大崎 琢也(栖吉) 44秒6
 - ④四年生女子
 - ①小野 準子(四郎丸) 48秒2
 - ②頼所はるみ(川崎) 50秒2
 - ③富田恵理子(四郎丸) 50秒2
 - ④五年生男子
 - ①草間 賢(栖吉) 42秒9
 - ②坂牧 雅英(種芋原) 43秒7
 - ③阿部 洋志(柿) 44秒4
 - ④五年生女子
 - ①引地佐知子(四郎丸) 42秒8
 - ②加藤みさを(栖吉) 43秒6
 - ③佐藤加壽子(柿) 48秒3
 - ④六年生男子
 - ①柿沼 正之(四郎丸) 42秒6
 - ②柄倉 敦(大積) 42秒7
 - ③磯貝 浩夫(阪之上) 43秒2
- 六年生女子
- ①高橋紀子(富曾鬼) 10分06秒
 - ②山本貴子(富曾鬼) 10分40秒
 - ③南雲京子(富曾鬼) 11分08秒
 - ④五年生男子
 - ①石田浩行(六日市) 15分06秒
 - ②斉藤祐二(富曾鬼) 15分21秒
 - ③遠藤雄一(富曾鬼) 15分38秒
 - ④五年生女子
 - ①淡路美樹(富曾鬼) 8分54秒
 - ②新野正子(富曾鬼) 8分54秒
 - ③藤井佐知子(深沢) 9分57分
 - ④六年生男子
 - ①高龍真一(富曾鬼) 14分34秒
 - ②星野明人(六日市) 14分38秒
 - ③坂井 忠(山谷沢) 14分54秒
 - ④六年生女子
 - ①金内玲子(富曾鬼) 8分28秒
 - ②岸 郁代(山谷沢) 8分41秒
 - ③吉村亜矢(富曾鬼) 8分41秒
- ◇リレーの部
- 男子………8人
- ①富曾鬼小 35分25秒
 - ②上組小 36分43秒
 - ③四郎丸小A 36分44秒
 - ④四郎丸小A 39分08秒
- 女子………8人
- ①富曾鬼小 34分53秒
 - ②深沢小A 37分58秒
 - ③四郎丸小A 39分08秒

ひろば

みんなの健康管理

担当 市役所2階衛生課 保健係

◎乳児健康相談

- ・対象…昭和54年10月生れの乳児
- ・会場…厚生会館第2小ホール
- ・日時・対象地区

4/1(水)	阪之上、中島、表町、神田、新町、川崎、四郎丸、千手、大島、希望が丘の各校区
4/2(木)	高曾亀、黒条、新組、山本、山通、柄吉、宮内、太田、六日市、十日町、深才、日越、関原、王寺川、下川西、上川西、宮本、大積、福の各地区

(両日とも午後1時30分～3時)
 ・内容…身体計測、保育・離乳相談
 ※母子健康手帳をお持ちください。

◎ガン検診

- ・対象…家庭にいる方、自営業、従業員50人未満の事業所に勤務の方
- ・申込…3月10日から15日までに(先着順で締切)
- ※生活保護・低所得世帯の方には受診料減免の制度があります。申込みの際にお申し出ください。

	胃ガン	子宮ガン
年齢	40歳以上	30歳以上
期日	3月27日・28日(のみ)	3月25日(午後26日)
受付時間	9時～11時	9時～10時 13時～14時
会場	柳原分庁舎	
定員	200人	140人
費用	1,150円	750円

◎血圧検診

- ・対象…大正5年4月1日～昭和15年3月31日生まれの人で、自営業、家庭にいる人、従業員10人未満の事業所に勤務している人
- ・検診内容…血圧検診(全員…無料)、精密検査(異常のある人…1,000円で当日その場で行います)

※生活保護・低所得世帯の方は受診料減免の制度がありますので前もって電話でご連絡ください。

・会場・日時

受付時間	10:00～11:30	13:30～15:00
対象区域	山通り	橋吉
会場	柿小学校	橋吉小学校
対象区域	川西	関原
会場	川西公民館	関原出張所
対象区域	太田	六日市
会場	太田出張所	六日市出張所
対象区域	日町	深才
会場	日町連絡所	深才連絡所
対象区域	表町	山本
会場	厚生会館	山本連絡所
対象区域	宮本	大積
会場	宮本連絡所	大積小学校

◎家族計画相談

- ・対象…産後5～6か月の産婦と一般希望者
- ・日時…4月1日(水)、2日(木) いずれも午後2時～4時
- ・会場…厚生会館女子更衣室

◎母親学級

- ・日時…4月10日(木)、21日(木) 午後1時～4時30分
- ・会場…中越婦人会館
- ・対象…初回妊婦、希望者
- ・持物…母子健康手帳、筆記用具、母親学級テキスト



消費生活センター ☎32-0022



図書館 ☎32-0658

- ★鉄道模型運転会
- ・日時…3月15日(日)午後2時～4時30分
- 3月16日(日)午前10時～3時30分
- ・内容…H0ゲージの模型電車を持ち寄り、ホームにセットしたレールを走らせます。



☎34-1305

- ★親子七宝焼きのつどい
- ・日時…3月23日(日)午後1時～4時
- ・対象…小学校4年生～高校生、または親子
- ・会場…小中学校、公民館、ほかに材料費…100円～150円
- ・申込…3月20日まで
- ・定員…30人
- ★星空を見る会
- ・日時…3月18・19・20日のうち晴れた最初の夜

- ・内容…冬の星座、星雲、星団、惑星の観察
- ★楽しい教室後期作品展
- ・日時…3月25日～30日まで
- 午前10時～午後5時
- ★春休み将棋大会
- ・日時…3月29日(日)午前10時から
- ・対象…小学生～高校生
- ・申込…3月11日～26日
- ★子ども映画劇場
- ・日時…3月30日(日)午後1時

- ★親子水泳教室第9期会員募集
- ・対象…小学校2・3年生で泳げない児童の親子
- ・期間…4月～6月まで8回
- ・時間…火曜日の午後3時30分～5時
- ・申込…4月1日から6日まで、予定人員25組で締め切ります。
- ・会費…一組…千円
- ※電話受け付けはいたしません



☎35-0184

- ★冬鳥さよなら探鳥会
- ・日時…3月16日(日)午前9時～正午
- ・観察地…信濃川
- ・集合…長生橋東詰午前9時
- ・持物…双眼鏡、筆記用具
- ・対象…小学生、一般
- ・申込…3月14日まで
- ※雨天中止

- ★ハカリの無料診断
- ・日時…3月17日(日)、18日(水)
- 午前10時～午後3時
- ・会場…消費生活センター
- ・検査品…台所用ハカリ、体温計、血圧計、ヘルメットなど
- ★読者のつどい
- ・日時…3月28日(金)午後7時～9時
- ・内容…福永武彦著「草の花」を話題にして
- ・会場…互尊文庫児童室
- ★図書館ボランティア募集
- ・活動日時…月に1～2回
- 土曜日の午後1時30分～4時
- ・募集人員…数名
- ※詳しくは互尊文庫へ

お知らせ



◎加入しましょう 交通災害共済

交通災害共済は、市内に住所があれば、どなたでも加入できます。

万一の事故に備えて家族みんなで加入しましょう。

・会費…一人年間…500円

途中で加入する場合も同額です。

・見舞金…死亡は百万円、けがは実治療日数7日以上で程度により、万円から七十万円まで。

・申込…町内会長さんまたは金融機関を通じて、今月末までに済ませてください。

(市役所五階 交通係)

福祉資金の貸付

担当…市役所一階福祉課

- 障害者住宅整備資金
- ・対象…次に掲げる障害者または障害者と同居する親族で障害者専用居室等の増改築をされる方
- ①身体障害者手帳…級…級の身体障害者
- ②療育手帳「A」の精神薄弱者
- ③その他前記に準ずる程度の障害者
- ・貸付限度額…一五〇万円
- ・利率…年…二・〇%
- ・償還…十年以内の元利均等月賦
- 心身障害者福祉資金
- ・対象…障害者手帳…級…級の身体障害者及び療育手帳「A」「B」の精神薄弱者
- ・土地住宅資金…七十万円を限度に十年以内の元利均等月賦償還
- ・事業資金…五十万円を限度に五年以内の元利均等月賦償還
- ・利率…年…二・〇%
- 母子・寡婦福祉資金
- ・対象…母子・寡婦家庭
- ・資金の種類…事業開始、事業継続、住宅、修業、結婚、就職、就職支度の各資金
- ・利率…無利子または年…二・〇%
- 老人居室整備資金
- ・六十歳以上の高齢者と同居し、高齢者の専用居室の増改築を必要とする方。
- ・貸付限度額…一世帯百万円
- ・利率…年…二・〇%
- ・償還…十年以内の元利均等月賦



消費生活センター ☎32-0022

火事をおこしそうなった日頃、電気毛布を愛用しています。いつものように一時間程前にスイッチを入れ暖めておきました。部屋を閉めておいたので分らなかつたのですが部屋を開けたらびびり。煙が部屋中に充満していたのです。調べてみたら電気毛布、上下布団、畳までこけており、もう少しで火事になるところでした。何が原因なのか

調べてください。(市内・工) 申請により、さつそくメーカーから原因調査をしてもいいです。それによるとコントローラーに異常はなく、端子の部分がとくにこけていたのとおそらく毛布の端が重なって、その部分の過熱で事故になったと思われるという報告でした。

電器製品、とくに暖房器はJIS(日本工業規格)で安全性、実用性、耐久性についてきびしくチェックされていますが、発熱線に異常があったり、コントローラーの故障や誤使用、不注意などで思わぬ事故が発生することがあります。

数シーズン使用すると、外観に異常がなくとも、内部の



春の交通安全運動

4月6日～15日

新入學のこどもたちの通園・通学が始まります。ことしの運動目標はこどもの事故防止と自転車の安全利用が重点です。正しい交通マナーに地域ぐるみで取り組みましょう。

市政を茶の間に

- 【テレビ】
- NST「おはようがおか」 15分番組…3月9日(日)23日(日)、30日(日)、午前8時10分から
- BSN「長岡市だより」 15分番組…4月6日(日)、午前8時から
- 1分番組…毎日曜日 午前9時44分から
- 【ラジオ】
- BSN「長岡市だより」 3分番組…月～金曜日 午後3時から

人口と世帯数

- 55.2.1現在
- 177,803人 (+71)
- 87,301人 (+13)
- 90,502人 (+58)
- 50,027世帯 (+1)

水田利用再編対策関連事業

市の当初予算に四千六百万円

謝金の増額・補助率アップなど

栽培技術の確立などが必要です。市では、これらの対策に、国県の事業のほかいろいろな事業を検討し、助成することになっていますので、御相談のうえ御活用下さい。

目標達成集落には
平均三万円

まず集落段階で十分な話し合いをしていただくため、すべての農家組合に平均五万円の謝金(集落の大小によって差があります)を交付するほか、転作目標面積を百パーセント以上達成した農家組合には、昨年より五割増の平均三万円の謝金(集落の大小、達成率によって差があります)を交付します。なお、転作の指導等に当たる農業団体(農協、共済組合)に対する市の助成も、昨年より五割増額します。

三ハク以上団地化した集落には平均三十万円

転作田の団地化、計画転作は農家組合の結束と努力が大切です。市ではこれを強力にバックアップするとともに、その努力に報いるため、計画転作を実施した農家組合又は一ヘクタール以上を条件整備して団地化した集団に対し、平均十万円助成します。



三ハク以上利用する機械に
六十五パーセントの補助

また、一ヘクタール以上の団地の合計が三ヘクタール以上ある集落に対してはさらに平均二十万円助成されます。ただし、いずれもその団地で転作物を栽培することと条件で、安全管理や土地改良通年施行は、いくら団地化されていても対象外です。

一ハク以上の条件整備に
六十五パーセントを助成

転作には、排水を良くするなど土地の条件整備が大切ですが、市では国、県の補助事業の上乗せ補助のほか、その条件を満たさない小規模な場合にも補助しています。〈条件・補助率〉
■二戸以上共同、二十アール以上 工事費の五十パーセント
■一ヘクタール以上の集団転作 工事費の六十パーセント
〈工種〉
■暗きょ排水 ■排水路整備 ■表流水排除 ■客土 ■心土破砕、深耕 ■土壌改良

大豆・麦の集荷
販売に助成

奨励金の高い特定作物である大豆、麦を安心して転作でき、農家の収入に結びつけられるよう、今年から新たに、市で農協に対し、集荷販売助成として各々一俵当た

り五百円を助成します。大豆、麦の収穫増に努め、安心して出荷してください。

展示ほ二か所を増設
青年農業者の試作ほも

市で助成して一ヘクタール規模の展示ほを設けています。すでに関原と王寺川に各々一か所ずつありますが、今年も新たに二か所助成します。

一ヘクタール以上の団地で、五種類以上の作物の輪作を行うもので、三年間実施していただく条件で、一か所百万円交付します。今年には川東地区で優先して実施を期待しています。

また、青年農業会議会員(四十才以下の専業農業者)が三十アール以上で転作技術の確立をめざす転作実証ほを設ける場合、市で十万円助成します。

リーダーの先進地視察

県内、県外の各地で、農家の創意工夫、集団の結束などにより、転作に成功し、また意欲的に取り組んでいる事例がたくさんあります。市では、昨年に引き続き、リーダーとなる方々の先進地視察を行います。

御相談、申込は農協へ

これらの転作関連事業についての御相談、申込みや、集団転作の御相談は、できるだけ農協を通して市役所農政課へお早め。

互助方式ですべての農家が協力

農用地利用増進事業を活用

関原町一丁目

全農家が十アール当たり
九百円を拠出

関原町一丁目農家組合では、以前共同苗代用地だった一・二ヘクタールの水田で、昨年からは集団転作を実施していますが、特定の農家が犠牲になるのをさけるため互助方式を実施し、集落内の全農家から水田十アール当たり九百円の拠出金を徴収し、これを土地提供者に支払っています。

- 転作利用組合(集団転作受託組)の集団転作の概要
- ▽組合員数:九名(代表者荒木秀雄さん)
- ▽転作面積:一・二ヘクタール
- ▽転作物目:大豆七十アール、小豆三十アール、枝豆十アール、そば十アール
- ▽機械:トラクター、動力噴霧機

目標配分以上の土地提供者に十万円

寺宝町

寺宝町生産組合(代表者長部保さん)では、水田利用再編に積極的に対処するため、集落の全体会議を四回開き集団転作を実施することにし、五名の委員が中心となって次のような互助方式を実施しています。

■互助方式のしくみ

- (ア)個人別目標面積以上の土地を提供した者には、超える面積に対し、十アール当たり最高十万円を組合が支払う。
- (イ)転作水田のない者、目標以下

寺宝町生産組合の集団転作の概要

- ▽組合員数:二十五名(寺宝町二十三名、河根川町三名)
- ▽転作面積:一・四ヘクタール
- ▽転作物目:大麦四百四十アール、大豆二十アール
- ▽転作地:集落内の水田で一か所にまとまりやすく、できるだけ地権者が多く、水管理が容易な所を二か所(浦田・干塚)選定。浦田は昭和五十三年弾丸暗きよを行い、その後転作条件整備緊急対策事業で条件整備を行



市内の計画転作

事例紹介

- ◆… 昨年、集団転作に取組んだ12地…◆
- ◆…区のなかから、関原町1丁目転作…◆
- ◆…利用組合と寺宝生産組合の概要を…◆
- ◆…御紹介します。……………◆

また、転作物の栽培管理は、九名の農家が転作利用組合をつくり受託していますが農用地利用増進事業を活用して土地所有者から三年間の利用権設定を受ける形をとっているため、土地提供者には利用料のほか農地流動化奨励金も支払われています。

- ①集落からの助成(拠出金が財源):二万三千元
 - ②農用地利用増進事業利用料:四万九千九百円
 - ③農地流動化奨励金(初年度だけ):一万円
- 合計:八万二千九百円

水田再編・米穀売渡の事務処理を電算化

市では、長期化する水田利用再編対策及び米穀売渡の事務処理を簡素化、迅速化するため、今年からコンピューターを利用することにしました。

全農家の全水田が一筆ごとに正確に記録されますので、今後の転作計画、限度数量配分、確認、奨励金の計算等に活用できます。

農用地区域の変更

申請受付を年三回に

今年から、農振法に基づく農用地区域の変更の申請が、年三回に変わります。農用地区域をやむを得ず変更(区域除外)するための申請は、これまで年一回でしたが、五十五年からは、三月末日、六月末日、十二月末日の三回となります。なお、除外には厳しい条件があり、期間も三か月以上かかります。

55年度 長岡市の主な農林施策

本市農林業をとりまく厳しい情勢のなかであって、……

- 長期的観点から農業所得の確保と農林地の保全、農村……
- 地域の整備などを進めていくことは重要な課題です。……
- ……とくに稲単作からの脱却と農業のコスト低下を図るた……
- ……めの条件づくりを、農家、農業団体、行政が一致協力……
- ……して進めていかなければなりません。
- ……このため、市では昭和五十五年当初予算に総額七……
- ……億二千八百万円の農林関係予算を計上し、三月の市議……
- ……会に提案するはこびとなりましたので、その概要を御……
- ……紹介します。

土地盤整備の促進

二億二、〇二二万円

農業近代化や農村整備の前提となるほ場整備や、用排水の改善など、土地盤整備は最も基本的な事業です。市でも、県営、団体営の事業に対する上乗せ補助や、県単、市単事業などきめ細かい助成を行っています。

なお、五十五年度は、新しい県営事業として、日越地区のほ場整備、猿橋川地区の湛水防除事業（八丁湯機場の整備）が着工される予定です。

農村総合整備の推進

八、七七七万円

二年目に入る信濃川左岸北部地域の農村総合整備モデル事業は、国の予算割当如何によって、その対応が違ってきますが、五十五年度の実施予定は次のとおりです。

- 農村公園整備 一カ所
- 農道整備 一路線
- 集落内道路整備 一路線
- 集落内排水路整備 二路線
- 集落防災安全施設整備一カ所
- 五十六年度実施測量設計一式
- 事業に関係する用地買収及び補償

なお、信濃川右岸の農村地域は土地盤整備や環境整備が比較的進展しにくい状況にあります。が、用水・排水系統、基盤整備、生活環境整備を含めた将来における総合的な整備構想を検討するため、



専門家による調査研究を行います。

農地の流動化促進

七七八万円

農地の利用を意欲的中核農家に集積し、効率的農業を推進するため、とくに貸し手、借り手の掘り起しと、その意向調整により利用権設定を行うとともに、貸し手に奨励金を交付する農用地高度利用促進事業を実施します。また、引き続き中核的農業者を中心に農家総合コンサルタント事業も実施します。

中核的担い手の確保及び援助

八一〇万円

将来の本市農業の中核的担い手を育成、確保するため、昨年設立した青年農業会議の自主的活動を援助するとともに、その会員である青年農業者に対し、情報、指導面及び資金面で優遇措置を講じます。また、農業担い手複合経営施設設置補助金については、この会

農家生活実態調査結果(最終回)

資金(貯金・借入金)

(1) 貯金の使途は生活関係が二分の一

農家の貯金は、三百万円以下が約六十パーセントで、一千万円以上は約四パーセントとなっています。

また、この貯金の使途としては「生活関係」が多く、約四十六パーセントを占めています。

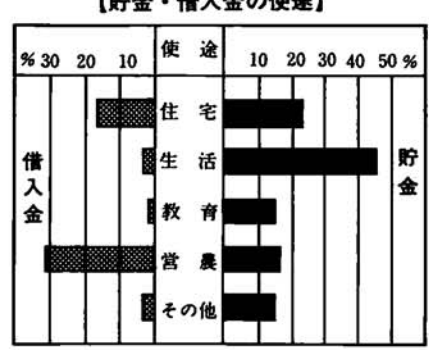

(2) 借入金の使途は営業関係が三分の一

農家の借入金の額は、借入金なしと三百万円以下がほぼ同率の約四十パーセントで、全体の約八パーセントを占めています。

この借入金の使途としては「営業関係」が約三十一パーセントで「住宅関係」が約十七パーセントとなっています。

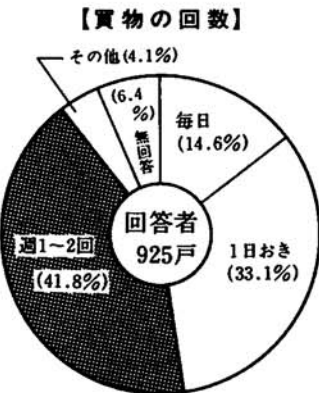

余暇利用

テレビが七十パーセント

余暇利用は、テレビが圧倒的に多くて約七十パーセント、次いで趣味と雑談がそれぞれ約二十パーセントとなっています。

また、農家一戸当たり、昨年一年間の旅行回数は「会社関係」と「農業団体関係」を中心に延三・二回となっています。



青年農業会議 初代役員決まる

地域の青年農業者が連帯して、農政に若い力を反映させようと、去る12月6日、厚生会館で「長岡市青年農業会議」の設立総会が開かれました。

当日は、約80人ほどが出席し、会則や事業計画を満場一致で可決しました。また役員には、次の方々が選出されました。(敬称略)

- 会長…林 清治 (浦瀬町)
- 副会長…近藤健夫 (上富岡町) 大川栄一 (七日町)
- 理事…伊丹一男 (高見町) 武石省策 (脇川新田町) 池津 宏 (王番田町) 高木俊彦 (高寺町) 小野喜範 (鉢伏町)
- 監事…今井 昭 (滝谷町) 石橋一雄 (深沢町)

農業生産の振興

一、〇三三万円

(全般)

消費者の需要に応じた農業生産の振興に努めるとともに、土づくりに病害虫の防除対策についても農業団体と協力して推進します。

また、制度資金の借入れに対する市の利子補給は、二パーセント五年間に改善しますが、対象は、共同組織、複合経営及び青年農業会議会員に限ります。

(畑作・園芸)

都市近郊の優良畑地を生かし生産、出荷、価格等の対策を検討します。

水田利用再編対策の推進

四、六四八万円

内容は二ページにあります。

土地利用計画及び農業振興計画の見直し

三三二万円

地域の実態及び農家等の意向、情勢の変化に対応し、実効性のある土地利用計画及び農業振興計画

林業振興と林道整備

四、六八一万円

緑豊かな自然環境を保全し、林業経営の安定向上を図るため、林道整備や森林組合の育成強化を推進します。

なお、今年の五月当市において林業振興大会も開催されます。

その他

市営牧場、市営食肉センターの円滑な管理運営により、畜産振興に寄与するとともに、内水面水産振興に努めます。

また、引き続き農林業団体の組織整備を推進します。

海外農業 みるみるある記

慎ましく、心豊かな暮らし

中島：スイスでは、衣食住とも整っていますが、生活はとても慎ましく、部屋は必要以上に明るくせず、暖房もおさえ、またチーズの廃液で豚を飼うなど、省エネルギーに徹した暮らしぶりです。しかし、みんな誇りを持っています。心豊かな生活をしていきます。



農地は寸土余さず 水路も多目的に利用

内藤：私達の訪れた無錫(上海からS.Lで二時間の所)では、二回目の稲刈りを終え、三毛作にまきをしていくところでした。中国が今、国を上げて食糧増産に努めていることは周知のとおりですが、畔、農道わきで寸土余さず



発展の可能性と 意欲を感じる中国

大塚：中国では、果物などは粒色つやも日本では商品化できないほどまっちの自然の姿で、水稲も三毛作ということもあって、草丈は短かく、株間も狭いものでした。また、機械よりも手作業が目立ちました。



直接農家の方々は上海、無錫でしか接しられませんが、コセコセせず、これからという発展の可能性、意欲からでしょう。かまに輝きがあり、私も負けずにかんばらなくちゃ、と思いを新たにさせられました。

農業近代化の前提条件 ほ場整備事業(4)

これまで、事業実施にあたっての要点を御紹介しましたが、最後に、工事完了後の営農や施設の管理等についてお知らせします。

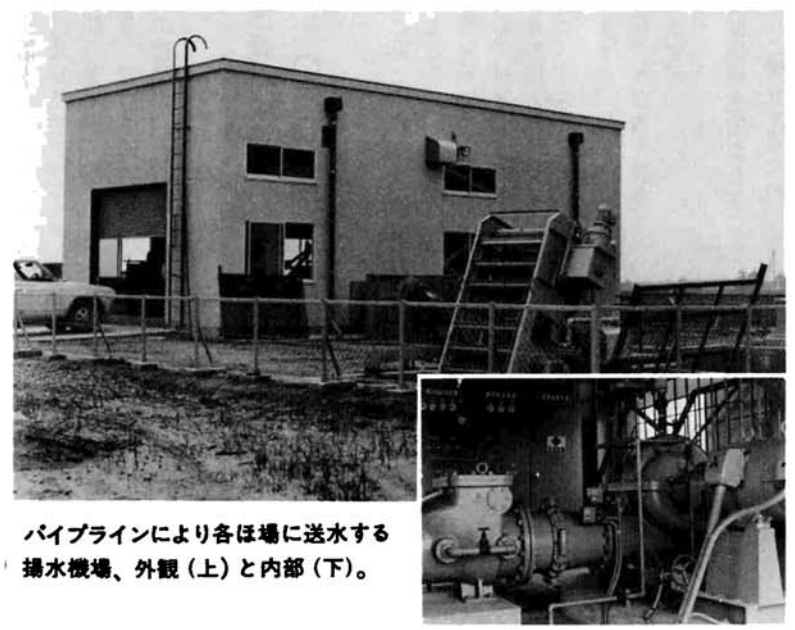

パイプラインにより各ほ場に送水する揚水機場、外観(上)と内部(下)。

農地の変調をなおす

ほ場整備をすると、区画だけでなくいろいろな面で農地がそれまでと変わっていることがあります。まず、工事完了後は、次の点に注意してください。

- ① 表土扱いしない場合や、乾田化した場合は、土壌が強酸性になっていることが多いので、植付前に酸度の測定をし、必要ならば石灰などをまいて中和させましょう。
- ② 一筆の中で切土部分と盛土部

分があるときは、肥沃度に差がある場合が多いので施肥に注意しましょう。

- ③ 整備後一年目は、均平度が一定でなく田面差があるため、そのままでは田植機の稚苗が水没する場合があります。二、三年すればだいぶよくなりますが、代かき時にできるだけならすようにする。
- ④ 工事中の転圧や代かき等により、水はけの悪い層ができる場合があります。早期に発見し、心土破砕又は、耕起して浸透をよくしましょう。

以上のように、工事完了直後はそのままではうまくゆかない場合がありますが、これはある程度やむを得ないものです。すぐ「不良工事」と決めつけず、農作業の過程で改善できるものです。

農作業の共同化を

ほ場整備によって区画が大きくなり、農道も用排水も完備されましたので、これまでより農作業はやりやすくなります。そこで、より効率的な農作業を行うとともに、農業機械にける金を少なくするため、機械の共同利用、作業委託などを進めましょう。また、この際、農用地利用増進事業による土地の貸し借りや交換なども思い切って検討してみてください。

これまでのように、個人個人で高価な機械類を一そろえ持つて、おのおの農作業をやるのでは、せっかくほ場整備にかけた金が、地域全体の所得の増大、農業の近代化につながりません。

適切な施設管理を

立派に整備されたほ場や農道、排水路、かんがい施設も、完了後の管理が不良であると、いたみが早くなって、その効果を十分に発揮しないばかりか、修理や更新に多額の費用がかかることがありますから注意が大切です。

施設の管理で重要なことは、損傷箇所を早く発見し、早めに修理することが基本で、人間の身体と同じことがいえます。そのためにも水路や農道など自分のほ場周辺の施設管理は自分で責任をもつような共同意識が大切です。

具体的には、営農の過程で次のような事態が起こりやすいため、十分な対策を話し合ったうえで実施する必要があります。

- ① 農道管理：不等沈下、法崩れ砂利敷き、除草
- ② 畦畔：崩れやすいため法面保護、除草
- ③ 用排水路：用水管水路ゴミ除去、排水路の浚渫、埋没の激しい時は法面保護、簡易護岸、暗きょ排水管の洗浄
- ④ 揚水機場、パイプライン：パイプラインによる用水管理はこれまでもと全くちがってきます。その機能を十分活かし、ムダやトラブルのない水管理をするために、運営委員会などを組織し、責任者を定め、揚水機場の運営管理、バルブの開閉制御などに

地域の総点検で 快適な農村づくり

ほ場整備は、生産基盤を整備するだけでなく農村の生活環境の改善にもつながるものです。

そこで、将来のことも考えて、事前に地域の総点検をし、話し合いを進めましょう。

例えば、あらかじめ集落道路や排水路の改良、接続について検討し、また、農業施設(ライスセンター、集出荷施設等)や町内共同施設(集会所、子供の遊び場等)の建設等も予定に入れ、これらの用地を共同減歩などによる創設換地の手法で確保することもできます。

ほ場だけが立派になっても、生活環境や営農の改善を忘れた事業であっては、仏作って魂入れず、ということになってしまいます。

話し合いの輪を広げよう

これまで、皆さんは、大正末期から昭和初期にかけて皆さんの祖先が英断をもって区画整理を実施してきた恩恵に浴してきました。今度は、皆さんが子や孫のためにほ場整備を実施する責務があるのではないのでしょうか。

悔いを後世に残さないためにも家庭で、隣近所で、また町内で、ほ場整備事業実施の話し合いの輪を広げてください。(おわり)

稲作 良質米の安定生産は 健苗の育成から

米づくりの基本は、丈夫な苗をつくるための塩水選や種籾の消毒を正しく行うことから始まります。浸種、催芽

浸種は十日程度が適当です。また酸素不足にならないよう、水の入れ換えをやりましょう。

催芽は、三十二度の温湯に二日程度、芽の長さは、鳩胸程度(一二ミリ)です。

種まき

一箱当たり、稚苗で百八十グラム、中苗で百グラムが限度ですから厚まきをしないことです。

出芽

出芽温度は、稚苗で昼夜とも三十一〜三十二度、中苗では昼二十〜三十度、夜十二〜十三度が適当です。

ムレ苗や立枯病を出さないために、良質の床土を使い、温度や水管理に注意してください。

土を作りましょう。

- ② 転作は、みんな相談して集団栽培をしましょう。
- ③ 肥料は正しく使しましょう。
- ④ 病害虫、特に紫斑病やカメムシ、グイズサヤタバエなどの防除は、必ず徹底しましょう。
- ⑤ 収穫物は、調製を念入りにしてから出荷しましょう。(農協などの指定業者が有利です)

果菜類は 苗七分作

果菜類は苗七分作ともいわれ、苗の良し悪しが収量、品質に大きく影響します。



畑作 転作大豆の 多収ポイント

大豆は、上手に作れば十アール当たり三百五十キロ以上はとれます。転作目標を達成するため、作りやすい大豆を栽培してください。

良質大豆の多収ポイントは次のとおりです。

- ① 堆肥をたくさん入れて、良い

生活 家計簿をつけ とおす工夫

家計簿がなかなか長続きしないという方にアドバイスします。

■一費目だけでも

あれも、これも全部となるとついおっくうになります。食費だけとか、教育費だけというよ

青少年 四日クラブで 仲間づくりを

四日クラブは、厳しい農業情勢の中にあつて、「明日の農業は我が手で」と、意欲をもって取り組んでいる青年グループです。

現在クラブ員は十七名で、定期的に集まって、若者のもつ様々な問題点を自由に話し合い、明るい農業を目指してがんばっています。

また、県が多収種研究会や実績発表大会への積極的な参加や、仲間づくりのためのキャンプ大会、ダンスパーティーなど、一年を通じて活発な行事と取り組んでいます。

今、クラブでは新しい仲間を募集しています。申込みは、普及所又は会長の駒村精吾(四郎丸一、三三三三三三四)へ。

森林組合の 合併をめざして

市内には二つの森林組合(西部・東部)があり、山林の保育に努力されていますが、現状では組合の運営や事業の実施にいろいろむずかしい面があります。

そこで、山林を守り、林業振興の担い手としての経営基盤を強化し、組合事業の発展を期するため、目下合併協議が進められています。組合員の皆さんも合併の目的を十分に御理解のうえ、積極的な御協力をお願いします。

県林業振興大会 長岡市で開催

この大会は、新潟県林業の振興と、県民の森林、林業に対する認識を一層深めるため、県及び林業団体主催のもとに次のとおり開催されます。

林業者はもちろん、林業に関心をお持ちの方多数の参加をお待ちしています。

●日時：5月22日(午後1時から)

●会場：長岡市立劇場大ホール

