

# ながおか 市政だより

4月 (No.296)

### —おもな内容—

- ホテルの建設、行政機構改革.....2
- 私立高校学費助成制度、市長随想.....3
- 市議会議員選挙.....4・5
- カメラニュース.....6・7
- 動く市政教室.....8・9
- 中央公民館の催し物.....10
- スポーツ・レクリエーション行事.....11
- 市民農園、生きがい教室.....12
- 自動車文庫、茶の間.....13
- お知らせ.....14・15
- 市立劇場ガイド.....16



## 明るくモダンな

# 黒条保育所が完成

黒条小学校の西側に、鉄筋コンクリート二階建てのモダンな黒条保育所が、誕生しました。

いままでは、黒条連絡所内に地区社会福祉協議会によって運営されてきましたが、今月からは十八番目の市立保育所として、百七名のよい子たちと八名の保母

さんでスタートしました。

子どもたちは、広々とした遊戯室やブランコ、滑り台、砂場のある屋外遊戯場を見て、「わー、うれしいな」と大喜び。お父さん、お母さんも、「施設が充実して、これでひと安心です」と話していました。

# 市立劇場ガイド

お問い合わせ (☎33-2211)



歌の金字塔  
三波春夫シヨ  
◇期日 6月17日(日)  
◇午前の部 一般向け

飛行船  
ぬいぐるみ名作ミュージカル  
「3びきのこぶた」  
「赤ずきん」  
◇期日 5月27日(日)  
◇開演 午前の部 10時30分  
          午後の部 1時30分  
◇前売券 (全自由席)  
親子券 2000円  
大人券 (中学生以上) 1200円  
子供券 (3歳以上) 1000円  
◇発売所 4月27日から、大和長岡店・イナムラ長岡店・市立劇場でお買い求めください。

12時30分開演  
A指定席 3000円  
B指定席 2500円  
(4月5日 から発売)  
◇午後の部 老人クラブ会員のみの3時30分開演  
寿券(全席) 2400円  
(所属の各老人クラブを通じてお求めください)



東京フィルハーモニー交響楽団演奏会

ハイ・ファイ・セット  
コンサート  
◇期日 5月30日(水)  
◇開演 午後6時30分  
◇前売券 好評発売中  
A指定席 2500円  
B指定席 2000円

魅惑のシンガー・ソング・ライター  
因幡晃 コンサート  
◇期日 6月21日(木)  
◇開演 午後6時30分  
◇前売券 発売予定  
A指定席 2500円

モーツァルト作曲  
ファイガロの結婚 序曲  
メンデルスゾーン作曲  
ヴァイオリン協奏曲  
チャイコフスキー作曲  
交響曲第五番 短調  
◇前売券  
A指定席 2000円  
B指定席 1700円  
C指定席 800円  
◇発売日 4月11日

## 3尺坊



区分	2月21日 ~3月20日	1月からの 累計
件数	28件	88件
死者	1人	1人
傷者	30人	103人

## 54年度市立劇場の自主公演

昭和五十四年度の市立劇場自主公演事業の内容をご案内します。まだ、最終的に決まっていけないものもありますが順次お知らせします。どうぞ、ご期待ください。

月・日	公演内容
5/27(日)	ぬいぐるみ人形劇 3びきのこぶた 他
5/30(水)	コーラス ハイ・ファイ・セット
6/17(日)	三波春夫 シヨ
6/21(木)	因幡晃 コンサート
6/24(日)	東京フィルハーモニー交響楽団演奏会 指揮/山田一雄 ヴァイオリン/久保陽子
7/7(土)	渡辺貞夫 ジャズコンサート
8/18(土)	中村絃子 ピアノコンサート
9/16(日)	オペラ カルメン 中沢 棧 栗林義信ほか
9/23(日)	浪曲名人会 広沢虎造、天津羽衣他
10/21(日)	ぬいぐるみ人形劇 シンドバットの冒険
10/21(日)	アリス コンサート
10/21(日)	大橋純子 コンサート
11/4(日)	イ・ムジチ 演奏会
11/11(日)	ニニ・ロッシン コンサート
11/21(祝)	劇団四季 カッコウの巣をこえて
3/21(祝)	さだまさし コンサート
3/21(祝)	島田祐子 コンサート

おことわり 「茶の間」は13ページに移しました。



## ご利用ください 信濃川河川公園 スポーツ広場

さあ、いよいよ屋外スポーツのシーズン到来です。

長生橋下流の「信濃川河川公園」と蔵王橋下流の「スポーツ広場」は、テニスコートと野球場の整備や防球ネットの取り付けなどがすっかり終わり、準備が整いました。今シーズンも大いにご利用ください。

使用申込…レクリエーション課  
(市役所5階 ☎35-1122)

# セントラルパーク隣りに

## ホテルを計画

### 営業は専門業者に委託

まちの魅力を高める重要な都市施設の一つとして、かねてから要望の強かったコミュニティセンターを兼ねたホテルを建設するため、市はその準備を進めることにしました。計画では、ホテルの建設は長岡市と地元金融機関などの出資による資産保有会社があり、ホテルのオーナーになります。(長岡市の出資率は五十五パーセント)

また、経営はこの資産保有会社が全額出資するホテル経営会社があります。

なお、ホテル経営会社は、営業の全部を、全国チェーンを展開しているホテル専門の㈱サンルートホテルシステムに委託します。

建設地は、セントラルパーク隣りの東坂之上駐車場敷地の面積は二千五百平方メートル。

建物は延べ六千六百平方メートル(二千坪)、おおむね十階建て程度で、建設費その他で十六億円を見込んでいます。

市では、この計画を進めるにあたって、ホテルの建設及び運営の計画立案を、㈱サン

ルートホテルに委託することにし、その調査委託費五百万円の予算を、三月市議会に提案し承認を得ました。

この結果、計画が予定通り進めば、会社の設立はことしの六月で、ただちに建物の設計に入り、着工は昭和五十五年の三月、営業開始は昭和五十六年十月の予定です。

なお、昨年六月に設置した東坂之上駐車場用地は、従来からホテルの建設用地に予定していたものですが、たまたま当時、本格的なホテルの建設計画がなく、中心部の市有地をただ放置しておくことはムダが多いということで、暫定的に駐車場にしたわけで、このたび、ホテルの計画が具体化したことにより、当初の目的どおり利用することになりました。

ところで、ホテルは宿泊施設とあわせて、会食やパーティなど市民のコミュニティセンターとしての機能が大きなウエイトを占めます。従ってこれが完成すれば、家族連れで食事したり、大規模な会合ができるなど、市民の利用も多くなり、今後長岡市の都市的魅力を大いに高めるものと期待されます。

## 商工部、農林部を新設

### 4月1日からの市の機構

市の機構が4月1日から次のようになります。主な改正は、市長公室を庶務部に改称し、経済部を商工部と農林部に組織替えて農政企画室を廃止します。なお、新設の農林部は3階、商工部は4階でそれぞれ執務します。またこれに関連して、まちを緑にする課、農業委員会、企業公社は3階に、用地課、土地開発公社は5階に、それぞれ移動します。

(太字は改称、新設の部課です)

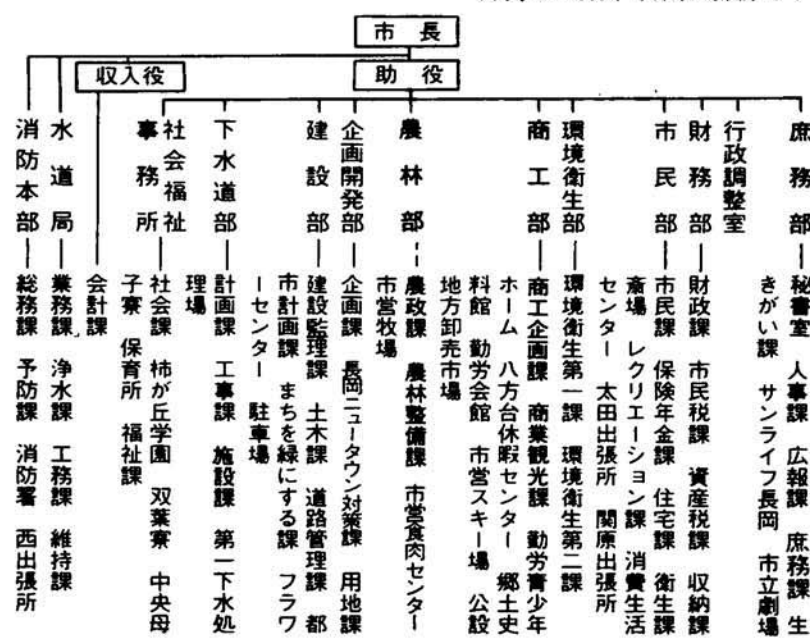

※ 議会事務局及び教育委員会、選挙管理委員会、監査委員、農業委員会の事務局や施設は従来どおりです。

建設省が 事務所名を改称 部門がはつきり区分され、名称も次のように改称されます。

- 河川部門は：信濃一丁目五三〇 信濃川工事事務所 (☎三二一三〇二〇)
- 道路部門は：中沢町四三〇一 長岡国道工事事務所 (☎三六四四五五二)

# 私立高校生に学費助成

## 新年度からスタート

市内の私立高校に生徒を通わせている家庭の経済的な負担軽減をはかるため、市が生徒の保護者に学費を助成する「私立高校学費助成制度」が新年度からスタートします。

助成金は、年額二万四千円から一万二千円まで三ランクあって、その対象は長岡市民で、生徒の父母が生徒を扶養している方、または生徒本人

です。

また、該当する世帯は下表のとおり所得の制限があります。市内在住する私立高校生の三割程度が助成の対象になるものと見込んでいます。

ところで、いま市内の私立と公立の学費には、かなりの格差があり、これを是正するよう強い要望が出されていた

区分	第一種助成	第二種助成	第三種助成
要件(次の世帯に属する者)	1 生活保護世帯 2 市民税の非課税世帯(前年中に所得を有しない方、または障害者、未成年者、老年者、寡婦で前年中の所得が八十万円を超えない方)	1 市民税の非課税世帯(均等割のみの方で、前年中の所得が、納税者本人と控除対象配偶者及び扶養親族の数の十七万円を乗じて得た額以下の方) 2 天災その他不慮の災害等により、前号と同程度の所得の世帯	1 市民税が均等割のみの世帯 2 市民税の所得割が一万円以下の世帯 (二世帯に二人以上の在学者がある場合は、所得割額をその生徒数で除した額が一万円以下の世帯)
助成金	一人年額 24,000円 生徒つき	18,000円	12,000円

# 市長 随想

長岡市のことしの予算総額は四百十億円、前年に比べて二十八パーセントの伸び率となりました。

特にこのうち一般会計は二百七十八億円で、伸び率が三十一パーセントと極めて積極大型予算となり、これまで進めてきたまちづくりを、さらにきめ細く伸展できる見通しとなりました。

これは、国をはじめ各自治

体が、不況の影響による財政危機に直面しているなかで、まことに幸いなことといわなければなりません。

けれどもそれだけに、私はいっそう心を引き締め、常に堅実を旨とし、あくまでも健全財政を堅持しなければならぬと考えています。

## 長岡市と田園都市構想

ところで大平総理大臣は、今国会の施政方針演説で、田園都市構想を打ち出しました。その具体的な内容は、まぶらかにされていませんが、少なくとも、豊かな自然環境に囲まれた、生きがいのあるま

ものようであるからといって、直ちに国の手厚い援助が得られるなどと、安易に期待することは誤りです。

やはり長岡市は、長岡市独自の判断と見通しによって、まちづくりを進めなければならぬと考えています。

私はこの信念をもって、今後とも市政運営に当たりたいと思えます。皆様のご支援とご協力をお願いいたします。



長岡市長 小林 孝平

なことは、目先のことにとらわれず、将来を見通して、という米百俵の精神をもって、この長岡に住む市民みんなが一丸となって、力を合わせて努力していくということだと思えます。

町内公民館(集会所)の建物を建設される場合、その建築費の三十パーセント以内を市が補助します。建設計画のある町内は、六月十日までに、お申し込みください。

柳原分庁舎 中央公民館 (☎三二一〇四三七)

国民健康保険の被保険者証が、4月1日から黄色に変わり、今までの被保険者証(ピンク)は無効になります。

新しい被保険者証は郵便でお届けしましたが、世帯に異動がありましたらお知らせください。

市役所 階 保険年金課 労働保険科の 申告・納付はお早めに

昭和五十四年度の労働保険料(労災保険料と雇用保険料)の申告・納付の受付は、四月一日から五月十五日までです。

事業主の方は、保険料申告書に保険料を添えて、お早めに手続きを済ませてください。

長岡労働基準監督署 (☎三二一八七二二)

私道、私設排水路の整備工事に助成金

私道の舗装や私設排水路側溝などの整備を町内等で行う場合、市がその工事費の三十パーセント以内の助成をします。

五十四年度中に計画がある場合は、五月十日(木)までに要望書(書式は道路管理課にあります)を道路管理課(市役所三階)へ提出してください。

四メートル未満の市道整備にも

幅四メートル未満の市道の舗装や側溝整備を町内や団体等で行う場合、その工事費の五十パーセント以内の費用を市で受け持ちます。

五十四年度中に計画がある場合は、五月十日(木)までに要望書(書式は土木課にあります)を土木課(市役所三階)へ提出してください。

市道の使用・占用は許可を受けましょう

建築用足場や資材置場として、一時的に道路を使用するときや看板を道路敷に出して設置するときは、許可が必要です。

また、自動車は歩道に乗り入れできません。車庫への出入りには、許可を得て乗り入れ道をつくってください。

# みんな投票 明るい社会



## 県議会議員選挙：4月8日(日) 市議会議員選挙：4月22日(日)

統一地方選挙の行われる四月は、市内でも新潟県議会議員選挙と長岡市議会議員選挙があります。市議会議員選挙は四月二十二日に投票が行われ、引き続き明るい社会は、あなたの一票から始まります。みんなこそって投票しましょう。

三日生まれの方までが、あてはまります。投票所入場券を受けられた方であっても、市外へ転出された方は、市議会議員選挙の投票はできません。

氏名をひとりだけ、はっきりと書きましょう。候補者の氏名や文字を忘れたときは、投票所に掲示してある一覧表を見て、まちがわれないようお書きください。

### 投票できる方

市議会議員選挙に用いる選挙人名簿には、次の条件にあてはまる方が登録されており、投票することができます。

投票のできる時間は、午前七時から午後六時までです。(ただし、竹之高地の投票時間は、午前七時から午後五時までです)

### 投票場所

皆さんの投票所は、お届けした投票所入場券に明記されています。お確かめのうえ、投票にお出かけください。

投票は、自分で書くのが原則ですが、体が不自由だったり、けがなどのため、字が書けないときは、当日、投票所の係員にお申し出ください。係員が、立合人の立合のうえで代筆します。(代理投票) 投票の秘密は守られます。

### 投票するとき

投票用紙には、立候補者の氏名を記入し、投票するときは、

投票用紙以外の紙に書いて、自筆でないもの(スタンプなど)も無効となります。



満二十歳以上(投票日現在)の方で、引き続き市内に住所のある方。たとえば、最近、長岡市に転入された方は、昭和五十四年一月十日までに転入届をされておれば、選挙人名簿に登録されます。また、年齢は投票日現在(四月二十二日)で計算されますから、昭和三十四年四月二十

市内のある町から、市内のほかの町に住所を移された方のうち、昭和五十三年三月十日までに転居届をされた方は新しい住所の投票所となります。

投票用紙以外の紙に書いて、自筆でないもの(スタンプなど)も無効となります。

種類	貸付金額	返済方法
★中小企業高度化資金	貸付金額：三百万円以内	返済方法：返済期間：二十四か月以内
★地方産業育成資金	貸付金額：三百万円以内	返済方法：返済期間：四年半
★中小企業設備貸付制度	貸付金額：一千二百万円以内	返済方法：返済期間：四年半
★中小企業振興資金	貸付金額：三百万円以内	返済方法：返済期間：二年以内
★中小企業育成資金	貸付金額：三百万円以内	返済方法：返済期間：二年以内

## 投票日に不在の方は不在者投票を

### ◆不在者投票とは

選挙は投票日の当日、選挙人が自ら投票所に行き、投票をすることが原則です。しかし、投票日の当日、次のような理由で、投票所へ行くことができない方は、投票日の前日までに投票することができます。(不在者投票)

### ◆不在者投票をする理由

- 選挙人が投票の当日、投票区の区域外で、職務または業務に従事である場合
- やむを得ない用務や事故のため、市外に旅行中または滞在中である場合
- 病氣、けが、お産などのため

不在者投票をされる方は、印鑑をお持ちのうえ、市役所六階の選挙管理委員会へお出かけください。

### ◆入院されている方も不在者投票を

県選挙管理委員会の指定病院に入院されている方は、病院長に申し出ると、その病院内で不在者投票ができます。指定病院は次のとおりです。日赤病院、中央病院、神谷病院、立川病院、悠久荘、田宮病院、長岡保健園、吉田外科病院、宮内病院、わらび園

不在者投票ができる期限 四月十二日(木)から四月二十一日(土)まで 毎日、午前八時二十分～午後五時まで

※なお、県議会議員選挙の不在者投票は、四月七日(日)まで

### 在宅投票を

身体障害者手帳または戦傷

### 投票所入場券

投票所入場券は、一枚で県議会議員選挙と市議会議員選挙の両方に使えるように作られていますので、大切に保管してください。もし、入場券をなくした場合は、投票当日、投票所の受け付けで再交付します。なくした方は、係員にお申し出ください。

また、市内異動された方、あるいはご家族の中で入場券の届かない方がありましたら、投票することができるよう補正登録、その他の手続きをとりまします。お手数でも市役所六階の選挙管理委員会へご連絡ください。

### 投票日に花火の打ちあげ

皆さんからこぞって投票にお出かけいただくよう、投票日の午前七時に、投票が開始されたことをお知らせする花火を打ちあげます。

### 市議選

## 公営ポスター掲示場を設置 選挙公報を全世帯に配布

長岡市選挙管理委員会では、長岡市議会議員選挙の際、選挙ポスターの公営掲示場を設置し、あわせて選挙公報を発行することになりました。

各投票区に設置する二か所のうち、一か所は原則として投票所の敷地内に、あとの一か所はその投票区内の主要な道路に面し、できるだけ多くの皆さんの目に触れやすい場所を選定しました。

一方、選挙公報は各候補者の顔写真と、一人二〇〇字以内にとめられた氏名、経歴、政見などが、候補者から寄せ

選挙に関するお問い合わせは... 選挙管理委員会事務局 一市役所6階 (代表) 35-1122 勤務時間外 35-1118 35-1129

月日	時間	会場
4/24(火)	10:00~11:30	太田出張所
4/21(日)	10:00~11:30	保生分庁舎
4/20(日)	10:00~11:30	厚生会館
4/19(土)	10:00~11:30	大橋連絡所
4/18(金)	10:00~11:30	宮本連絡所
4/17(木)	10:00~11:30	高畑公民館
4/16(水)	10:00~11:30	富貴公民館
4/15(火)	10:00~11:30	山本連絡所
4/14(月)	10:00~11:30	橋本公民館
4/13(日)	10:00~11:30	新組連絡所
4/12(土)	10:00~11:30	黒糸連絡所
4/11(金)	10:00~11:30	十日町連絡所
4/10(木)	10:00~11:30	十日町連絡所
4/9(水)	10:00~11:30	十日町連絡所
4/8(火)	10:00~11:30	十日町連絡所
4/7(月)	10:00~11:30	十日町連絡所
4/6(日)	10:00~11:30	十日町連絡所
4/5(土)	10:00~11:30	十日町連絡所
4/4(金)	10:00~11:30	十日町連絡所
4/3(木)	10:00~11:30	十日町連絡所
4/2(水)	10:00~11:30	十日町連絡所
4/1(火)	10:00~11:30	十日町連絡所



### ▶ 新一年生です よろしくね

先月十八日、恒例の「新入学をお祝いする会」が、厚生会館で開かれました。マンガ映画やおなじみの歌の演奏に大喜びの子どもたちは、学用品なども贈られて、「早く一年生になりたいな」と、かわいい目を輝かせていました。



### ▲ とても役に立ちます — 暮らしの1日教室 —

消費生活センターが毎月開いている「暮らしの1日教室」。テーマはさまざま、先月は「冷凍食品を使つての料理」に30名の主婦が参加。皆さんは、講師の説明と実演に耳と目を集中させながら、「身近な話題について、いろいろなことを吸収できますから、とても役に立ちます」と話していました。



### ◀ 夜桜を美しく… ぼんぼり、づくり急ピッチ

悠久山の観桜会を盛り上げる「ぼんぼり」が、いま急ピッチでつくられています。数は800本で、13日から悠久山公園一帯に点灯されます。この明かりに照らされて、千本の桜も、ひときわ美しく映えることでしょう。ことしの桜は、ツボミのつき方が良く、すばらしい「お花見」が期待できそうです。

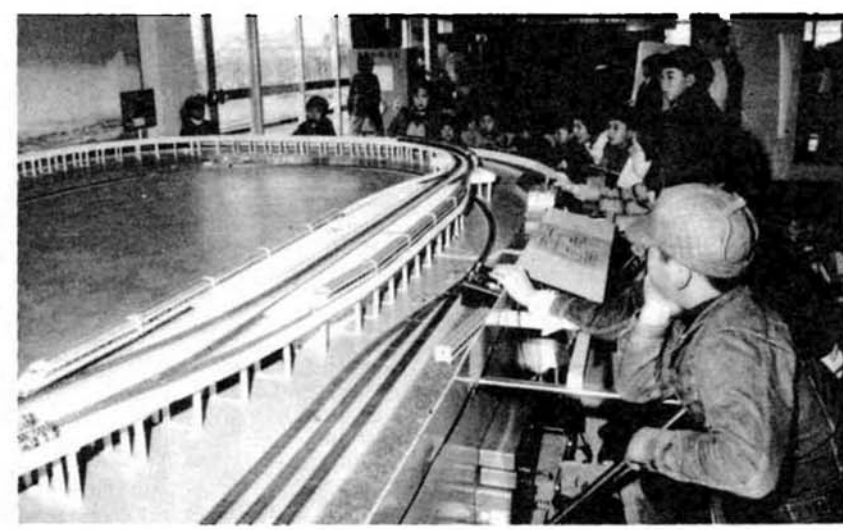

### ▶ 鉄道模型コーナー お目見え

中越青少年文化センターの科学娯楽室に、このほど「鉄道模型コーナー」が誕生しました。愛用の機関車を持ち寄って、自由に運転できるこの施設は、全国でも珍しいもので、愛好者にとっては、まさに「最高の喜び」です。また、センター備えつけの機関車もあって初心者でも、実際に動かすことができます。



### ▲ 健康農園も春耕

ここは、長生橋下流の「生きがい健康農園」。昨年の水害で冠水したため、トラクターを入れて春耕しました。広さ6100㎡の農園は、ことしも高齢者の皆さんの楽しい農園活動が見られることでしょう。

### 就学援助制度を ご存じですか

経済的理由で、就学困難な児童生徒に学用品費、給食費などを援助する制度です。

◎対象  
①生活保護世帯(申請不要)  
②53年1月～12月の所得が生活保護基準の一・三倍以内の世帯(申請が必要)

◎申請手続き…在学する学校または学校教育課に申請してください。なお、53年度に援助を受けた方も申請してください。

◎申請期限…6月30日(日)まで持参するもの

◎所得に関する証明書  
①給与所得の場合…53年

分源泉徴収票または54年度市・県民税特別徴収額通知書

②その他の場合…53年度の所得証明書(6月10日～30日の間に市役所二階・市民税課から取り寄せてください)

銀行取引口座の口座番号・印鑑  
※問合せ…学校教育課(市役所五階) ☎三五一一二二三

福祉のお知らせ  
申込…福祉課(市役所一階) ☎三五一一二二三

### 福祉のお知らせ

分源泉徴収票または54年度市・県民税特別徴収額通知書

②その他の場合…53年度の所得証明書(6月10日～30日の間に市役所二階・市民税課から取り寄せてください)

銀行取引口座の口座番号・印鑑  
※問合せ…学校教育課(市役所五階) ☎三五一一二二三

福祉のお知らせ  
申込…福祉課(市役所一階) ☎三五一一二二三

障害者住宅整備資金の貸付  
今年度から障害者または障害者と同居する親族で、障害者向けに居室等の増改築また

は改造される方に、次の整備資金をお貸しします。

○貸付の対象となる障害者  
①身体障害者手帳一級、二級の身体障害者(児)  
②療育手帳「A」の精神薄弱者(児)  
③その他、前記に準ずる程度の障害者(児)

○貸付限度額…二八万円  
○利率…年三・二%  
○償還方法…10年以内(元利均等月賦)

○申込…5月10日～25日  
障害者対象とした福祉資金を、今年度から療育手帳「A」「B」の精神薄弱者も対象にお

### 貸しします。

○種別  
①「土地、住宅資金」…限度額70万円 償還方法は10年以内の元利均等月賦  
②「事業資金」…限度額50万円 償還方法は5年以内の元利均等月賦  
○利率…年三・二%  
○申込…5月10日～6月10日

○老人居室整備資金の貸付  
六十歳以上の高齢者と同居する方で、高齢者の専用居室の増・改築を必要とするが、自力での増・改築整備を行うことが困難な場合、次の整備資金をお貸しします。

○貸付額…一世帯85万円(予定)  
○利率…年三・二%(担保不要)

○償還方法…10年間の元利均等月賦  
○申込…5月10日～25日

○動労者住宅建設資金の貸付  
職場に労働組合がなくともご利用を  
資格…一年以上継続して長岡市民で、市税を滞納していない方  
金額…五〇万～三〇〇万円  
利率…年六・五%(ただし労働金庫未加入者は、県労働者信用基金協会の保証料が年〇・一%つきまます)  
償還方法…五年、十年、十五年の元利均等月賦  
申込…4月16日～5月31日まで、労働金庫長岡支店または同長岡北支店へ

○健康相談…講師二名  
東条先生(新大医学部整形外科)  
野村先生(元新大医学部木ノ下内科)

○福祉相談  
国民年金等担当職員が応じます。  
※問合せ…竹田春江 ☎三一三〇三二

ことしは  
国際児童年  
子どもたちに  
幸せを

### (戦国・近世初頭を 中心とする資料展)

郷土史料館

期間…4月10日～9月末  
開館…午前9時～午後4時30分(ただし、花見期間中は午後7時閉館)  
入館料…高校生以上百円  
小・中学生五十円  
四月十日は公証の日

皆さんの大切な契約や遺言は、安全確実な公正証書を活用いたしましょう。

長岡公証役場では、この公証の日、いろいろな公証相談をお受けします。

長岡公証役場(長町一丁目、コーポ長町一階) ☎三一五四三五

四月一日は表示登記の日  
農地を宅地にしたたり、家を新築した場合、土地・建物の所有者は、一か月以内に法務局に「表示に関する登記」を申請する義務があります。(不動産登記法)  
新潟県土地家屋調査士会では、土地や建物の調査・測量、表示に関する登記申請手続きなどについて、皆さんの相談に応じています。  
新潟県土地家屋調査士会 長岡支部(本町三) ☎三一〇二四六

国際生活体験の説明会  
国際生活体験協会では、ユネスコ活動の一環として

ことしも中学生と高校生を外国に派遣します。応募のための説明会を開きます。  
日時…4月15日(日)午前10時  
会場…長岡商工会議所  
※問合せ…国際生活体験新潟地区委員会事務局(宮内八) ☎三一三一一一  
リウマチ療友の皆さん  
定期大会と  
療養相談へどうぞ  
「日本リウマチ友の会長岡分会」では、第七回定期大会を開きます。合わせて療養相談にも応じます。  
日時…5月3日(木)午前10時～午後4時  
会場…厚生会館  
内容…  
(午前) 大会行事  
(午後) 療養相談  
◇医療相談…講師二名  
東条先生(新大医学部整形外科)  
野村先生(元新大医学部木ノ下内科)

福祉相談  
国民年金等担当職員が応じます。  
※問合せ…竹田春江 ☎三一三〇三二

ことしは  
国際児童年  
子どもたちに  
幸せを

# ご参加ください

## 「動く市政教室」

「動く市政教室」は、貸切バスに乗り、左のコースの順路で、市の施設を見学したり、市内で進められている、いろいろな事業を直接ご自分の目で確かめていただくものです。

同時にまた、バスの中や現場で参加の皆さんから、ご意見やご提言をお聞きしながら、新しいまちづくりについて考えていただくというものです。

今年のコースは、例年のようにごみ焼却場や下水処理場、フラワーセンターなどを見学するほか、新たに、ご家庭や事業所から「燃えないごみ」や「大型ごみ」が運び込まれる柿埋立地、そして、妙見浄水場など、毎日の生活に密接なかわりのある施設を巡回します。また、市営牧場や昨年の秋にオープンしたサンライフ長岡もご覧いただけます。

特に、雄大な構想のもとに着々と工事が進められている、長岡ニュータウン建設地の最高地にできた展望台に上り、ニュータウン建設区域をパノラマ的に眺望していただきます。さらに、昨年九月に開通した北陸自動車道を、中之島・見附インターまでバスは走りまわることが出来ます。

このように、一日がかりで総合的にご覧いただきますので、魅力

ある地方中核都市を目指して大きく変わりつつある、私たちのまち「長岡」の様子がより具体的にご理解いただけるものと思います。

「動く市政教室」は、新しいまちづくりについて、さらに、話し合いが継続し発展していくように団体単位での参加を原則としています。

町内会や婦人会、PTA、職場などで行事の一つとしてご計画いただきますかと思っております。

また、個人で参加を希望される方には、個人参加の日を設けてありますので、お友達といっしょにご参加ください。

なお、この「動く市政教室」には、毎年多数の方々からご参加をいただいております。貸切バスなどの都合もありますので、早めにお申し込みくださいますようお願いいたします。

### ■開設日

(団体) 5月から10月まで原則として毎週火・木曜日に実施します。  
(個人) 個人で参加希望の方のために次の期日を設けてあります。

- 5月22日 6月12日・26日
  - 7月10日・24日 8月21日
  - 9月11日 10月9日・23日
- (いずれも火曜日で、)

### ■時間

午前9時から午後4時まで

### ■集合

午前9時までに市役所三階中会議室にお集りください。

### ■解散

午後4時に大手通りで解散いたします。

### ■定員

一回 五十名

### ■参加費

一人 一八〇〇円(バス代および昼食代を含む)  
参加費は、当日、受付でお払いくください。

### ■申込

団体で参加される場合は、代表者が人員をまとめて、電話でお申し込みください。  
個人で参加を希望される方も直接電話でお申し込みください

### ■申込先

市役所広報課  
(☎35-1112)

### ■その他

お子様連れはご遠慮ください。  
詳しいことは広報課へどうぞ



## コース案内

## ひろば



### 「燃えないごみ」は柿埋立地へ

柿埋立地には、毎日多くの「燃えないごみ」やこわれたテレビなど「大型ごみ」が運び込まれています。たかが、酒ビン一本、あき缶...と無造作に捨てる前に、もう一度ごみの処理の仕方を考え、廃品回収に出すなど資源の再利用とごみの減量にご協力ください。

なお、市では年々増えつつある、プラスチック系のごみに対応して、

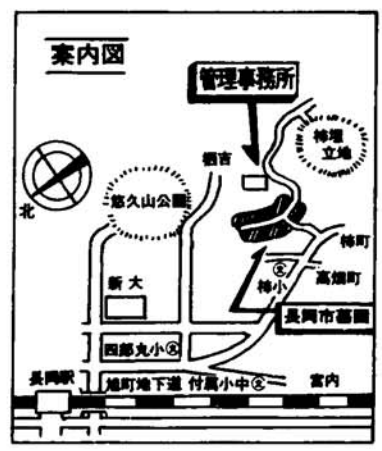

「燃えないごみ」の収集日を増設して取り組んでいます。ご家庭で大掃除や引越しなどで「燃えないごみ」が大量に出た時は直接、柿埋立地へお持ち込みください。この場合必ず管理事務所に届け出て、係員の指示に従ってください。

ごみについての問い合わせや相談は、環境衛生第一課へ ☎35-11237

### 火事

#### に注意

春の雪消えとともに、山菜とりのシーズンがやってきます。

春先は、空気が乾燥するうえ、風の強い日が多いため、「火事」が例年多く発生しています。

ハイキングや山菜とりにお出かけの際は、タバコの投げ捨ては絶対に慎むこと、たき火の後しまつはきちんと行ってください。また、空地などでたき火をする時は、周囲の状況や、風の強さに注意するとともに、消火用具の準備もお忘れなく

### 墓地の使用者募集

市では、鉢伏町の高台にある、墓地の使用者を募集しています。使用ご希望の方は、お早めにお申し込みください。  
■貸出 数：三七七区画 (一号墓城)  
■永代使用料：十二万六千円  
■管理手数料：年額千二百円 (五年分前納)

- 貸付日とその募集期間
  - ① 7月2日貸付分：4月2日(月)～6月25日(月)
  - ② 9月1日貸付分：6月26日(日)～8月25日(日)
  - ③ 11月1日貸付分：8月27日(月)～10月25日(木)
  - ④ 昭和55年4月1日貸付分 10月26日(金)～55年3月25日(火)
- 申込先  
衛生課 ☎35-11122

## シタナル

### 新一年生のお母さん 通学路を「存じ」?

新しいランドセルを背負い頭の上から、足の先まで新しく揃えた新一年生の姿が、かわいらしく目につく季節です。

お母さん、あなたのかわいいお子さんの通学路を知っていますか?

保育所や幼稚園の時は、送り迎えがありました。が、小学校に入るとそうはいきません。市内の小学校はすべて集団登校で、帰る時は別々です。

朝送り出してから、帰ってきた時の「ただいま」という元気な声を聞くまでは安心してきません。学校までの通学路を子どもといっしょに歩いて、横断歩道の渡り方などをその場で教えてやるのが大切です。これこそ心のこもった入学プレゼントではないでしょうか。さあ、お母さん子どもといっしょに、通学路を歩いてみましょう。意外と危険な所が多いことに気がつきます。



## ひろば



# 余暇を生かして

# 毎日はずらつ

市ではことしも、いろいろの教室や講座を開きます。  
 趣味、教養、創作、スポーツ、レクリエーション、トレーニング、野菜づくり、読書などなど、10ページから13ページにかけてまとめました。  
 余暇を生かして、あなたもがんばってみませんか。

## すみれ教



「すみれ教室」は、女性を対象に、着つけ、書道、和紙人形、皮細工の四つの講座からなり、趣味を広げ、教養を高めていただく教室です。  
 各講座とも、働く女性の皆さんにも参加できるよう夜間(午後六時三十分から八時三十分)に開講。五月から十月(着つけは十一月)まで十三回の予定です。どうぞご参加ください。  
 ●会場：中央公民館(柳原分庁舎4階)  
 ●参加料：一人千円(教材費別)  
 ●申込：4月23日(月)から受け付けます。電話で中央公民館(☎0437)へ。

コース	定員	開講日	内容
着つけ	60人	5/26(日)~10/27(日)	浴衣から簡単な晴れ着まで
書道	30	5/26(日)~10/27(日)	筆の持ち方、大文字から細字
和紙人形	30	5/26(日)~10/27(日)	優雅な人形づくり
皮細工	30	5/26(日)~10/27(日)	財布・靴紐・小物入れづくり

## 趣味教室

初心者の方を対象にした趣味教室です。教室は下の表のように、昼間が3教室、夜間が5教室、合わせて8教室になります。  
 この中から、あなたの趣味を育ててください。  
 ●参加料…1人1,000円(教材費別)  
 ●会場…中央公民館(柳原分庁舎4階)  
 ●申込…5月1日(火)から受け付けます。電話で中央公民館(☎0437)へ。

夜間		昼間		教室	定員	開講日	時間	内容
盆裁教室	日本画教室	洋画教室	木彫教室					
30	30	30	30	30	30	30	25	
5/26(日)~10/27(日)	5/26(日)~10/27(日)	5/26(日)~10/27(日)	5/26(日)~10/27(日)	5/26(日)~10/27(日)	5/26(日)~10/27(日)	5/26(日)~10/27(日)	5/26(日)~10/27(日)	5/26(日)~10/27(日)
午後6時30分~8時30分	午後6時30分~8時30分	午後6時30分~8時30分	午後6時30分~8時30分	午後6時30分~8時30分	午後1時30分~3時30分	午後1時30分~3時30分	午後1時30分~3時30分	午後1時30分~3時30分
植替え、針金掛、せん定、肥料、水のくれ方など基礎知識を学ぶ	水墨、色紙、そして6~8号程度の絵が描けるまで	洋画(油絵の基礎)、運筆をはじめ、静物・クロッキー・風景画などを学ぶ	基礎から、茶卓・お盆・飾り物など日常生活を楽しくする作品づくり	銅板を使って採拓の基礎練習、現地採拓をまぜながら学ぶ	木彫の基礎から簡単な茶卓・すずり箱など日常生活に直接使える作品づくり	写真の基礎を学ぶ	フィルム装てん・絞り・露出・構図のとり方・ネガの保管など	民謡の基礎から会席などで、うたえる程度まで学ぶ

(おことわり) 中央青年教室、ポスター教室も計画していますが、来月号でお知らせします。

## ママさん大学



女性の生き方を探る教養講座で、昔の生き方、現在の生き方、女性と旅をテーマにして学びます。学習方法は、講義、話し合い、ビデオ学習、現地学習、シンポジウムなどで、肩のこらない楽しい講座です。  
 どうぞ、ご参加ください。  
 ●募集人員：女性の方、百名  
 ●参加料：一人千円(教材費別)  
 ●期間：5月8日(火)~11月27日(火)(毎回火曜日)  
 ●時間：午前10時から正午  
 ●会場：中央公民館(柳原分庁舎4階)  
 ●申込：4月25日(水)から受け付けます。電話で中央公民館(☎0437)へ。  
 ●学習内容：万葉のころ生きた女たち/北条政子(予定)の生き方/良寛と貞信尼/鉄幹と品子/夏目漱石の女性観/戦争と女性/わがライフサイクルを考える/妻の座と相続/日本の文化と旅/むかしの旅・いまの旅/わが旅を語る(合計30時間)

## 成人大学講座



ふるさと長岡の歴史を体系的に学ぶ教室です。ことしは、近代の歴史がテーマです。みじかな問題が多く興味深い学習ができます。  
 高校生以上の方ならどなたでも参加できます。どうぞ、お申し込みください。  
 ●募集人員：50名  
 ●参加料：一人千円  
 ●期間：5月11日(金)~10月26日(金)(毎回金曜日)  
 ●時間：午後6時30分から8時30分  
 ●会場：中央公民館(柳原分庁舎4階)  
 ●申込：4月27日(金)から受け付けます。電話で中央公民館(☎0437)へ。  
 ●学習内容：近代長岡のめざめ/史跡めぐり/北海道開拓と長岡/石油の町・長岡/交通機関の発達と長岡/米騒動と小作争議/工業都市・長岡/近代戦争と長岡/戦災復興と長岡/長岡の文学/長岡の昔話/長岡の芸能(合計32時間)

### 東山自然公園山開き

三つのコースに分れて、八方台休憩センターまで登ります。(雨天中止)  
 ▼期日：4月15日(日)  
 ▼コースと所要時間  
 ・普濟寺→城山(二時間半)  
 ・成願寺→火打沢(二時間)  
 ・成願寺→森立峠(二時間)  
 ▼定員：一五〇名(先着順)  
 ▼参加料：無料  
 ▼申込：4月12日までレクリエーション課へ。

### 春の市民登山

苗場山へ  
 ▼期日：5月26日(日)~27日(月)  
 ▼参加料：一人四八〇〇円  
 ▼定員：一三〇名(中学生以上)  
 ▼申込：5月15日(火)までに参加料を添えてレクリエーション課へ

### 第三回 市民早起き野球大会

▼期日：5月13日(日)から  
 ▼会場：信濃川河川公園  
 ▼参加料：一チーム四五〇〇円  
 ▼チーム編成：20名  
 ・20名の中に監督も含める。  
 ・重複登録は認めません。  
 ・市内に在住、又は勤務する者で編成する。  
 ・学生は除きます。

### 生きがいハイキング

枡形山へ  
 ▼期日：5月6日(日)  
 ▼行先：枡形山(大積高鳥町(地内))  
 ▼コース：長岡セントラルパーク(午前9時30分集合)  
 ・大積高鳥町(枡形山)  
 ・大積高鳥町(長岡セントラルパーク(午後4時解散))  
 ▼対象：55歳以上の方とその家族  
 ▼定員：一五〇名(先着順)  
 ▼参加料：一人五〇〇円(当日徴収)  
 ▼持物：ハイキングのできる服装で、昼食、お水分、はし、教本  
 ▼申込：4月16日(月)から21日(土)まで、電話で生きがい課(☎0437)へ

### 市民歩け歩け

おはようマラソン  
 ▼期間：4月22日(日)から10月7日(日)までの毎日  
 7日(雨天中止)  
 ▼集合：セントラル・パーク  
 ・4・5・9・10月：朝6時  
 ・6・7・8月：朝5時30分  
 ▼コース：季節に応じ変更  
 ▼参加料：一人六〇〇円  
 ▼申込：4月18日(水)までに、参加料を添えてレクリエーション課へ。

### 親子サッカー教室

小学校四年生以下の児童とその父兄を対象に、日曜日の朝のサッカー教室を開きます。  
 ▼期日：5月20日(日)から7月22日(日)までの毎日  
 ▼時間：午前6時30分から8時30分  
 ▼会場：第二スポーツ広場(蔵王橋上流右岸)  
 ▼参加料：一人八〇〇円  
 ▼申込：5月18日(金)までに参加料を添えてレクリエーション課へ

## 楽しい体育教室

参加料を添えて、レクリエーション課へ。  
 体力づくり、仲間づくりの楽しい教室です。  
 ▼期間：4月から、5年3月まで毎週一回  
 ▼会場：厚生会館  
 ▼参加料：一人三〇〇円  
 ▼申込：幼年・少年は4月16日(日)から受け付けます。  
 (運動者は必ず持参のこと、定員を超えた場合は抽せん)

教室名	対象	定員	期日	時間
幼年体育教室	小学2~3年生	100人	4月18日(日)から	午後4時15分~5時15分
年少体育教室	小学4年生	50人	4月19日(月)から	午後4時15分~5時45分
少体科コース	中学生	50人	木曜日	午後5時45分~7時15分
青年スポーツ教室	青年男女	100人	4月18日(日)から	午後6時30分~8時30分
婦人スポーツ教室	婦人	150人	4月19日(月)から	午前10時~正午
壮年スポーツ教室	壮年(30歳以上)の男女	100人	4月18日(日)から	午後6時30分~8時30分
若返り教室	60歳以上の男女	100人	4月18日(日)から	午後1時30分~3時15分

# 市民農園

## 新たに一か所増設

### あなたも野菜づくりを



野菜づくりや花づくりが楽しめる「市民農園」の入園者を募集します。

この「市民農園」は、昨年からの実施の水田利用再編対策の一環として、市街地に近い農地を、一区画十坪に分けて利用していただくものです。

今回の募集は、昨年開園した分の空区画と、ことし新たに開園する「花園市民農園」で、全部で六十三区画となります。

どうぞ、ご家族やグループでお申し込みください。

▽所在地と募集区画数  
 旗田屋市民農園……………7  
 新保市民農園……………4  
 永田市民農園……………2  
 城岡市民農園……………8  
 喜多町東市民農園……………3  
 喜多町西市民農園……………15  
 花園市民農園(花園)……………24  
 △対象：市内にお住まいの家族または団体(一家族または一団体に一区画)

▽入園期間：昭和54年4月下旬から同11月30日まで  
 △入園料：一区画年間三千元  
 ただし、入園者に、土地の耕作権その他一切の権利は帰属しません。

▽作付種目：野菜、花に限り  
 ます。(農耕用具は各自で用意のこと)

▽申込期間：4月10日(火)から同14日(土)正午まで。各農園とも、申し込み順に受け付け、予定区画数に達し次第に締切ります。

▽申込先：農政課(市役所三階) ☎(一)二二二

▽入園者説明会：入園が決定した方を対象に、次の説明会を開きます。必ずご出席ください。

日時：4月25日(水)午後6時から

会場：厚生会館第一小ホール

内容：農園所有者との契約、野菜づくりの講習、その他

## サンライフ長岡の趣味創作教室

サンライフ長岡を会場にした趣味創作教室です。

期間は、染織、盆栽が五月から十一月の五か月間、日曜大工、七宝焼が五・六月の二か月間です。

- ・日曜大工教室  
 募集人員：20人  
 日時：5、6月の毎金曜日  
 午後6時30分から
- ・盆栽教室  
 募集人員：35人  
 日時：5、11月の毎金曜日  
 午後6時30分から
- ・七宝焼教室  
 募集人員：20人  
 日時：5、6月の毎木曜日  
 午後6時30分から
- ・日曜大工教室  
 募集人員：20人  
 日時：5、6月の毎金曜日  
 午後6時30分から
- ・盆栽教室  
 募集人員：35人  
 日時：5、11月の毎金曜日  
 午後6時30分から
- ・七宝焼教室  
 募集人員：20人  
 日時：5、6月の毎木曜日  
 午後6時30分から

## 高齢者のための生きがい教室

高齢者の皆さんから、趣味創作をとおして、楽しい毎日を過ごしていただくため、こども「生きがい教室」を開きます。

どうぞ、お誘いあわせて多数ご参加ください。

▽対象：市内にお住まいの、55歳以上の方

▽期間：5月8日(火)から5月13日(日)まで

▽参加料：一人千円(教材費テキスト代は別)

▽申込：4月19日(木)、20日(金)午前10時から午後4時まで、厚生会館で受け付けます。

注 民謡講座以外は重複して申し込みはできません。

月曜	火曜	水曜	木曜	金曜
紙人形	リボンフラワー	民踊	民踊	書道
茶道	紙ひも細工	書道	書道	俳句
詩吟	謡	焼	焼	絵画
書道	楽	盆(基礎コース)	盆(応用コース)	木工
盆(基礎コース)	盆(応用コース)	盆(基礎コース)	盆(応用コース)	盆(応用コース)
盆(基礎コース)	盆(応用コース)	盆(基礎コース)	盆(応用コース)	盆(応用コース)
盆(基礎コース)	盆(応用コース)	盆(基礎コース)	盆(応用コース)	盆(応用コース)
盆(基礎コース)	盆(応用コース)	盆(基礎コース)	盆(応用コース)	盆(応用コース)
盆(基礎コース)	盆(応用コース)	盆(基礎コース)	盆(応用コース)	盆(応用コース)
盆(基礎コース)	盆(応用コース)	盆(基礎コース)	盆(応用コース)	盆(応用コース)

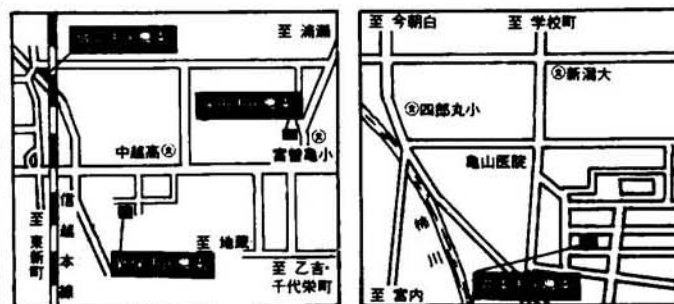
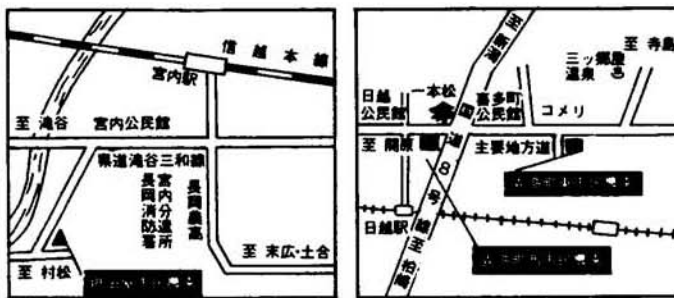

## サンライフ長岡のトレーニング教室

青年、婦人、中高年層別のトレーニング教室を開きます。

各コースとも、五月から六月までの二か月間、毎週一回、延べ八回の教室です。

中高年層者コース  
 募集人員：30人  
 対象：45歳から65歳の方

ママンコース  
 募集人員：30人  
 対象：既婚女性の方  
 日時：毎週火曜日の午前10時から11時30分まで

時から11時30分まで  
 内容：美容と運動不足解消  
 ヤング・ミドルコース  
 募集人員：30人  
 対象：18歳から44歳の方  
 日時：毎週火曜日の午後6時30分から8時まで

▽参加料：各コースとも、一人五千円(トレーニング室の解消)

▽申込：4月10日(火)から25日(水)まで、サンライフ長岡(長倉町四五八の七) ☎(一)二〇〇へ。



## ながおか号が巡回を始めます

互尊文庫の自動車文庫「ながおか号」が、四月九日から巡回を始めます。

小学生以上なら、どなたでも利用(無料、一人一回三冊まで)で(担当：互尊文庫 ☎(一)六五八)

巡回月日	巡回場所	巡回時刻
⑩	大正公園	9時30分
⑨	深沢	9時25分
⑧	福道	9時20分
⑦	堀山	9時15分
⑥	宮内	9時10分
⑤	宮内	9時05分
④	宮内	9時00分
③	宮内	8時55分
②	宮内	8時50分
①	宮内	8時45分



長岡市立乙吉小学校は、今年から浦瀬小学校と統合するため、先月二十六日に閉校式を行い、百年にわたる長い歴史を閉じました。

創立は、明治十二年十月「第七中学区第十番浦瀬分校」として歩み出したことと始まり、明治二十五年「山本村立乙吉尋常小学校」と改名。そして、昨年十一月三日には、創立百周年の記念式典を行いました。

創立以来、一四一五人の卒業生を生み、また、剣道を学校ぐるみで課外活動に取り入れ、県大会で優勝するなど「豆剣士」の学校として知られていました。



子供たちにモテモテの「どんぐり文庫」  
 自宅の家庭文庫を開放して、本の好きな子供たちから喜ばれている原豊一郎さん(東神田三丁目)。

この文庫の名前は親しみやすい「どんぐり文庫」。

私財を投じて集められた本はおよそ三千冊。童話、少年少女小説、ノンフィクション、読物のほか、絵本などが書棚にびっしり。

貸し出し日にあたる毎週土曜日の午後は、幼稚園児から中学生までが、三々五々訪れ、どんぐり文庫はたいへんなモテよう(写真)





# たすけあい作文コンクール

## 昭和五十三年度入賞作品から

### 新潟県知事賞

#### 「わが家をおそった大雨」

長岡市立大積中学校

一年 小林 伸子

秋の晴れた日曜日午後、私は、となりのコロという犬と遊んでいます。このコロという犬は、水害の時、迷い子になった犬なのです。そのコロは私のかた手でかえられるほどの大ききでしたが、四ヶ月たった今では、私のひざにとどくほどになりました。この犬を見てると、六月二十六日の大雨の日のことがはつきり思い出されてきます。

その日は朝から雨がひっきりなしにふり続いていました。私の家は、山ぎわの高い所にあります。その坂の下で流れている川が山からの土砂でふさがれ道路に水があられて、川のように道ばたにある家の床の下も川のようにどろどろ水が流れました。町内の人がだまっていっしょうけんめいに土砂をとりのぞく作業にとりかかっています。ぬれた雨合羽がキラキラ光っているのが見えます。「おおい、きをつける。」とか、「ほうい、あぶないぞ。」とだれかがどなる声ときおきこえます。もうあたりは、まっくらになってくると私もなんだかこわくなってきました。弟も不安そうに「のぶこ、

お母さんはどこにいるの。」と母の姿ばかり気にしています。そしてランドセルをさすって、「明日は、学校あるのかなあ。」ともいってました。八時ころになって濁流が家の坂を洗い流しているのを見て、わが家へ避難することになりました。近所の人達が、私の家のふとんや、家具をまとめてどろどろの泥の中へ運んでいきました。おなかのすいていた私と弟に、となりのおばちゃんや夕食に、おにぎりをつくってきてくれました。そんな所へどろどろの泥が私達のように見えてやってきました。私と目があうと、少し笑い顔をしましたが、その目の奥には、しんけんさと、不安さがかくされてるような気がしました。「心配しないでいいよ、おまえたちは、ゆっくりおやすみ。」といいました。けれども私は、それを聞くとかえって心配になってきました。となりの家のおばちゃんも、「のんちゃんも、まあちゃんも心配なんかしないでいいよ。」ときりになぐさめてくれました。父はそのまま、夕食もとらずに、がけくずれしている所へいってしまいました。不安でごはんがのどにつつかえそうな夕食をたべていると母が入って来て、となりの

ばさんに、なんでもお礼を言いました。それから、私と弟の方へ視線をむけて、「おまえたちねむくすよ、町内の人たちがみんな集まって防いでくさっているんだから、おつかなくなんかないんだよ。」母のことは、私は、やっとおちついた気持ちになりました。弟もなんだか安心した顔つきになりました。母は台所の方へいって作業をしている人たちに出すおにぎりなどを作っています。ごはんを食べ終った私はどろだらけのげんかんで母の長ぐつをはき、かさをさして、みんなにみつからないように降りしきる雨の中へ出てみました。私の家のやねに投光機がとりつけられ、土砂くずれの場所を明るく照らされてあります。

私の家の土台の真下が、がっばりえぐりとられ、けさまであった竹やぶがなにもありませんでした。そのむこうに大きなサチライトをもつて立っている人は、佐藤さんです。いつも、私はその人に道であつても軽くあいさつをするくらいで親しみを感ずることはありません。まったく他人といった気持ちでした。その佐藤さんが他人の私の家のため危険も考えずに、土砂の流れのそばに立っているのです。その光に照らされてはつとまぶしくなり、思わずうしろへさがった私に、「のぶこ、あぶない。」という声が私をどなりつけました。それは、となりのおじさんでした。土のうをつむ作業がつづけられ、サチライトなどで照らされた雨合羽がオートセイの肌のように光って見えます。十時を過ぎると交

代で作業をすることになっていました。だがみんなが、「ねていても心配でねいらんねいや。」と休む人はいません。一刻も早く土砂をとりのぞいてくださいました。私は、みなさんにすまない気持ちでいっぱいです。女の中学生の私には、手を出す仕事は、なにもありません。私は手を合せていた気持ちで、人々の動きを見つめていました。

夜が白みかけるころやつと水の勢いが弱くなり、わが家は倒壊の危機を脱したのです。

私たちの町は、雪がたくさんふります市の中心から遠く、そのうえ昔からそんな不便な生活をみんなであつて暮らしてきてきました。雪おろし、道つて、お祝いごと、病氣や死にさわぎの不幸なできごとを町中みんなが自分のことのようにたすけ合つてのりこえてきたのです。その姿を私はあの夜、見ることができたのです。

私は、六月二十六日の、水害のことは一生忘れることはできないと思います。それは土砂まじりの大水やがけくずれのおそろしき姿はありせん。みんながたすけ合う姿に感動したのです。このことがあつてから私は、今まで気にもとめなかつた街中で見かける募金活動が気がかりになりました。その前を平気で通り過ぎることができなくなつたのです。

学校の赤い羽根の募金箱には、私の毎月のおこづかいの中から、百円を入れました。お金の箱の底にあつた音を聞くと、六月二十六日の感動が心によみがえってきました。

### 第26回たすけあい作文コンクールに入賞

県共同募金会が毎年行っているたすけあい作文コンクールに長岡市から次の三人が見事入賞しました。

入賞者 新潟県知事賞  
長岡市大積中学校  
一年 小林 伸子

佳作 新潟県共同募金会賞  
「たすけあつたこと」  
長岡市栖吉小学校  
三年 小野田 明

「空席の彼」  
長岡市栖吉中学校  
三年 水沢 誠一

大積中学校、栖吉小学校、栖吉中学校は、このコンクールに毎年応募し、好成績を収めています。

なお、表彰式が去る一月十九日、県庁本館第二応接室で行われ、入賞者にそれぞれ表彰状と記念品が手渡されました。

### ご意見を お寄せください

社協だより第六号をお届けいたします。

社会福祉についてのご意見や、地域での福祉活動などをお知らせください。

社会福祉協議会事務局  
長岡市幸町二丁目一番一  
長岡市役所内 ☎32-1442

## 社会福祉協議会の

### ことしの主な活動

住民参加による、地域福祉の推進をめざす社会福祉協議会は、みなさんの協力を得て、ことしは次のことがらを中心に活動を進めていきます。

まづ、活動の推進母体であります地区社協や地区民協、ボランティア連絡協議会の活動助成、さらにボランティアグループ、各種福祉団体等の指導育成をはかる。

次に、地域保育所の連絡協議、児童の健全育成、さらに子供会、施設入所児童への活動助成、非行化防止運動等、児童福祉の推進をはかる。

老人福祉については、一人ぐらし老人等の友愛訪問と慰安旅行、一八四クラブ、一三四〇〇人を数える市老人クラブ連合会の指導育成、さらに老人社会奉仕団の奉仕活動の促進をはかる。

障害者福祉については、各団体の自主的活動の助長と各種行事への援助、各種福祉資金の貸付け等の指導を行う。

母子福祉については、母子福祉会の育成と母子世帯への援護活動を行う。

低所得者福祉については、世帯更生資金及び愛のたすけあい資金の貸付け、その他福祉資金等の活用等自立更生の助長を促進する。

さらに要援護世帯に対する冬期福祉対策事業、各種慰問の実施、また善意銀行の充実、共同募金、歳末たすけあい募金の運動推進、老人福祉センター、心配ごと相談所、福祉会館、「あすなろの家」等、施設の整備充実をはかり福祉の増進をはかる。

財源は、市・県の補助金、共同募金の配分金、その他寄付金等であり、総額四三二五万円の子算でこれら活動を推進してまいります。

# ながおか 社協だより

第6号  
昭和54年5月1日発行  
社会福祉法人 長岡市社会福祉協議会  
長岡市幸町2丁目1番1号  
☎32-1442



ことしは国際児童年

## わが子への愛を世界のどの子にも

ことしは国際児童年

わが子への愛を世界のどの子にも

目標を上回る一千八百八十万円

# 赤い羽根共同募金

## ○赤い羽根募金

赤い羽根共同募金運動は、昨年十月から十二月までの三ヶ月間にわたり全国一斉に展開され、例年どおり各町内会長さんをはじめ、民生委員、その他関係の皆さんからの奉仕と、市民の皆さんからの暖かいご協力をいただき、目標額を上回るよい成績を取ることができました。

この募金のうちから四五〇万円は県共同募金へ、七三〇万円は長岡市の社会福祉協議会の事業費として配分されました。この資金は、地域福祉の向上に大きな役割を果たすことになっていきます。ここに報告を申し上げ厚くお礼申し上げます。

## ○歳末たすけあい募金

恵まれない人たちに明るなお正月をと、昨年暮れに歳末たすけあい募金を行いました。その際、皆さんから約五三〇万円の心あたたまる善意が寄せられました。お寄せいただいた募金は、それぞれ恵まれない方々にお届けし、たいへん喜ばれました。今後も、よろしくお願いたします。



歳末たすけあい募金はこんなところに…

ねたきり老人や、老人ホームへお入りのお年寄りに	508人	692,800円
在宅や施設に入所している身心障害児(者)の方に	693人	1,018,800円
保護者のいない児童を収容する施設の児童に	43人	86,000円
長期入院でお困りの方々に	505人	1,010,000円
生活にお困りの方々に	221世帯	489,000円
その他恵まれない児童や方々に	1,182人	1,185,000円
その他	2件	100,000円
計	3,154件	4,581,600円

## 赤い羽根 共同募金の内訳

街頭募金	336,242	市職員、銀行員等の皆さんから
職域募金	188,055	幼、保、小、中、高の皆さんから
学校募金	982,926	
戸別募金	A地区 3,572,489 B地区 3,808,415	
大口募金	2,920,173	会社、商店等の皆さんから
計	11,808,300	目標額の102.6%
目標額	11,513,000	

## 善意の寄付

「社会福祉に役立てて」と、昭和五十三年度中にみなさんから寄せいただいた寄付金は総額一四二万円になりました。善意銀行でお預りし、社会福祉施設や福祉事業団体、母子世帯等に配分させていただきます。

## 一人でも悩まないで… 心配ごと相談所へ

社会福祉協議会の心配ごと相談所では、あなたの身のまわりの、心配ごとや悩みごとの相談に応じています。どんなささいなことでも、どうぞお気軽にご相談ください。

●相談日：土・日・祝日を除く毎日午後一時～四時(土曜日の午後は行政苦情相談が行われています)

※相談はすべて無料、個人の秘密は固く守られます。



## ふれあいの輪を大きく…

# 地道に活動するボランティア

心と心のふれあいを求めて、数多くのボランティアグループが、地道な活動を続けています。その中から、二、三ご紹介しましょう。

## 手話まつりで県知事賞

### 長岡市手話サークル

三月十一日に西蒲原郡吉田町福祉センターで開かれた第二回新潟県手話まつりで、長岡市ろうあ者福祉協会と長岡市手話サークルの合同チームが、みごと新潟県知事賞と一位・三位に輝きました。この手話まつりは、県身体障害者連合会言語聴覚障害者と県手話サークル連絡協議会の主催で開かれたもので、県内の手話サークルが一堂に集まり、共同の場を通して、手話技術の向上をはかろうと



手話劇「現代風こぶとりじいさん」

定期的な各種の奉仕活動を続けているボランティアグループ「よつば会」(笛木ヨシ子会長二十四名)が二月二十七日、老人福祉や辺地教育事業の助成力を入れている財団法人「はあと記念財団」から表彰されました。この表彰は、「はあと記念財団」が、福祉活動に貢献している五団体を、全国から選んで表彰するものです。「よつば会」が表彰されたのは、定期的に市内深沢町の特別養護老人ホーム「わらび園」を訪れ、お年寄りの身の廻りのお世話を続けてきた地道な奉仕活動によるものです。同会の会員は、市内の主



表彰状を受けるよつば会のみなさん

「親と子の電話相談室」開設  
子供たちの交友関係や進学・就職など、お子さんの問題でお悩みの方、どんなことでも結構です。お気軽に電話でご相談ください。(相談は無料、個人の秘密は厳守)  
●代表者 大橋 善  
●受付電話：二七五二二五  
●開設日時：毎週金曜日 午前9時～12時 午後7時～10時



身振り、手振りもあざやか… 熱心な手話講習会

「親と子の電話相談室」開設  
子供たちの交友関係や進学・就職など、お子さんの問題でお悩みの方、どんなことでも結構です。お気軽に電話でご相談ください。(相談は無料、個人の秘密は厳守)  
●代表者 大橋 善  
●受付電話：二七五二二五  
●開設日時：毎週金曜日 午前9時～12時 午後7時～10時

## 熱心に、なごやかに 手話講習会

手話の知識、技術を身につけて、聴覚障害者との心の橋渡しを…と二月十六日から三月二十日までの毎週火曜日と金曜日の十回にわたって、中央公民館を会場に手話講習会が開催されました。参加者は、主婦が主体で会社員・学生など総勢二十三名の皆さん。はじめのうちは、まるで勝手が違う手話にとまどい気味でしたが講習会が終る頃には、簡単な手話を交わせるほどに上達しました。みなさんは、講習会終了後も、グループ活動として手話を続けて行くこととはりきっていました。



め総勢四十五名。スキーのほか、アトラクションにもちつきなども行い楽しい有意義な一日を過ごしました。  
アウトリガースキーは、健康の増進、精神の鍛錬のために大きな効果があり、「やればできる」という自信をも育んでくれます。この日、講習会に参加された皆さんは、障害者もスキーができる、ということをも身をもって体験し、体いっぱい雪にまみれながら、みんな最後まで頑張っていました。

# グループ紹介

どんぐりの仲間会  
この会が発足したのは日赤病院のなかです。車イスの生活で長期の療養をしていた患者さんと看護婦さんが集まり、身近な話をしたり一緒に遊んだりして出たりしたのが始まりです。

身体障害者は、一人で外出することが困難、仕事にすることがむづかしいなど、多くの悩みを持っており、どうしても家にとどまりがちです。そこで積極的に仲間と交流を図ろうと身体障害者と一般の方がつどい、いろいろな行事を計画し活動を行っています。

主な行事は、花見、スポーツ大会、一泊研修旅行など、季節にふさわしいもので、会員の親睦を深めています。

また、障害者の実態を少しでも理解していただくよう、「障害者と共に福祉を耕やす集い」を二年続けて丸専デバ



代表 平田 学 34-14570

## ご利用ください お山の家

老人福祉センター「お山の家」は、春のいぶきと共ににぎわってました。お年寄りを開んでの家族だんらんの場合、また、ご近所の仲間と一緒にお出かけだけでなく一般の方も利用いただけます。また、六十五歳以上の方は、利用料は無料のうち、年間二回分の交通費が支給になります。