

ながおか 市政だより

8月 (No.288)

—おもな内容—

- 新長岡駅のレイアウト……………2・3
- 農村総合整備モデル事業……………4
- 市職員募集……………5
- 6・26梅雨前線豪雨……………6・7
- 老後のための国民年金……………8・9
- お知らせ……………10・11
- 市立劇場ガイド・茶の間……………12

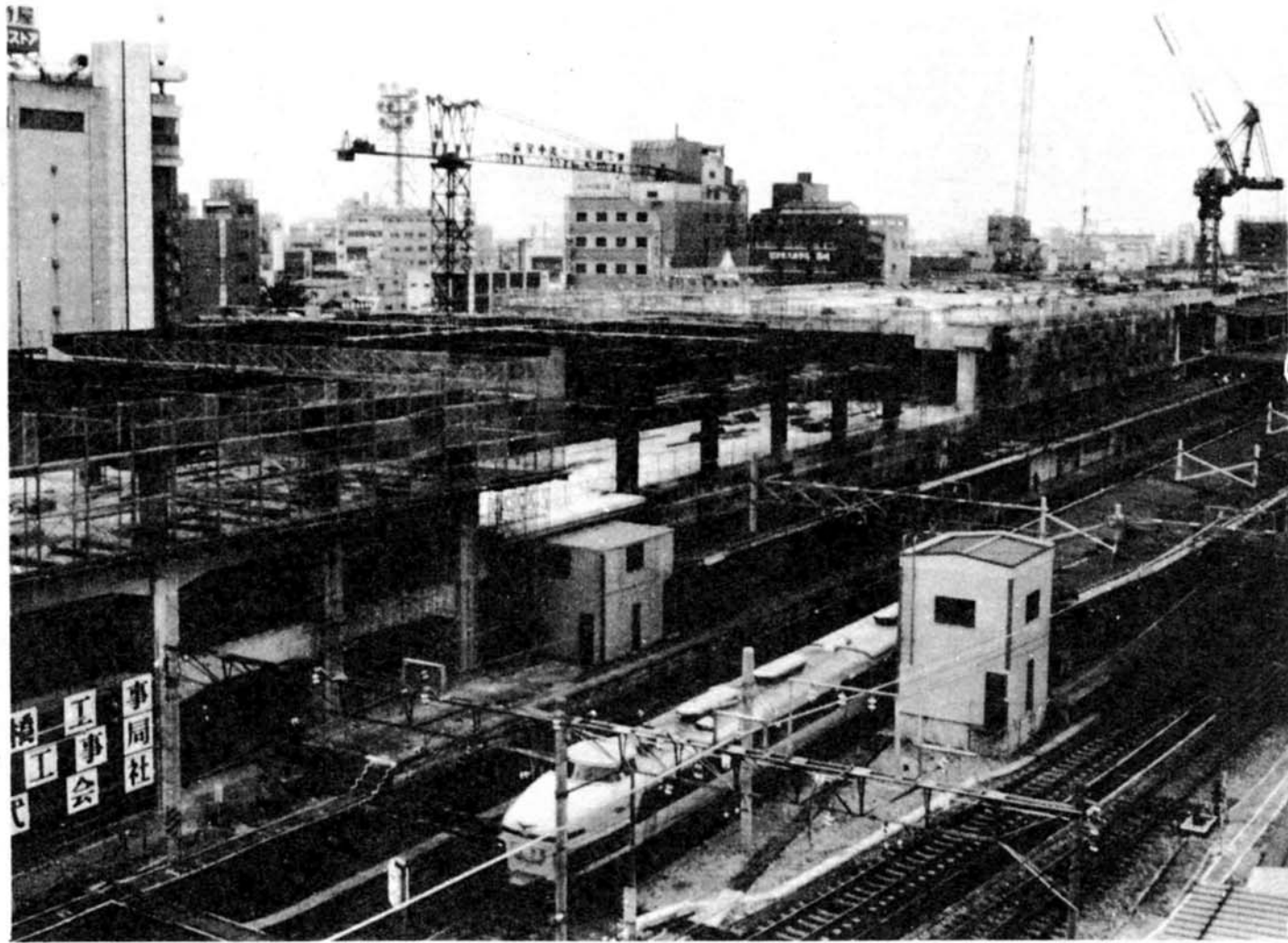

地方中核都市の表玄関 新しい長岡駅の建設進む —営業開始は昭和55年4月に—

躍進する長岡の表玄関となる新しい長岡駅のレイアウト（施設の配置計画）が、県内の新幹線停車駅のトップを切って、このほど発表になりました。

いま市内では、昭和56年春の開通を旨として、新幹線工事が順調に進められています。新駅舎が業務を開始するのはこれより一年早い昭和55年4月—、あとわずか一年半です。

仮駅舎裏の建設現場には、いくつもの巨大なクレーンが立ち並び、鉄骨の組み立てやコンクリートの打ち

込み作業がいま急ピッチで進められています。今回のレイアウト発表で工事も一段と拍車がかげられることとなります。

市ではこの駅舎の改築にあわせて、東西の駅前広場の拡張計画を進めており、新幹線が走るころには、長岡駅周辺は地方中核都市にふさわしい近代的な街区として、大きく生まれ変わることになります。

（新しい長岡駅の概要は2・3ページに掲載）

市立劇場ガイド

お問い合わせ (☎33-2211)

浪曲名人会

9月30日(土)
午後0時30分開演
午後3時30分開演

★出演 相模太郎・玉川勝太郎・三門博・東家浦太郎
★前売券(全席自由席)
毎入場券(満60才以上)500円
一般入場券 1,500円

島田祐子 リサイタル

9月23日(祝)
午後2時開演

★曲目 二人の天使・約束
★前売券(全席自由席)
喜歌劇「こうもり」ほか
大人……………1,500円
学生(高校生以下)1,000円



オペラ

「夕鶴」

10月2日(月)
PM 6:30開演

・指揮 団 伊 玖 磨
・管弦楽 新星日本交響楽団
・出演 中沢 桂 森 敏孝
栗林義信 小田 清
地元児童

・前売券 A指定席3,000円
B自由席2,500円
C自由席2,000円

（あらすじ）
雪深い田舎の貧しいあはらやに住む



おろかなりひよりのもとに、つとむというやま、女房かやうて、美しい布を織っています。そこへ、悪かしの連すとどろか、つとむに、しと布を織らせるよ、とつとむをそのかし、ます。やせ、い、つとむ、つとむの胸中……

3尺坊



先月の交通事故

区分	6月21日 ~7月18日	今年計
件数	45件	305件
死者	1人	7人
傷者	53人	370人

文化庁移動芸術祭 現代舞踊

9月15日(祝) PM 2:00開演

指揮 ウラジミール・ヴェルビツキ
ピアノ ニコライ・ペトロフ
チャイコフスキー・ピアノ協奏曲第一番
交響曲第五番ほか

開演五周年記念

10月22日(日) PM 6:30開演

A自由席券 2,500円
学生(高校生以下) 1,800円
親子券4,000円
B自由席券 700円

—前売券好評発売中—
お買い求めは……大和・イチムラ・長岡名店デパート・島津レコード・ツモリレコード・向換屋・山本楽器・越後観光長崎ビル・長岡市立劇場

悠久山プールで 救護専任

—日赤安全専任団—

安心してプール遊びが楽しめるように……と日本赤十字社県安全専任団の長岡分団の皆さんは、毎週土・日曜日に、悠久山プールの救護活動を続けています。

長岡分団のメンバーは約五十人、全員が日赤救急員の資格を持っており、この技術を少しでも役立てようと活動しているものです。会社員、農業、自営業、看護婦、養護教諭など、日ごろ多忙な皆さんですが、スキー場の救護活動まで、年間を通じてボランティア活動を続けています。

「ありがたうの一言で暑さも吹っ飛ばす」と笑顔で手当を続ける皆さん。額には玉の汗が光ります。

在宅の障害者とボランティアのグループ「どんぐりの仲間会」は、八月十二日(日)十三日(月)の二日間、丸専デパート六階の噴水広場で、障害者と共に福祉を耕すついでに、を開きます。

この催しは、障害者を取りまく社会、障害者のおかされてくる実態を広くみなさんに知っていただくために会場には、パネル写真展、八ミリ映画会、そして障害者を持つ方々の作品なども展示即売されます。

このどんぐりの仲間会は日赤病院の患者さんと看護婦さんで自発的に作ったのが始まりで、現在団員はおよそ三十名、あらゆる困難にぶつかりながらも、毎週火曜日には定例会、年間の行事も旅行や施設見学、運動会と車椅子の人たちも積極的に活動しています。

加入ご希望の方の問い合わせは、城岡3、目黒正巳(☎26-1026)さんに

障害者の作品展 茶の間

—どんぐりの仲間会—



新長岡駅のレイアウト

地上三階 全長六百七十坪に

新しい駅舎は地上三階建の鉄骨鉄筋コンクリート造で、現在の旅客ホームを含む形で立ち上がり、三階には四百十メートルの新幹線ホームをすっぱり乗せるという大規模なビル。

北は袋町の地下道から南は殿町の踏切りまで、その全長は六百七十メートルにわたります。

このうち、西口広場に面する駅舎の中心部分には、略図にもあるように次の施設が配置されます。

- ①階：在来線ホーム、自由コンコース、旅行センター、団体待合室
 - ②階：自由コンコース、キップ売場、出改札口、連絡コンコース、幹線コンコース
 - ③階：新幹線ホーム
- 注：コンコースとは、通路と客溜りの機能をもつ駅の中心となる広いホールのことです。

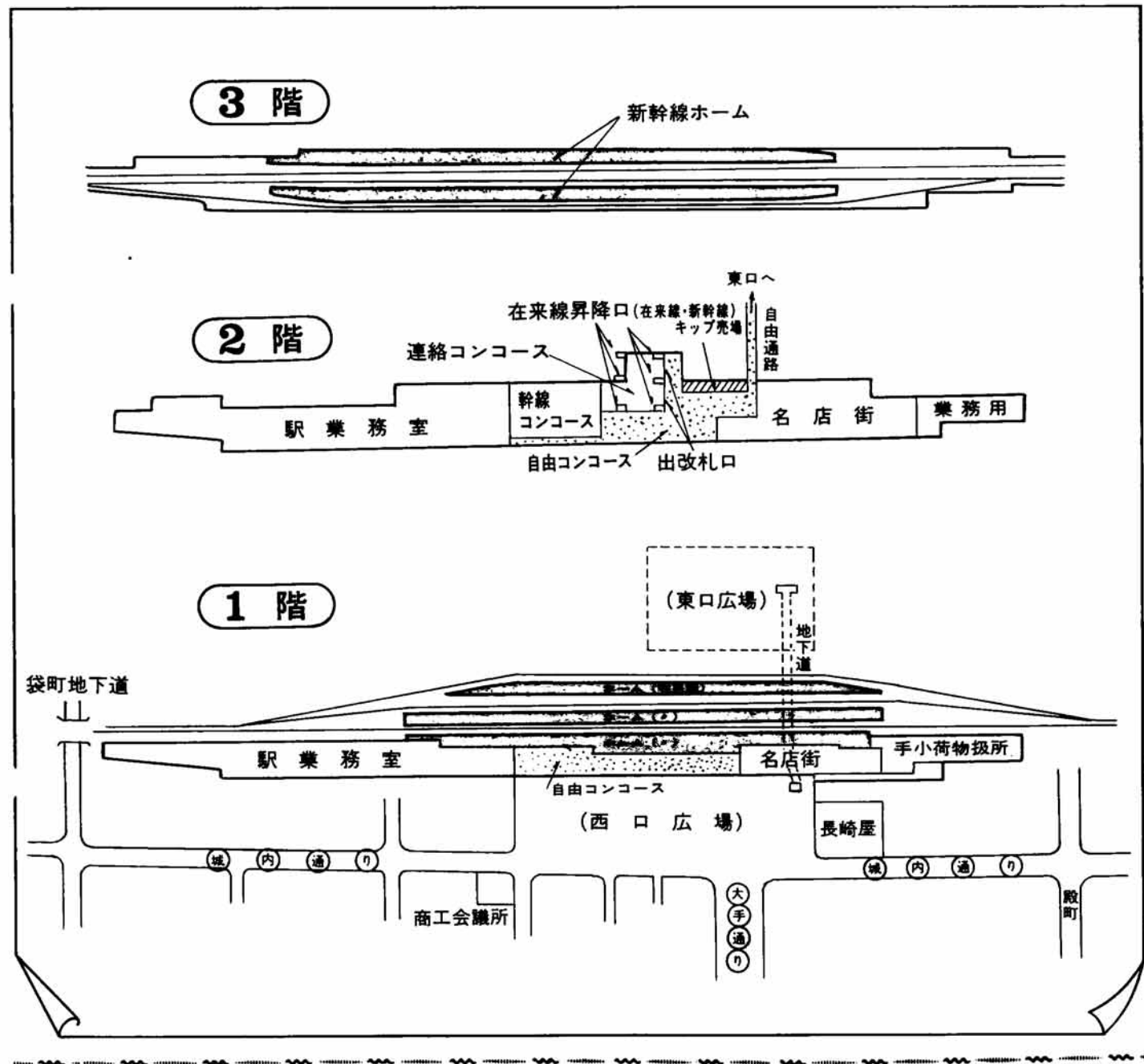

職場に労働組合のない勤労者の融資制度

●長岡市勤労者住宅建設資金

資格：二年以上継続して長岡市民で、市税を滞納していない方

金額：五十万～二百万円

利率：年七・〇％(但し労働金庫未加入者は、県労働者信用基金協会の保証料が〇・一％つきま)

返済：五年、十年、十五年の元利均等月賦償還

申込：労働金庫長岡支店 同長岡北支店

●労働協賛保証融資

県労働者信用基金協会の保証で、職場に労働組合のない方も労働金庫から融資が受けられます。

・スピードローン：二十万円まで、返済二年以内(無担保)

・住宅ローン：二千万円まで、返済二十五年以内(家土地担保)

昭和53年度

就学義務猶予免除者の中学校卒業程度認定試験

病弱などのための義務教育諸学校(山尋常小学校、田国民学校も含む)に就学できなかつた方を対象に、中学校卒業程度の学力があるかどうかを認定する「中学校卒業程度認定試験」が行われます。

なお、この試験に合格しますと高等学校の入学資格が与えられます。

願書は、八月十五日(火)から九月十四日(木)まで県教育委員会受付けますが、願書の用式など詳しいことは長岡市教育委員会学校教育課事務係(市役所五階) ☎三五一一二二二にお問合せください。

明治大学法学部の無料法律相談所の開設

教授、弁護士を含む六十名が、民事一般の法律相談に応じます。但し特許、実用新案は除きます。

日時：8月7日(月)、午前10時～午後4時

会場：商工会議所

八月は 不法電波一掃月間

電波は私たちのくらしに欠かすことのできない大切な財産です。

最近、無線の愛好家が増えていますが、お互いにルールを守った楽しい無線通信心がけましょう。

テレビで放送 長岡「米百俵」の行方

米百俵の心をさぐり、長岡米の新しいまちづくりを展望する。

NST 8月12日(土) 午前11時15分～11時45分

渡辺 英雄(雲出町46七三九七)

新しい長岡駅断面図

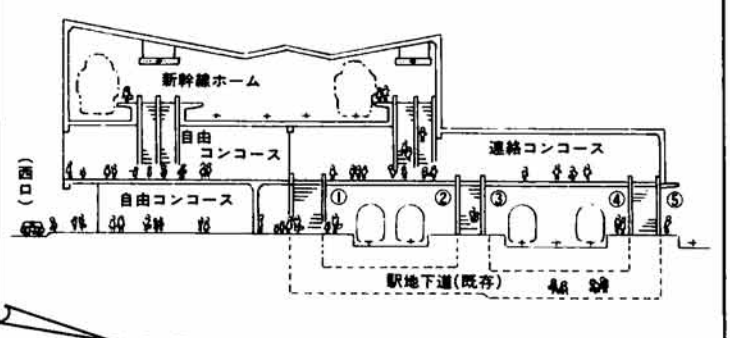

東口と西口を結ぶ 自由通路を開設

一階と二階にある自由コンコースは、キップなしで自由に入力できるスペースで、広い階段とエスカレーターで結ばれます。

また、二階の自由コンコースからは東口広場に面する自由通路が設けられますので、東口広場と西口広場はキップなしで往来できることとなります。

出改札口はすべて二階に

列車の利用方法は、これまで一階でキップを買って改札し、すぐそのままホームに出ていましたが、新駅舎ではキップ売場や改札口はすべて二階に設けられます。

このため、在来線を利用する方もまず二階の自由コンコースに昇り、改札口を経て連絡コンコースに出ていただくこととなります。

この連絡コンコースは在来線の真上を一番線から五番線まで広く覆うように設けられますので、ここからそれぞれホームに降りていただくわけです。

また新幹線を利用する方は連絡コンコースから幹線コンコースを経て三階のホームに出ていただくこととなります。

ショッピングと憩いの広場の 駅ビル名店街も

駅舎の南側部分八千四百平方メートルは、ショッピングと憩いの場を兼ねたスペースといわば駅ビル名店街といったものが計画されています。

これは国鉄利用者はもちろん広く市民の皆さんから、ショッピングを楽しみながら、市街地のオアシスとして公共的に利用していただくというものです。

このため、全体の四割(二千六百平方メートル)が商用スペースで、ここには地元専門店や飲食店、さらには全国的なブランドを持つ一流ファッション専門店や全国うまいもの店などの出店が計画されています。

駅前広場の拡張 関係者と折衝中

駅前広場を拡張整備するため、市では地権者の移転を中心に、各方面との折衝を精力的に進めています。

計画では、西口は現在の六千二百平方メートルの広場を一万二千平方メートルに拡張するもので、北側をバス、中

央をタクシー、南側を自家用車に区分して、交通の混雑をなくするとともに、緑地帯を設けてうるおいのある広場になるよう配慮しています。

また東口も、現在の二千平方メートルから八千五百平方メートルに広げようというもので、ことしの秋に県の都市計画審議会にかけて正式決定する予定にしています。

ところで、この駅前広場の拡張整備は、新幹線の現駅停車が決定されるにあたって、その前提となっていたものであり、また今後の長岡市の発展を考えると、どうしても欠かすことのできない事業です。

市では今後とも関係者の皆さんと十分協議しながら、円滑に事業が進むよう努めてまいります。

土地管理員を選任 ニュータウン用地の

地域振興整備公団の委託を受けて、市ではニュータウン区域の土地管理を行うことになり、このほど地元土地精通者を管理員にお願いして管理していただくことにしました。

この業務は、境界杭や立看板などの点検、盗土、盗伐、汚物投棄などの防止を行うとともに、区域内の見廻りをして地すべりなどの災害発生のおそれのある箇所を早期に発

見つけていただくこととなります。

なお、その他の施設としては目の不自由な方のための点字ブロック、身障者専用の車椅子用改札機、乳児を連れたお母さんのための授乳コーナーなども設けられることになっていきます。

線から新幹線を利用する方も、この連絡コンコースから、すぐ幹線コンコースに入れるようになっています。

小野塚三郎(親沢町46三九九七) 神田栄太郎(深沢町46三七七八) 高木 隆義(高頭町46七五七八) 高木 俊雄(高寺町46五八八五) 永井徳栄(宮本町一46四一八二) 松井政一郎(白鳥町46七五三三) 関野昇平(宮本東方町46四三三三) 高橋重雄(宮本東方町46四三三四) 近藤栄一(宮本東方町46四一四〇) 脇屋正英(大横町一46八三四一) 浮部昭吾(宮本町三46三八〇九) 渡辺 英雄(雲出町46七三九七)

農村総合整備モデル事業

豊かで暮らしやすい農村づくり 「長岡西部地域」54年度着工へ

農村地域を、さらに豊かで暮らしやすい生活環境にするため農村地域を総合的に整備しようという「長岡市農村総合整備計画」が昨年、農家の皆さんのご協力を得てまとまりました。

市では、この計画に沿って農林水産省の「農村総合整備モデル事業」を導入して、長岡市の農村地域をいっきよに整備しようと、これまで、モデル事業の指定を陳情してきました。

このうち、左図にあります「長岡西部地域」の三千八百ヘクタールが、農林水産省の指定を受けて、昭和五十四年度から七か年の計画で、事業に着手されることになりました。

総事業費は、およそ十四億円が見込まれています。

このモデル事業は、国が特定の地域を選び、模範となる農村づくりを進めるもので、これまでのような生産基盤中心の整備だけでなく、生活環境をも整備しようという、総合的な農村整備事業で、有利な国の補助を得て、長岡市が事業主体となって事業を進めるものです。

このように、生産と生活の場を一体的に整備しようというものですから、事業の実施にあたっては、ある程度まとまった地域が、すでに、大型のほかに整備されているとかあるいは、ほ場の整備も併行して整備できる地域が優先され、今回、この条件に合う「長岡西部地域」の事業実施が決定したわけだ。

この事業によって設置される施設は、地域の皆さん全体が、有効に利用できるようにその運用方法などについて、地域の皆さんで十分検討していただくことになっています。

なお、今後事業を具体的に進める段階になりますと、用地買収をはじめ、いろいろなことで、ご町内の皆さんから積極的なご協力をお願いしなければなりません。その際はよろしくお願いします。

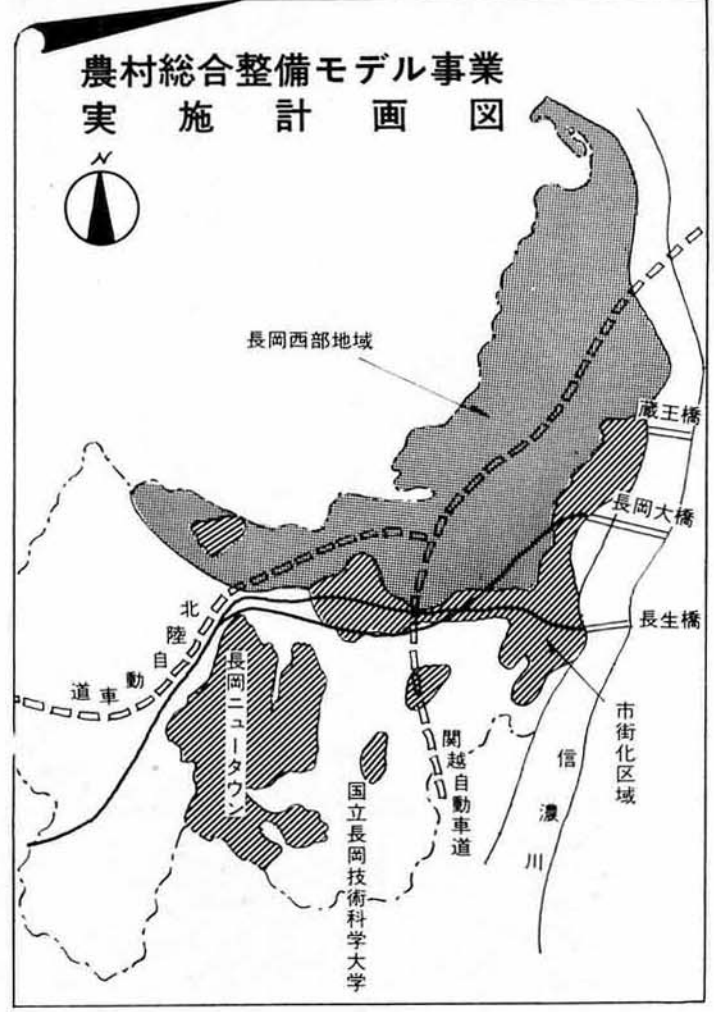

「長岡西部地域」は、下川、西、福戸、王寺川地区の全部と、上川西、日越、関原、宮本地区の一部の、農業振興地域(市街化調整区域)です。

事業計画は、関係二町内の要望をもとにしたもので、次のとおりです。

集落内道路の整備
幅が狭くて、曲がりくねっている集落内道路は、冬機械除雪ができるように、拡幅し、舗装を行います。

集落排水路の整備
集落内の浸水を防ぎ、あるいは汚水の停滞を取り除き用排水路を可能にする排水路の整備を行います。

防災と安全施設の整備
防災水槽の整備、農業用水路などへの転落防止施設の整備を行います。

農村公園の整備
公園敷地が二平方メートル程度の、本格的な農村公園を、地域内に、五か所計画しています。

各公園とも、地域の特徴を生かしながら整備を進めますが、それぞれ、パレコート一面を確保するほかラジオ体操、盆踊りも可能なように、地域の皆さんが楽しく使える農村公園を計画しています。

下川西、福戸に環境改善センター 農村公園を五か所に計画

農村環境改善センターの整備は、地域社会の核となる多目的センターを、下川西、福戸地区の二か所に計画しています。

センターは、大集会室、調理実習室、小・中会議室、保健室、付帯施設として、駐車場と二平方メートル程度の公園を計画しています。

第二十五回市民体育祭

・陸上競技大会
期日：8月27日(日)
会場：長岡市宮陸上競技場
参加料：一般二百円、高校生百円、小・中学生無料

・バレーボール大会
(一般男子・一般女子)
期日：9月17日(日)
会場：厚生会館、新町小学校

・野球大会
期日：9月3日(日)～10月10日(祝)までの毎日曜日
祝日

・第二回市民サイクリング大会
期日：9月10日(日)
集合：午前8時30分まで阪

・親子ソフトボール大会
期日：8月20日(日)
会場：信濃川右岸運動公園
第二スポーツ広場

・サマー・コンサート
会場：長岡市立劇場
内容：行進曲、軽音楽
ステージ・ドリル

・親子ソフトボール大会
期日：8月20日(日)
会場：信濃川右岸運動公園
第二スポーツ広場

・親子ソフトボール大会
期日：8月20日(日)
会場：信濃川右岸運動公園
第二スポーツ広場

・親子ソフトボール大会
期日：8月20日(日)
会場：信濃川右岸運動公園
第二スポーツ広場

・親子ソフトボール大会
期日：8月20日(日)
会場：信濃川右岸運動公園
第二スポーツ広場

・親子ソフトボール大会
期日：8月20日(日)
会場：信濃川右岸運動公園
第二スポーツ広場

・親子ソフトボール大会
期日：8月20日(日)
会場：信濃川右岸運動公園
第二スポーツ広場

・親子ソフトボール大会
期日：8月20日(日)
会場：信濃川右岸運動公園
第二スポーツ広場

・親子ソフトボール大会
期日：8月20日(日)
会場：信濃川右岸運動公園
第二スポーツ広場

・親子ソフトボール大会
期日：8月20日(日)
会場：信濃川右岸運動公園
第二スポーツ広場

・親子ソフトボール大会
期日：8月20日(日)
会場：信濃川右岸運動公園
第二スポーツ広場

・親子ソフトボール大会
期日：8月20日(日)
会場：信濃川右岸運動公園
第二スポーツ広場

・親子ソフトボール大会
期日：8月20日(日)
会場：信濃川右岸運動公園
第二スポーツ広場

・親子ソフトボール大会
期日：8月20日(日)
会場：信濃川右岸運動公園
第二スポーツ広場

・親子ソフトボール大会
期日：8月20日(日)
会場：信濃川右岸運動公園
第二スポーツ広場

・親子ソフトボール大会
期日：8月20日(日)
会場：信濃川右岸運動公園
第二スポーツ広場

・親子ソフトボール大会
期日：8月20日(日)
会場：信濃川右岸運動公園
第二スポーツ広場

・親子ソフトボール大会
期日：8月20日(日)
会場：信濃川右岸運動公園
第二スポーツ広場

・親子ソフトボール大会
期日：8月20日(日)
会場：信濃川右岸運動公園
第二スポーツ広場

・親子ソフトボール大会
期日：8月20日(日)
会場：信濃川右岸運動公園
第二スポーツ広場

・親子ソフトボール大会
期日：8月20日(日)
会場：信濃川右岸運動公園
第二スポーツ広場

・親子ソフトボール大会
期日：8月20日(日)
会場：信濃川右岸運動公園
第二スポーツ広場

・親子ソフトボール大会
期日：8月20日(日)
会場：信濃川右岸運動公園
第二スポーツ広場

・親子ソフトボール大会
期日：8月20日(日)
会場：信濃川右岸運動公園
第二スポーツ広場

・親子ソフトボール大会
期日：8月20日(日)
会場：信濃川右岸運動公園
第二スポーツ広場

・親子ソフトボール大会
期日：8月20日(日)
会場：信濃川右岸運動公園
第二スポーツ広場

・親子ソフトボール大会
期日：8月20日(日)
会場：信濃川右岸運動公園
第二スポーツ広場

市職員を募集します

申込… 9月21日～30日まで

昭和五十三年十一月採用

- ▼管理員
(1)ごみ収集等清掃業務(男子)……四人程度
昭和五十八年十一月二日から昭和五十五年十一月一日までの間に生まれた者
 - (2)学校・養護施設等の管理連絡業務(男子)……一人(女子)一人
昭和五十八年十一月二日から昭和五十五年十一月一日までの間に生まれた者
 - ▼調理員(女子)……三人程度
昭和五十八年十一月二日から昭和五十五年十一月一日までの間に生まれた者
- 昭和五十四年四月採用
- ▼一般事務職員(男子・女子)……五人程度
(1)上級……五人程度
学校教育法による大学(大学院および短期大学を除く)を、昭和五十二年三月以降に卒業した者または昭和五十四年三月三十一日までに卒業する見込みの者
 - (2)中級……一人
学校教育法による短期大学または高等専門学校を、昭和五十二年三月以降に卒業した者または昭和五十四年三月三十一日までに卒業する見込みの者
 - (3)初級……四人程度
学校教育法による高等学校を、昭和五十二年三月以降に卒業した者または昭和五十四年三月三十一日までに卒業する見込みの者(学校教育法による短期大学を卒業する見込みの者は除く)
 - ▼技術職員(男子)

- (1)土木技術職員……四人程度
学校教育法による大学(大学院を除く)、短期大学、高等専門学校または高等学校において、「土木科」または「農業土木科」のいずれかの課程を専攻し、昭和五十二年三月三十一日までに卒業する見込みの者
- (2)電気・電子・機械・化学技術職員……二人程度
学校教育法による大学(大学院を除く)、短期大学、高等専門学校または高等学校において、「電気科」「電子科」「機械科」または「化学科」のいずれかの課程を専攻し、昭和五十二年三月三十一日までに卒業する見込みの者
- ▼スポーツ・レクリエーション指導員(男子・女子)……一人
学校教育法による大学(大学院を除く)または短期大学において、「保健体育科」または「体育科」のいずれかの課程を専攻し、昭和五十二年三月以降に卒業した者または昭和五十四年三月三十一日までに卒業する見込みの者
- ▼保健婦(女子)……一人
昭和五十四年四月二日以後に生まれ、学校教育法による大学(大学院を除く)、短期大学、高等専門学校または高等学校を卒業し、受験申込時点において保健婦の免許を有しており、採用後は児童と起居をともにできる者
- ▼栄養士(女子)……二人程度
昭和五十九年四月二日以後に生まれ、学校教育法による大学(大学院を除く)、短期大学、高等専門学校または高等学校を卒業し、受験申込時点において栄養士の免許を有する者または昭和五十四年三月三十一日までに免許を取得する見込みの者
- ▼保母(女子)……十二人程度
昭和五十八年四月二日以後に生まれ、学校教育法による大学(大学院を除く)、短期大学、高等専門学校または高等学校を卒業し、受験申込時点において保母の資格を有しており、採用後は児童と起居をともにできる者(児童福祉法施行令による保母を養成する学校、その他の施設を昭和五十四年三月三十一日までに卒業する見込みの者を含む)

- ▼消防職員(男子)
 - (1)上級……二人程度
学校教育法による大学(大学院および短期大学を除く)を、昭和五十二年三月以降に卒業した者または昭和五十四年三月三十一日までに卒業する見込みの者で、後記の条件を満たす者
 - (2)中級……二人程度
学校教育法による短期大学または高等専門学校を、昭和五十二年三月以降に卒業した者または昭和五十四年三月三十一日までに卒業する見込みの者で、後記の条件を満たす者
 - (3)初級……六人程度
学校教育法による高等学校を昭和五十二年三月以降に卒業した者または昭和五十四年三月三十一日までに卒業する見込みの者で、後記の条件を満たす者
 - ▼管理員(男子・女子)
 - (1)公園・道路・下水道等の維持管理業務(男子)……一人
昭和五十九年四月二日から昭和五十六年四月一日までの間に生まれた者
 - (2)ごみ収集等清掃業務(男子)……一人
昭和五十九年四月二日から昭和五十六年四月一日までの間に生まれた者
 - (3)学校・養護施設等の管理連絡業務(女子)……一人
昭和五十九年四月二日から昭和五十六年四月一日までの間に生まれた者
 - ▼調理員(女子)……十人程度
昭和五十九年四月二日から昭和五十六年四月一日までの間に生まれた者
- 試験日：十月八日(日)
※詳しいことは人事課へご照会ください。(市役所四階 三三五一～二二内線四一四・四一五)



記録的な

434mmの総降雨量

6・26 梅雨前線 豪雨

一方、家屋への被害でも住家の全壊一をはじめ、床上浸水一七戸、床下浸水二、〇三八戸で、一四九町内で浸水の被害がでました。

さらに、休校や休園をする学校、保育所も出るなど、水害のツメ跡はいたるところに現われました。

このため、長岡市議会は七月六日まで、六月定例会の会期を延長し、この被害を早急に復旧するため、災害対策経費と復旧費など一億二、三五〇万円にのぼる追加補正予算を可決承認しました。

市としては、災害復旧に全力をあげて取り組む一方、国や県に対する働きかけを強めています。

六月二十五日、夕刻から県内各地を襲った。六・二六梅雨前線豪雨は、長岡市内にも大きな被害を与えました。

まる二日間、どつかと新潟県に居座る形となった梅雨前線により、長岡での総降雨量は降りはじめから、四三四ミリ（新潟地方気象台発表）に達し、空前の量を記録しました。

休みなく降り続く雨のため、市では、二十七日午前十時三十分、「臨時水害対策室」を設置し、被害の状況をいち早く正確に把握するとともに、応急措置と今後の対策をたててきました。

ところで、この豪雨によって、信濃川が増水し、警戒水位を二・七〇メートル上回ったほか、中小河川でも溢水や堤防の決壊が、市内の随所で起こりました。このため、田畑の冠水は、二、五〇〇ヘクタール余りにも及びました。

特に、猿橋川に流れこむ山北川や椿桂川流域では、長期にわたって水田が冠水したため、稲作に大きな被害を受けました。

▲ 警戒水位を大きく突破した信濃川

信濃川の水位は、27日午後6時に22.20メートルを記録し、警戒水位を上回ること2.70メートル。一時は長生橋も通行止めになりました。

被害の状況

- ◎家屋の浸水
 - 床 上……………117戸
 - 床 下……………2,038戸
- ◎家屋の倒壊
 - 住家全壊……………1棟
 - 非住家全壊……………4棟
 - 〃 半壊……………1棟
- ◎市道の決壊・土砂くずれ
 - 112か所(54路線)
- ◎河川の決壊
 - 普通河川(11河川)…24か所
 - 一級河川(8河川)…25か所
- ◎田畑の冠水
 - 水 稲……………2,536ha
 - 畑 作……………143.9ha
- ◎土砂くずれ
 - ……………59か所(8地区)
- ◎小中学校・保育所の休校、休園
 - 休 校……………12か校
 - 休 園……………10か園
- ◎消防団員の出動
 - 河川関係……………1,910人
 - 浸水関係……………180人
 - 土砂くずれ等……………776人

必死の決壊防止作業も……

記録的な雨量で、中小の河川が溢水・決壊したため、市内の各所で農地が水没しました。水田への冠水を防ごうと消防団員や地元の方々の必死の上のう積み作業にもかかわらず、冠水した水田は全農地の三分の一にまで及びました。

特に、富尊亀、山本、新組地区は、水田が長期間冠水したままの状態が続き、稲作に壊滅的な損害を受けました。



大黒町地内

二、一五五戸に浸水

床上・床下合わせて家屋の浸水は二、一五五戸に達しました。市では水の引きはじめた地区から、石灰や消毒液の配布を行いました。



土合2丁目(附属小学校前)

山間部では土砂くずれ

土砂くずれは、山本、太田、大積、宮本など八つの地区、五十九か所にわたって発生し、避難世帯も出ました。



大積灰下町

健康農園も水浸し

信濃川の増水で、夏野菜の収穫を目前にした健康農園にも水浸し。隣り合わせた野球場とテニスコートも冠水……。



被災されたみなさんへ

市税の救済制度

被災された方には、地方税法や市税条例の規定により、被害の程度に応じ、納期限の延長、徴収の猶予および減免等の救済制度が設けられています。

例えば、農作物への被害で収穫が皆無となった場合、または家屋の全壊、流失などによって、納税が困難になった方は、次のところにお申し出ください。

- ◎市民税については……市民税課(市役所2階)へ
- ◎固定資産税については……資産税課(市役所2階)へ
- ◎徴収の猶予については……収納課(市役所2階)へ

災害復興住宅資金の融資

住宅に被害を受けた方に、災害復興住宅の建設資金、または補修資金の融資が行われます。

▷建設資金…被災直前の建物価格の5割以上の被害があった方が対象。貸付限度額は木造580万円。利率は年5.05%。償還期間は木造25年。また、建物と同時に宅地にも被害を受けたときは、土地取得費や整地費が建物資金に合わせて融資されます。

▷補修資金…被災直前の建物価格の5割未満の被害を受けた方が対象。貸付限度額は木造10万円以上290万円以下。利率は年5.05%。償還期間10年。

※申込期限…9月30日

※申込み・問合せ先…住宅金融公庫業務取扱金融機関、または住宅課(市役所2階)へ

学校の校庭も激流に…

9つの小中学校で、浸水やグラウンドの表土が一部流出するなどの被害が出ました。

なかでも、校庭が激流に洗われた富尊亀小学校や校舎が水浸しになった新組小学校は、最も大きな打撃を受けました。

このため、28日から一週間、臨時休校になった新組小学校をはじめ、各校で休校や授業短縮の措置がとられました。



富尊亀小学校

今日のポイント

老後のための

国民年金

テレビや新聞では、日本人の平均寿命が世界最高水準に達した、と報道されています。こうした高齢化社会を迎えて、若いときから積み立てて老後に備えるという年金制度は、今後ますます重要になってきています。そこで今月は、年金制度の大きな柱である国民年金のあらましをご紹介します。

相談・問合…保険年金課(市役所1階)

★定額保険料と付加保険料
国民年金の保険料は、ひとりと月に二千七百三十円と聞きますが、隣りの家では毎月三千三百円を納めています。これはどういふわけですか。
答 国民年金の保険料は、定

保険料の額

区分	定額(円)	付加(円)
現行 (54年3月まで)	月額 2,730	月額 400
		合計 3,130
改正 (54年4月から)	月額 3,300	月額 400
		合計 3,700

※55年4月から保険料は改正される予定です。

③ 保険料

★年金の請求を忘れず
年金を受ける時期がきたら、どうすればいいのですか。年金を受けるには、その権利をもつ人が自分で請求しなければなりません。ですから、加入者が重い障害に陥ったとか、一家の大黒柱に死なれたとか、自分が六十五歳になったとかいうように、年金が受けられる状態になったら、すぐ市役所保険年金課で手続きをしましょう。そのときは国民年金手帳と印鑑、預金通帳をお持ちください。

★保険料は、納入期限までに
四月、六月分は六月三十日までに、七月、九月分は九月三十日までに、十月、十二月分は十二月三十一日までに、一月、三月分は三月三十一日までに、また四月、六月分を

★有利な保険料の前納
国民年金の保険料を一度にまとめて納めたいのですが、一年分の保険料をまとめて納付する保険料の前納制度があります。保険料を前納しますと、保険料が若干割引かれます。

★保険料免除と年金額
生活が苦しくて、保険料が納められないとき、免除制度があると聞きましたが、保険料の免除には、法に定めた要件にあてはまれば当然免除される「法定免除」と保険料納付が困難なときなどに、申請して免除が認められる「申請免除」があります。保険料の免除を受けたときの年金額は、保険料を納めた場合の三分の一に減額されます。



★未加入・保険料未納の方の特例納付を
七月から、国民年金の未納保険料の特例納付を受け付けています。これは、国民年金の強制適用被保険者(明治四十四年四月二日以後に生れた人)の資格があるのに、国民年金にまだ加入していない人や、保険料を滞納して時効にかかり、年金権を失ってしまった人などが、昭和五十三年七月から二年間に限って、保険料を納めなかつた期間について一か月あたり四千円の割合で保険料を納めることができる臨時の制度です。なお、一時に納めにくい場合、期限内なら分納もできますので、保険年金課でご相談ください。

★無提出の年金
私は国民年金に加入して十二年になり、保険料を納めてきましたが、祖父は保険料を納めないで年金をもらっています。どうしてでしょうか。
答 国民年金制度は、保険料を納めた人に年金が支給される提出制を主体としますが、昭和三十六年にこの制度ができたとき、すでに老齢、障害、母子の状態にあつた人を対象に、全額国庫負担の無提出の年金(福祉年金)を支給する

国民年金保養センター
こしじ
北魚沼郡湯之谷村大字
藤沢 ☎02579-2-6111
宿泊 3100円
(一般の方は3500円)
どなたもお気軽に
ご利用ください

★手続き
該当される方は、保険年金課へ請求手続きをしてください。請求するときは、次のものをもちってください。
○印鑑 ○他の年金を受けているときはその証書 ○戸籍抄本又は記載事項証明

福祉年金
明治44.4.1以前に生まれた人
明治44.4.2以後に生まれた人

★福祉年金の種類
福祉年金には、どんな種類がありますか。
答 昭和三十六年四月に提出制年金の制度ができたとき、五十歳以上の人(明治四十四年四月一日までに生まれた人)が、七十歳になったときから支給される「老齢福祉年金」と、重度の障害者に支給される「障害福祉年金」、夫の死亡によって母子世帯になった人に支給される「母子福祉年金」それに「準母子福祉年金」の四種類があります。

必ず加入しなければならぬ人(強制加入者)
二十歳以上六十歳未満の人は、必ず加入しなければなりません。ただし、厚生年金保険や共済組合などの年金加入者とその配偶者は除きます。
本人の希望によって加入できる人(任意加入者)



① 加入者

日本の年金制度には、国民年金のほかに厚生年金保険と船員保険、国家公務員共済組合、地方公務員等共済組合、それに私立学校教職員共済組合、農林漁業団体職員共済組合と合わせて八種類の年金があります。そして、だれもがどれかの年金制度に加入する。「国民皆年金」の体制となっています。
国民年金以外の年金制度は、勤労者を対象としており、職種ごとに加入することになっています。
一方、国民年金は、これらに該当しない人が加入対象者で、しかも自分で加入手続きをしなければなりません。老後に備えて、年金の権利は、自分でしっかり守りましょう。

★美容学校の生徒などは……
二十二歳の美容学校の生徒ですが、国民年金に強制加入させられました。学生は加入しなくてもよいと聞きましたが、
答 全日制の高校や大学に通っている人は、就職したとき厚生年金保険などの加入が予想されますから、学生の間は国民年金への加入を強制しないで、希望者だけが任意加入できることにしています。しかし、料理・洋裁・理美容などの学校に通う人は、卒業後自営するか、小規模な事業所に勤めることが多いので、強制加入の対象にしています

★勤労者の奥さんや昼間部の学生、それに年金や恩給を受けている人などで六十歳未満の人は、いつでも任意加入できます。(保険料納入期間が一年未満のときは年金は支給されません)

② 年金額

★厚生年金から国民年金へ
今年の四月にそれまで勤めた会社を退職して、ある団体の事務所に勤め始めました。前の会社では厚生年金保険に加入していましたが、今は厚生年金保険の適用のない小規模な事務所なので、国民年金に加入したいと思いますが、
答 厚生年金保険や共済組合などの適用のない事務所へ勤める人は、国民年金の強制加入者になりますから、あなたは、「被保険者資格取得届」を市役所市民課へ出しているだけでいいです。

① 国民年金の種類
老齢年金：六十五歳から支給されます。(六十歳から繰上げ請求もできます)
② 通算老齢年金：他の年金加入期間と国民年金保険料納付済期間とを通算して一定年数になると六十歳から支給されます。



★年金額のあらまし

年金の種類	年金額(年額・円)
老齢年金	10年納入 287,100
	25年納入 455,100
障害年金	1級 577,600
	2級 462,100
母子年金	462,100
遺児年金	462,100
寡婦年金	夫が受ける老齢年金の半額
死亡一時金	23,000~52,000

③ 障害年金：病気やけがで障害者になったときから治るまで支給されます。
④ 母子年金：生計中心者の夫がなくなったとき、十八歳未満の子を養う妻に支給されます。
⑤ 準母子年金：生計中心者がなくなったとき、弟妹を養う姉や、孫を養う祖母に支給されます。
⑥ 遺児年金：父または母と死別した孤児に、十八歳になるまで支給されます。
⑦ 寡婦年金：夫と死別した妻に、六十歳から六十四歳まで支給されます。
⑧ 死亡一時金：加入して三年以上保険料を納めた加入者がなくなったとき、遺族に支給されます。

★老齢年金の加入期間は……
二十五歳以上保険料を納めなければならぬといいますが、私は大正十三年五月生まれなので、加入してから六十歳になるまで二十五歳の期間がありません。こうした場合どのように扱われるのでしょうか。
答 年金を受けるには原則として、保険料納付済期間が二十五年以上あることが必要ですが、この期間は、国民年金制度ができた昭和三十六年当時の年齢に応じて二十四年から十年まで短縮されています。あなたの場合は、十九年以上保険料納付済期間があればよいことになっています。

★年金はつながります
通算老齢年金とは……
答 いくつかの職業を移った人の中には、個々の制度の加入期間だけでは、どの制度からも老齢(退職)年金を受けられなくても、全部の年金制度の加入期間を合わせれば年金を受けられる人がいます。こうした「掛け捨て」を防ぐために、その人が加入した個々の制度の加入期間を合計して、一定年数以上になればそれぞれの制度から加入期間に応じた年金を受けられるようになったのが通算老齢年金です。

制度を設けました。保険料を納める必要はありませんが、所得制限や他の年金との併給制限があります。
★福祉年金の種類
福祉年金には、どんな種類がありますか。
答 昭和三十六年四月に提出制年金の制度ができたとき、五十歳以上の人(明治四十四年四月一日までに生まれた人)が、七十歳になったときから支給される「老齢福祉年金」と、重度の障害者に支給される「障害福祉年金」、夫の死亡によって母子世帯になった人に支給される「母子福祉年金」それに「準母子福祉年金」の四種類があります。

て5%以上上昇したときは、翌年の年金額をその比率だけ高めて年金の目減りを防いでいます。
★老齢年金の加入期間は……
二十五歳以上保険料を納めなければならぬといいますが、私は大正十三年五月生まれなので、加入してから六十歳になるまで二十五歳の期間がありません。こうした場合どのように扱われるのでしょうか。
答 年金を受けるには原則として、保険料納付済期間が二十五年以上あることが必要ですが、この期間は、国民年金制度ができた昭和三十六年当時の年齢に応じて二十四年から十年まで短縮されています。あなたの場合は、十九年以上保険料納付済期間があればよいことになっています。

みんなの健康管理

担当 市役所2階衛生課

★ガン検診

ガンの治療は早期発見が第一！
 ・対象…市が行うレントゲン検診の対象者（従業員10人未満の事業所にお勤めの方もどうぞ）
 ・申込…8月10日(木)から19日(土)までに衛生課へ、定員になり次第締め切りますのでお早めどうぞ……。

	胃ガン	子宮ガン
年齢	40歳以上	30歳以上
日時	9月9日(土)	9月18日(月)
受付時間	9時～11時	9時半～10時半
会場	厚生会館第2小ホール	
定員	80人	130人
費用	950円	700円

★百日咳・ジフテリア・破傷風の混合予防接種

・対象…第1期 昭和51年2月1日から昭和51年7月31日までに生まれた幼児および4歳未満の未接種者

第2期 昭和49年8月1日から昭和50年1月31日までに生まれた幼児および5歳6か月未満の未接種者

・日時…(1回目)9月4・5・6日
 7・8日
 (2回目)10月2・3・4日
 5・6日
 (3回目)11月6・7・8日
 9・10日

いずれも午後1時30分～3時
 ・会場…厚生会館

★夏の健康管理

夏は、食中毒や伝染病の発生しやすい季節です。とくに、水害被災地は、ばい菌が繁殖しやすいので衛生管理には十分にご注意を…

◎手洗の励行
 ◎なま物は、新鮮なうちによく洗って、できれば火を通して食べるようにしましょう。
 ◎冷蔵庫を過信しないで…冷蔵庫の中でも鮮度は落ちます。なお、十分な睡眠と栄養そして適度な運動でばい菌に負けない体力づくりに心がけましょう。

お知らせ

●ふるさとを見直す「青年交歓バスハイキング」

ふるさとを歴史を訪ね、ふるさとを展望してみませんか。
 ・期日…8月20日(日)
 ・時間…午前9時中央公民館集合、午後4時解散
 ・行先…悠久山の碑めぐりと長岡ニュータウン
 ・対象…青年80人
 ・参加費…一人一千元
 ・申込…8月14日(月)までに中央公民館32-10四三七番へ

●務する婦人、60人

内容…長岡の歴史、長岡の未来、七宝焼、コーラスなど
 ・参加費…一人一千元
 ・申込…中央公民館32-10四三七番へ、8月21日から先着順で受付

●16ミリ映写機

16ミリ映写機を操作するには資格が必要です。この資格を取るための講習会を開きます。
 ・日時…9月13日(内)、14日(内)の午前9時～午後5時
 ・会場…柳原分庁舎内、中央公民館大ホール
 ・申込期限…8月29日(火)
 ・申込方法…所定の申込用紙により、学校教育課内「長岡地域視覚ライブラリー協議会」へ ☎35-11122

消費生活センター
 テーマ：「おやつ着色料」
 テスト
 ★くらしの一日教室
 ・日時…8月25日(金)、午前10時～正午
 ・会場…厚生会館中ホール
 ・申込…前日までに ☎32-0022



盆踊りの季節

「イヤサー長岡、柏のご紋……」昔から歌い継がれ、踊り継がれてきたふるさとの盆踊りを、家族そろって楽しみましょう。

子ども映画劇場
 青少年文化センター ☎34-1305

★子ども映画劇場
 ・日時…9月3日(日)、午後1時30分から
 ・内容…太陽の届かぬ世界
 ★星空を見る会
 ・日時…9月5・6・7日のうち晴れた最初の夜7時から

納涼野外音楽の夕べ～若い仲間の音楽会～

・期日…8月8・9・10日
 ・時間…午後7時30分～9時
 ・会場…長岡セントラルパーク
 ・出演…長岡市吹奏楽団、スカンダル、ふうせん、あこがれ、青悠会ほか



読者のつどい
 ・日時…8月25日(金)午後7時～9時
 ・会場…互尊文庫児童室
 ・内容…太宰 治著「お伽草紙」を話題にして ☎32 0658

ひろば

オルゴール
 みんなのごみ処理 (5)

スイカの皮の出し方は？

スイカのおいしい季節になりましたが、スイカの皮は、水分が多く、量も多いので、処理が大変です。市のゴミ処理に少しでも協力しようと、天日に干したり、絞ったりしてみましたが、ハエやアリがたかたり、雨にぬれたり思うようにいきません。私たちが簡単に協力できる処理方法を聞かせてください。

包丁で切れ目を入れて

スイカの水分は九十四パーセントもあります。ですから、スイカの皮をそのままゴミ袋に入れて出しますと、水分が出て悪臭を放ちます。また、焼却場でスイカの皮などの水分の多いゴミを燃やす場合には、多量の重油が必要で、経費が大へんかさみます。

- そこでお願いします●●●
- ①スイカの皮に包丁で切れ目を入れて一晩置いてください(重さが半分になります)
- ②それを新聞紙に包んでポリ袋に入れて出してください(水分も臭いもなくなります)

シタナル
 無事故めざして (5)

交差点に自転車横断帯

市内の交差点の路上に、自転車横断帯の標示がつけられたのを、お気づきのことでしょうか。これは、ことしの十二月一日から道路交通法の一部が改正されるのに伴って標示されたものです。

新しい道路交通法によると、交差点やその付近に自転車横断帯がある

場合は、自転車は、その自転車横断帯を通らなければならないことになっていきます。

ところで、自転車の交通事故原因を見ると、交差点で不適当な横断帯をして、交差点で不適当な横断帯をして事故に遭った例が目立っています。

ルールを知らないなんて、目をつむって運転しているのと同じこと…これから各地区で運転者講習会が開かれます。運転免許のない方も結構ですので、ぜひこの機会に参加してください。とくに、お母さん/あなた自身のために、お子さんの指導のために正しい交通規則を身につけましょう。

くらしの相談コーナー



衣がえの季節になると、目立って増えるのがクリーニングに伴う苦情です。クリーニングに出したらシミができた、色があせた、破れた、ちぢんだなどいろいろなケースが消費生活センター ☎32-0022

消費生活センターに寄せられています。クリーニング事故が増えてきた理由には、

- 1、織物にくらべて型くずれや縮みが起こりやすいニット製品が増えてきた。
- 2、繊維の加工技術が進み、これにクリーニング技術が追いつかない。
- 3、色、柄、デザインなどがファッションに重点をおきクリーニングを考慮しない商品が多くなっている。
- 4、商品によっては専門店や一般店など依頼先を分けて出来るだけ組合に加入した技術の

よい店を選ぶ
 ②デザインボタンは変色したり、溶けたりする事故もあるのはおぼろげにおく
 ③シミやキズがないかをあらかじめチェックしてから出す
 ④自分でクリーニング出来る物も案外多いものです。ドライクリーニングの表示のあるものでも水洗い出来るものがあるように洗って、型くずれや縮みがなかったら、自分で手洗いをして、さっぱりとした夏を過ごしましょう。



人口と世帯数
 53.7.1現在 (前月比)

175,100人 (+182人)

86,002人 (+127人)

89,170人 (+55人)

49,367世帯 (+58世帯)

市政を茶の間に

テレビ

- NST「おはようながおか」15分番組…8月13日(日)・27日(日)午前8時10分から
- BSN「長岡市だより」15分番組…8月6日(日)・9月3日(日)午前8時から
- 1分番組…毎日曜日 午前9時44分から

ラジオ

- BSN「長岡市だより」3分番組…月～金曜日 午後3時から



8月1・2・3日

長岡まつり

日本一の大火火大会

まつり行事

まつり行事

- 前夜祭：8月1日 午後7時～9時
 - ▽会場：大手通二丁目
 - 1 開演パレード 7・00
 - 2 悠久太鼓競演 7・15
 - 3 長岡甚句、大花火音頭大会 7・30
- 昼行事：8月2日 午後0時45分～4時
 - ▽会場：大手通一・二丁目
 - 1 開演パレード 0・45
 - 2 音楽パレード 1・05
 - 3 たるみこし 2・15
 - 4 県内太鼓競演 2・45
- 大花火大会：8月2・3日 午後7時30分～9時15分

信濃川河畔

 - 体育行事
 - ・ 駅伝大会 7月31日午後6・00 セントラルパーク
 - ・ 中越地区中学校サッカー大会 2日午前10・00 北中学校
 - ・ 中越地区相撲大会 2日午後1・00 悠久山相撲場
 - ・ 中越地区クレー射撃大会 3日午前9・30 国際射撃場 (三島谷町)
 - ・ 県下弓道大会 3日午前9・30 厚生会館弓道場
 - ・ 県下柔道大会 6日午前9・00 厚生会館大ホール
 - 協賛行事
 - ・ 新潟県小学校トランペット鼓隊交歓演奏会中越地区フェスティバル 2日午前9・00～12・00 厚生会館大ホール
 - ・ 一坪店主 2日午前10・00～午後4・30 厚生会館前広場
 - ・ BSN公開番組 チャリティーオークション
 - ・ 8月2日午後2・00～4・00 厚生会館前広場
 - ・ 全国近代農業機械実演展示会
 - ・ 8月1日午前10・00～3日午後3・00 悠久山市宮野球場駐車場

花火観覧場所案内図 交通規制案内図



臨時駐車場...2ヶ所
市役所駐車場
●陸上競技場駐車場

大花火大会(2日・3日) 臨時バス・列車ご案内

越後交通バス			国鉄列車		
発車場所	発車時間	行先	発車場所	発車時間	行先
長岡駅西口	花火開始前には花火会場行のバスを臨時運行いたします。		厚生会館前	21:30-22:00 随時運行	宮内・黒条・関原・大積方面
長岡駅西口	21:30	観沢・小国・西山經由柏崎田代・福戸經由中水・関原經由与板	日赤病院前	21:30-22:00 随時運行	黒条
	21:50	李崎經由与板・小千谷・今町・急行片貝經由小千谷・百束經由見附	大島新町(西長岡駅通り)	21:20	観沢・大積
			長岡駅東口	22:00	川崎・水田經由浦瀬・楢沢・見附森立經由新尾・最上經由宮内・悠久山・橋吉・柿・藤生田・逢平

小出・柏崎・東三条の各方面の臨時列車が運転される予定です。
※詳しいことは、長岡駅(☎35-0358)へお尋ねください。



子供たち

祭りだ

8月2日
昼行事

大手通りを、お祭り広場に開放しての昼行事は、お祭り気分を一層盛り上げます。

また、厚生会館前広場では、一坪店主やチャリティ・オークションが開かれどなたからも楽しんでいただけます。

皆さん、おそろいで出かけください。

・とき：8月2日(火)、午後0時45分～4時

・ところ：大手通1・2丁目

開演パレード
・出演：消防音楽隊、県警音楽隊、中越高校バントワラズ
音楽パレード
中越地区の小学校十二

校(九百人)が参加するトランペット隊の演奏をお聞きください。

・出演：神田小、新町小、富曾小、才津小、栢吉小、日越小、塩沢小(南魚)、中之島小(南魚)、日吉小(三島)、月岡小(三条)、小出小(北魚)、池谷小(古志) たるみこし

小供会四十三チームと事業所十三チームのたるみこしが、大手通りいっぱいになり出します。

また、米百俵精神にちなんで、米百俵みこし、が、青年会議所の皆さんにより初登場します。

当時のいでたちに、「五間梯子」や「米百俵」のほりを立てた、米百俵みこしを、どうぞご覧ください。

・出演：(子供会)さくら木、春日、昭和、美園、城内町三、あすなろ、希望が丘南六、東坂之上三、千羽会、杉の子、万年青年会、新保町、水道町三、共同組、坂之上、連合、やまばと、友城、希望が丘南五、高畑二、大島連合、若葉、花園二、ふたば会、松葉、青空、大山三、ひかり、東坂之上二、あすま、四郎丸四、城内町二(事業所)ダイヤ服飾、アパート六店会、オーハシ、日産サニー新潟西販

亮、ホクシヨク、渡辺ドライ、トヨタカローラ北越、鈴権商店、大手通り町内会、北越ナショナル、米穀小売商組合、青年会議所

県内太鼓競演
悠久太鼓をはじめ、県内各地の有名太鼓十二チームの競演です。

暑さを吹きとばす、豪華なパチさばきを堪能ください。

・出演：雪おろし太鼓(湯沢)、鬼太鼓(佐渡)、万代太鼓(新潟)、たるきぬた太鼓(新潟)、謙信太鼓(上越)、御実城太鼓(六日町)、番神太鼓(柏崎)、日本海太鼓(柏崎)、十日町太鼓(十日町)、須弥山太鼓(妙高)、見附太鼓(見附) 悠久太鼓(長岡)

■一坪店主
手づくりの人形、エプロン、アクセサリなど、心のこもった品物がたくさんあります。どうぞお出かけください。

・とき：8月2日、午前10時～午後4時30分

・ところ：厚生会館前広場

■BSN公開番組
チャリティ・オークション
ラジオでおなじみの大倉修吾パーソナリティをお招きして、楽しいオークション(競売)を開きます。皆さんおそろいでおいでください。

なお、この模様はラジオで生放送されます。

・とき：8月2日、午後1時～4時30分

・ところ：厚生会館前広場

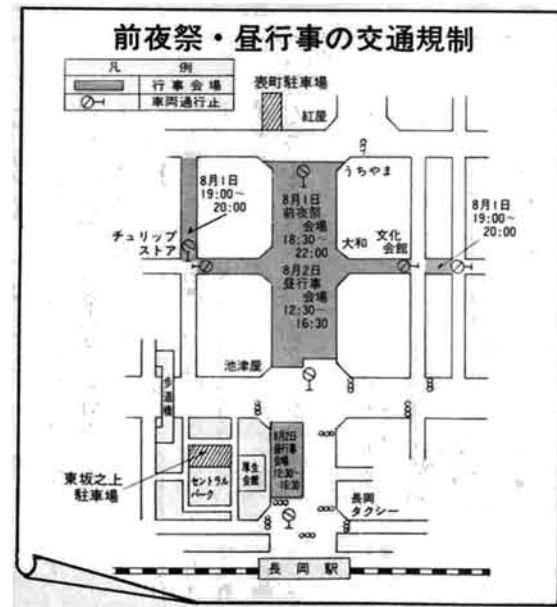

ワッショイ 華やかな「お祭り広場」



大民謡流し

「日本一の大花火大会」で知られる長岡まつりが、いよいよ、八月一日から三日間にわたって盛大に繰り広げられます。

勇壮な悠久太鼓の競演や、延々二、六〇〇人を越える大民謡流しの前夜祭(一日)、大手通りを「お祭り広場」に開放して、楽しい催しがいっぱいのお祭り(二日)。そして真夏の夜空を七色に彩る大花火大会(二日・三日)。と、長岡まつりは、名実ともに夏祭りの決定版です。どうぞ、皆さんおそろいでお出かけください。

8月1日
前夜祭

消防音楽隊と県警音楽隊の華やかな開幕パレードに続き、勇壮に打ち鳴らされる悠久太鼓のどよめきが、市内一円に長岡まつりの始まりを告げます。

そして、二十五団体二千六百名が参加する大民謡流しが、大手通りいっぱいになり広がります。

特に、こしは皆さんから、心ゆくまで踊っていたら、と、民謡流しの時間を大幅に増やしました。

ご観覧の皆さんも、自由に踊りの輪に入ってお楽しみください。

・とき：8月1日(火)、午後7時～9時

・ところ：大手通2丁目

開演パレード
・出演：消防音楽隊、県警音楽隊

悠久太鼓競演
・出演：長岡観光民謡会、長岡青年会、創価学会青年部

長岡甚句、大花火音頭大会
・出演：大島・富曾小、宮内の各公民館、表町学区民謡会、川崎学区民謡会、千手学区ちとせ会、生きがい教室民謡講座、



長岡まつりを撮ろう —観光写真コンクール—

長岡まつりの前夜祭、昼行事、花火などを撮った写真を募集します。

▶規格
・第1部…カラースライド 6×6判以上ワク付き
・第2部…カラースライド 35%判ワク付き
・第3部…カラープリント キャビネ判以上

▶応募点数…各部門とも10点以内

▶締切…8月18日(金)必着

▶応募先
長岡カメラ商組合加盟店および市役所4階商工観光課

▶表彰
・推選…第1部のみ1点 賞金3万円、賞状、記念品
・特選…各部とも1点 賞金1万5千円、賞状、記念品
・準特選…各部とも2点、賞金5千円、賞状、記念品
・入選…各部とも6点 賞金1千円、賞状、記念品
・佳作…各部とも10点 賞状、記念品

▶発表…9月1日(金)新潟日報朝刊紙上

◎応募作品には、応募票(画題・住所・氏名)をはつてください。

◎入賞作品および版権は、主催者側に属します。

大型花火の打ち上げご案内

8月2日打ち上げ

番号	時間	玉種	スポンサー
1	7.37	スターマイ	家具の鈴権
2	39	スターマイ	長岡市露店市場共同組合
3	41	大スターマイ	前田建設工業
4	44	10号早打10発	岩塚製菓
5	46	ベスピアス	
6	49	大スターマイ	丸運建設・新潟運輸建設
7	51	ベスピアス	成願寺温泉
8	54	大スターマイ	松電ストア
9	56	ベスピアス	小嶋
10	8.00	大スターマイ	石油資源開発長岡鉱業所
11	02	スターマイ	越後製菓店
12	04	大スターマイ	広川佛壇店
13	06	大スターマイ	サトウ家具マート
14	08	ベスピアス	永井銘木店
15	12	大スターマイ	NST新潟総合テレビ
16	14	大スターマイ	信越通信建設
17	16	ベスピアス	浪花屋製菓
18	20	大スターマイ	長岡家具センター
19	23	大スターマイ	日本容器工業
20	26	ベスピアス	渡辺ドラ
21	30	三尺玉	新潟乃報川
22	32	ベスピアス	吉原組
23	36	大スターマイ	吉原組
24	38	ベスピアス	木家
25	41	大スターマイ	美中越興
26	43	ベスピアス	スミサン
27	45	ベスピアス	曙建設
28	47	大スターマイ	B S N新潟放送
29	51	ナイアガラ	長岡観光会館
30	56	ベスピアス	三ツ郷屋温泉
31	9.00	三尺玉	越後交
32	05	大スターマイ	10号玉鑑賞タイム

8月3日打ち上げ

番号	時間	玉種	スポンサー
1	7.37	スターマイ	家具の鈴権
2	39	スターマイ	長岡市農業協同組合
3	41	スターマイ	熊谷コー
4	44	大スターマイ	熊谷コー
5	46	ベスピアス	黄色いタクシーグループ
6	48	大スターマイ	長岡・三越・旭組
7	50	ベスピアス	小杉
8	53	大スターマイ	安藤組・星野組
9	55	スターマイ	東芝グループ
10	58	大スターマイ	前沢工業
11	8.00	ベスピアス	立正佼成会
12	04	大スターマイ	諸橋工機・北陸リース
13	06	スターマイ	長岡ツ
14	08	ベスピアス	
15	12	大スターマイ	福田グループ
16	14	ベスピアス	富士電機製造
17	16	大スターマイ	渡長建設・中越道路
18	18	スターマイ	信濃舗材
19	20	ベスピアス	丸袋プライゲルセンター
20	23	大スターマイ	蓬平観光協会
21	26	ベスピアス	
22	30	三尺玉	イ植チムラ組
23	32	ベスピアス	やまなか食品
24	36	大スターマイ	お菓子のデパート内山
25	38	ベスピアス	チュリップストア
26	41	大スターマイ	丸北陸興大業
27	43	ベスピアス	
28	46	スターマイ	丸山崎専組
29	48	ベスピアス	
30	51	ナイアガラ	長崎朝日山
31	56	ベスピアス	
32	9.00	三尺玉	長岡砂利採取協同組合
33	05	大スターマイ	大和

10号玉鑑賞タイム

玉名	花火師	玉名	花火師
1.昇り曲	花松島	1.昇り曲	八重変化菊
2.昇り小花	八重変化錦牡丹先変化	2.昇り曲	夜空の賑
3.昇り曲	松島の月	3.昇り曲	八重咲の菊
4.昇り雄花	八重変化紅先割	4.昇り曲	晴夜先割花
5.昇り曲	百花園	5.昇り曲	八重変化菊
6.昇り曲	八重変化菊	6.昇り曲	金花に彩光降曲
7.昇り曲	洋草花	7.昇り小花	八重変化先変化
8.昇り曲	八重変化菊	8.昇り曲	夜空の賑

8月2・3日

咲き競う光の芸術 日本一の大花火大会



光の芸術、30号玉(正三尺玉)

夏の夜空を七色に彩る、日本一の大花火大会は、一段と豪華さを増しました。打ち上げられる大型花火は、二日間、六十三台、そのうちベスピアス大スターマインは二十六台、ナイアガラ大スターマインは四台、また、全国有名花火師にアガラ大スターマインは四台とも一台ずつ。そして、世界一の30号玉(正三尺玉)は、二日に二発、三日に二発、あわせて四発打ち上げられます。

よる美と技の競演「10号玉鑑賞タイム」(九時〜九時十五分)は十年目を迎え、ことしも二日間で、十六発打ち上げられます。咲き競う光の芸術を、ご家族おそろいでお楽しみください。

テレビ・ラジオ放送ご案内

- ◎NSTテレビ…「夜空の響宴長岡大花火」2日、午後11時15分から1時間
- ◎BSNテレビ…「長岡まつり昼行事」2日、午後2時から55分間、「大花火大会」2日、午後11時30分から1時間
- ◎BSNラジオ…「長岡祭だ、とびだせワッショイ」2日、午後2時から2時間

だいたい、とき…8月2・3日、午後7時30分〜9時15分、信濃川河畔

●花火鑑賞についてのお願い

- ・観覧場所をあらかじめ独占するのはやめましょう
- ・危険区域には、絶対に入らないでください。
- ・マイカーは、できるだけご遠慮ください。
- ・お帰りに、新聞紙等のごみは必ずお持ち帰りください。

※大型花火の打ち上げご案内は次頁にあります。

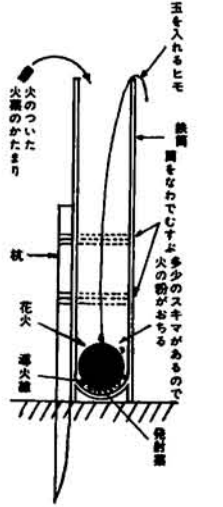

花火の上がるしくみ

花火の玉の寸法に合った長い鉄の筒に、まず、打ち上げる力となる火薬(発射薬)を入れ、その上に静かに花火を入れます。

次に、火のついた小さな火薬のかたまりをなげこみますと、発射薬が爆発し、大空高く上がります。そして、花火についている導火線が三秒〜五秒燃えて、花火の中の火薬に火がつき、玉が破裂して、夜空にきれいな花を咲かせます。



30号玉筒詰め作業

世界一の30号玉(正三尺玉)

三〇号玉概要

- ・重量…三〇〇キログラム
- ・玉の上張りに要する紙…和紙一万枚
- ・玉の上張りに要する糊…新米一俵
- ・製作に要する延人員…二〇〇余人
- ・昇る高さ…六〇〇メートル
- ・開く直径…六五〇メートル