

ながおか 市政だより

6月 (No.262)

— 主な内容 —

- 市営牧場 放牧はじまる.....2
- 農村地域工業導入団地、ニュータウンの動き...3
- 中島バス通りに自転車道.....4
- 柿川浄化事業.....5
- カメラ・ニュース.....6・7
- 今月のスポット 食肉センター.....8
- 栃尾長岡間快速道路.....9
- お知らせ.....10・11
- 市立劇場ガイド.....12



土地造成が順調に進む上富岡町の建設地

国立 長岡技術科学大学

土地造成 順調に進む

去る5月19日の参議院本会議で国立学校設置法の一部を改正する法律案が可決されました。

これによって、これまで仮称で呼ばれていた長岡技術科学大学は正式に決定、本年10月1日に開学し、校舎の建設工事に取掛かることになりました。

この大学は、新しい時代の技術科学者を養成するため、工業高等専門学校や工業高校生を受け入れるもので、53年4月に開校して学生を入学させるものです。

市営キャンプ場に

テントを備えました

楽しい野外活動のシーズンがやってきます市営スキー場となりの市営キャンプ場は、今年も家族づれや子供会グループでにぎわいそう……。

そこで、市のレクリエーション課では、皆さんから気軽に野外活動を楽しんでもらうため、市営キャンプ場でキャンプテントをお貸しします。

- 6人用キャンプテント40張
- 使用料…1日1張300円
- 貸付期間…7月1日～9月30日
- 申込…レクリエーション課(厚生会館分室 ☎32-3747)へ。6月20日から受け付け。



市営キャンプ場

3尺玉坊



市政メモ

— セントラル・パーク —
この公園は、ビルの谷間のオアシスとして、昭和45年に完成。催物に利用される場合は、まちを緑にする課(☎32-3979)へどうぞ。

市立劇場ガイド



松竹歌舞伎
8月28日(土)
開演 午前11時30分
昼の部 午後4時30分
夜の部 午後4時30分
出演 吃又(傾城反魂香)、口上、弁天娘女男白浪、屋敷娘、尾上梅幸、尾上菊五郎、坂東三郎、市川門之助、坂東龜藏

自主公演の前売り 今月から始まる

前売券
一等指定席 二、八〇〇円
二等指定席 二、五〇〇円
三等自由席 五〇〇円
前売券の発売
6月20日(日)から市立劇場(☎三三二二二二)・大和、イサムラ、ニューロン、島津レコード、ソモリレコード、両替屋で発売

みどころ
吃又 吃の又平こと「吃又」は、絵師将監の弟子。何とか土佐の苗字を得たいと師匠を訪ねるが、弟子に使者の役と苗字とも先を越される。絶望して死を覚悟し、形見に残そうと石の手水鉢に己の姿を描くと、ふしぎにも絵は鉢の裏まで抜け通る。これを見た師匠は、又平の筆力をたたえ、土佐光起と名のらせ、使者を命ずる。

7/10 PM 6:30	6/25 PM 6:00	6/19 PM 6:30	6/16 PM 6:30	6/12 PM 2:30
中村雅俊ショー (P)	演劇「ターニヤ」 (P) ② 民劇三三五九五三八	ベンチヤーズ (P)	尾崎紀世彦リサイタル (P) ② 労音三三四七七	シャープスターアクション (NSTがシャープ取扱店)

大ホール案内

質実で吃の又平に対して、夫思いの勝気で多弁な女房の対照が妙。
弁天娘 娘姿の弁天小僧が見破られて両肌ぬぎになり「知らざあ言つて聞かせやしよう」と啖呵を切る浜松屋の場面、五人男が名のりをあげる稲瀬川の勢揃い、極楽寺屋根での弁天小僧の大立回りは、まさに立体的に動く錦絵です。



山菜とりて図書も充実

全校生徒で山菜とり 宮本中
山菜とりたけなわの先月六日、宮本中学校でも全校生徒が参加して、山菜とりを行いました。
同校では創立以来、約三十年もの間、毎年生徒会活動の一端として続けているものです。
日頃から自然に慣れ親しんでいる子供たちにとって、山は庭のようなもの。この日は昨年よりも少ないとはいえ、校庭に集められたワラビやウドなどが、新鮮な山の香りを漂わせていました。
同生徒会では、このほか夏休みを利用して、ドクダミなどの薬草とりや廃品回収をする活躍ぶり。
この収益は、図書購入、機関紙の発行費など、生徒



活躍するBBS

BBSという言葉を耳にされたことがありますか。BBSは、非行青少年の更正や非行防止運動に活躍している青年グループ、ビッグ・ブラザーズ・アンド・シスターズの略です。
長岡での発足は十一年前。毎月第三火曜日の例会には二十名ほどの会員が、お互いの素養を高めるために励んでいます。

「最近、交通事犯が増えています。とくに非行青少年は自閉的になりがちです。だから兄・姉がわりに相談相手となって、手助けをしてあげて……。この運動を広げて……。もっとたくさんの人と仲良しになりたいですね」とは、会員の方のお話です。
連絡先 岡村孝平さん(千手三 ☎三三二二二二)へ

会の委員会・クラブ活動に使われます。(写真)



欧州のニュータウン視察へ

～高田議長ら13名 個人負担で～

長岡ニュータウン建設に関連して、市議会議員有志による、ヨーロッパ各国のニュータウン及び都市環境視察が行われることになりました。

一行は、高田俊夫議長はじめ13名の議員で、6月26日から7月9日までの14日間の日程となっています。

訪問国はフィンランド、スウェーデン、イギリス、イタリアそしてフランスの5か国で、ニュータウンならびに各都市を歴訪し、市街地、公園、緑地、再開発地区、立体交差、ショッピングセンターなどを詳しく視察して行くことにしています。

なお、旅費などの所要経費は、全額個人負担となっています。

機構充実の 公団長岡事務所

長岡ニュータウン事業を担当している地域振興整備公団長岡都市開発事務所（城内町3）は、この4月、大幅に機構を拡大して、職員数も12名からいっきよに倍以上の26名に増えました。

長岡ニュータウン事業は、地域振興整備公団の全国における第1号事業として、昭和50年度から15か年計画、事業費概算870億円をかけて、川西の丘陵地に建設されるもので、魅力ある地方中核都市づくりのモデルケースとして全国から注目されています。



市計画街路に沿って、幅五メートルの都市計画街路が、公道の未然防止にも積極的に取り組んでいます。完成後の工場導入については、地域社会との調和、公害の防止、地場産業との協調に留意し、長岡市に適合する成長性と安定性のある工業を選択して導入することとし、具体的な業種としては、公害がなく、水を使わない各種機械工業、金属製品などの業種を考えています。そして、この団地が雇われる従業員数は、おおむね、一千九百人、工業出荷額は年間二百五十億円を期待しております。



したがって、農業協同組合以外の委託耕作、請負耕作は農地法違反となりますので、農業委員会の許可を受けてください。なお、内容など詳しいことは農業委員会事務局（表町分室）三五一一二二（二）へ

農村工業導入団地

五十二年度完成へ 一千九百人を雇用

魅力ある地方中核都市づくりの一環として、取り組んでいる黒条地区高見町内の農村地域工業導入促進法に基づく長岡工業導入団地はいよいよ昭和五十一年度から二か年の継続事業で、埋立、造成などの工事に着手、五十二年中に完成の見通しとなりました。そして、基幹となる工場を導入して、最終的には一千九百人くらいの従業員を受け入れる工業団地が誕生することになっています。

高見町内に造る長岡工業導入団地は、国道八号線と、現在工事中の長岡東バイパスとのほぼ中間にあたる所に位置しており、面積は三十四ヘクタールとなっています。

昭和五十一年度、二か年で行う工事は、排水工事、幹線道路の築造、水道管布設、埋立工事などで、ことしは九億一千二百万円の前算で長岡地域土地開発公社が担当いたします。

三十四ヘクタールの団地はすでに都市計画法による工業専用地域と工場立地法による工場適地に指定されており、団地の中には、基幹道路とし

て幅員十八メートルから十二メートルの都市計画街路が、たて横に走り、そして、国道八号線ともスムーズに連絡ができるよう配慮しています。また、この団地の南側にある堤岡中学校や居住地域との間には、幅十六メートルの都

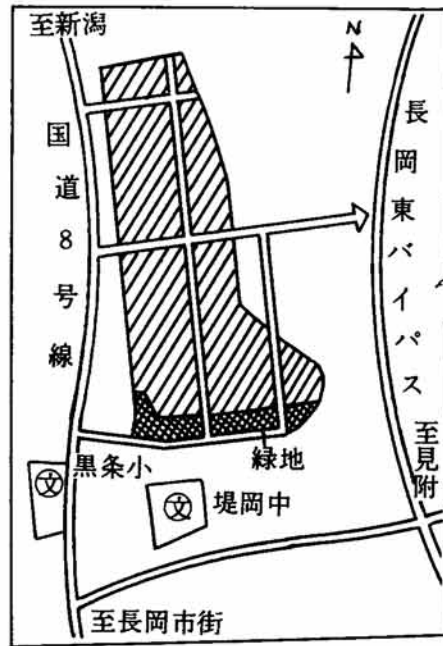

放牧はじまる

～長岡市営牧場～



青々とした牧草のなかで気持ちよさそうな子牛たち

長岡市営牧場で先月十四日、待望の放牧が始まり、ホルスタイン五頭が元気に畜舎から放牧地へ……。市営牧場は、長岡市が栖吉町の市営スキー場に隣接した丘陵地に、昭和四十八年度から建設を進めていたが、その施設と草地の一部が完成した。

二十頭を放牧

市営牧場は、畜産の振興はもとより、東山丘陵地の豊かな自然環境を乱開発から守るために、長岡市が昭和四十八年度から市営スキー場脇の栖吉町内に建設を進めていたもので、

牧場の建設事業は、総面積百四十ヘクタールの丘陵地に草地七十ヘクタールの造成をはじめ、家畜避難舎（畜舎）二棟、管理舎一棟、農具庫一棟、サイロ一基などの牧場用施設を整備するものです。事業費も用地費を含めて十二億円余りとなっています。

この事業は、これまでに二十九ヘクタールの草地や家畜避難舎、管理舎などが完成しましたので、今年度はいよいよ家畜避難舎で飼育された生後七か月の若牛が放牧される運びになり、先月五頭が初めて放牧されました。今月からもさらに放牧を続け、七月までに合計二十頭に増やし十月まで放牧します。

ところで、放牧地の約十ヘクタールは、市営スキー場と共用地で冬の間はゲレンデですが、今はケンタッキーパーラーグラスやホワイトクローバーなど四種類の牧草が青々と伸びています。

来年度完成で 畜産振興の基地に

市営牧場では、酪農家から預かった大切な牛を育

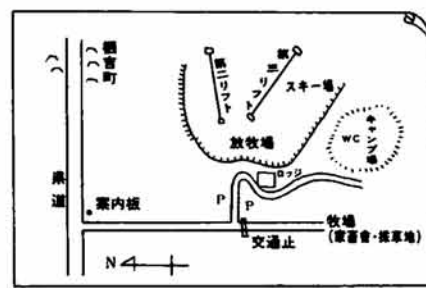

を自給して引き続き鉄筋平屋造りの家畜避難舎一棟と三百ト

ン収容能力のサイロ一基などを建設するほか、四十ヘクタールの草地造成を急ぐことにしています。また、現在の飼育頭数は生後六か月齢までの九十頭余りですが、もう一棟の家畜避難舎が完成すれば二百五十頭を育てることができ、一方、草地の造成に伴って、放牧地も現在の三倍の広さ三十ヘクタールになります。



90頭飼育中の家畜避難舎

までの放牧期間には、常時百頭のホルスタインが放牧されますが、今後この市営牧場は長岡市の畜産振興の基地として大きな役割を果たすことになるでしょう。

統制小作料の改正

昭和四十五年十月一日に農地法が改正され、小作料が統制小作料と標準小作料の二通りになっています。統制小作料とは、昭和四十五年九月三十日現在、小作地であった農地で、昭和五十五年九月三十日（この日以降は標準小作料に移行）まで、その契約が続く小作料について、最高額の統制がなされるものです。このほど、最近における農業の生産条件、農産物の価格条件などの変化により統制小作料の最高額の基準が、別表①のとおり従来の二割増しの額に改正され、ことしの四月十日から施行されています。

田の部	畑の部
15級 二、七六〇円	15級 二、〇七〇円
14級 三、〇四八円	14級 二、一八八円
13級 三、三三六円	13級 二、三〇六円
12級 三、六二四円	12級 二、四二四円
11級 三、九一二円	11級 二、五四二円
10級 四、二〇〇円	10級 二、六六〇円
9級 四、四八八円	9級 二、七七八円
8級 四、七七六円	8級 二、八九六円
7級 五、〇六四円	7級 三、〇一四円
6級 五、三五二円	6級 三、一三二円
5級 五、六四〇円	5級 三、二五〇円
4級 五、九二八円	4級 三、三六八円
3級 六、二一六円	3級 三、四八六円
2級 六、五〇四円	2級 三、六〇四円
1級 六、七九二円	1級 三、七二二円

また、昭和四十五年十月一日以降に小作契約が行われたものは、別表②の標準小作料が適用されます。

農地区分	標準額
川東平場	二、七八〇円
川東山間(太田)	二、七〇〇円
川西平場	二、八〇〇円
川西山間(大橋)	二、七〇〇円
川東山間(大橋)	二、七〇〇円
川東平場	二、七〇〇円
川西山間(大橋)	二、七〇〇円
川西山間(大橋)	二、七〇〇円
川西山間(大橋)	二、七〇〇円
川西山間(大橋)	二、七〇〇円

通称中島通りの自転車は 今月から歩道通行に

長生橋は、今月一日から十月三十一日まで補修工事のため路線バス、通学用スクールバスを除いて全車両が交通止めとなり、東西の通行は長岡大橋、蔵王橋が迂回路になります。このため、市街地では図の

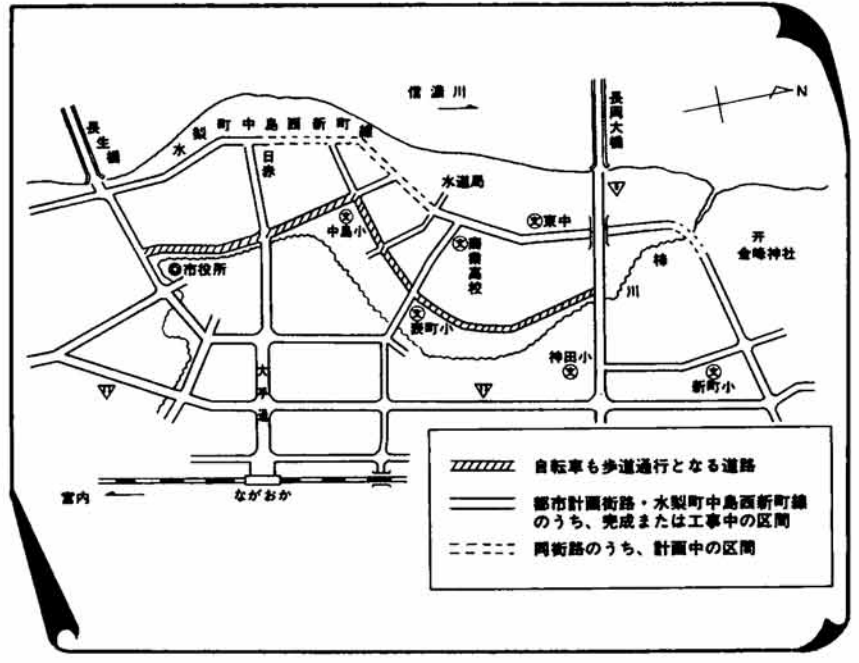

ように市役所裏の山田一丁目から中島小学校前を經由して長岡大橋に至る幹線道路(通称中島通り)の交通量の激増が予想され交通事故が心配されています。特にこの通りは中島小学校表町小学校、商業高校など、

通学する児童・生徒が多い路線となっています。そこで今月から、この路線の通行をスムーズにするために、自転車通行の安全を確保するため、自転車も歩道を通行していただく交通規制が実施されます。

交差点箇所の歩道切り下げ工事が完成

長岡市では、自転車がスムーズに歩道に乗り入れできるようにするため、山田一丁目から中島小学校前の交差点までの約一キロと、この交差点から長岡大橋東詰までの約一・五キロの路線の両側にわたって、交差点の縁石切り下げ工事を実施しました。

また歩道そのものは、プロック敷やコンクリート打ちなど未整備の箇所が多い状況ですが、市では歩道の一部をアスファルト舗装するなど、今後この路線の歩道整備を進めていくことにしています。自転車を利用される方は、この新しいルールを守って、事故のないようみなで注意しましょう。



ところで、歩道を自転車で行く場合問題となるのが歩道をどつかと占領している障害物です。

市街地の環状道路に 水梨町中島西新町線

長生橋の通行止めによる交通量の増加を見込むまでもなく、今後長岡市が市街地の交通渋滞を解消し、都市機能を十分発揮していくためには、幹線道路としての都市計画街路を積極的に整備していくことが必要です。

とくに、水梨町中島西新町線は、市街地の環状線ともなる幹線道路で、最近その重要性が極めて強まっている路線です。しかし、都市計画街路は国の補助事業となっており、司

沿線の皆さんは、歩道に商品や建設資材、自動車などを放置しないようご協力ください。

からの補助金交付がないとなかなか思うように事業を進めることができません。さいわいこの路線の整備状況は、上の図のように長生橋東詰から西新町の国道までの間では、一部完成または用地買収が完了して工事中の部分が七割に達しました。市では、これからもこの路線を重点路線として、国に積極的に働きかけ、一日も早く完成するよう努めてまいります。今後とも市民の皆さんのご協力をお願いいたします

身体障害者に 福祉資金の融資

身体障害者手帳(四級以上)をお持ちの方で、所得が一定以内の世帯を対象に次の資金をお貸しします。ご利用ください。

- ▽土地住宅資金
 - 内容：住宅建築のための土地購入や新築増改築資金
 - 貸付限度額：五十万円
 - 償還：十年以内、元利均等月賦
 - 利率：年三パーセント
 - 申込：七月三十一日まで
- ▽生業資金
 - 内容：事業の開始、拡張、継続及び店舗の補修改造資金
 - 貸付限度額：三十万円
 - 償還：五年以内、元利均等月賦
 - 利率：年三パーセント
 - 申込：七月三十一日まで
- ▽生活資金
 - 内容：生活のために必要な技能や資格を得る資金および生活維持資金
 - 貸付限度額：十万円
 - 償還：三年以内、元利均等月賦
 - 利率：年三パーセント
 - 申込：五十二年三月二十日まで

(担当：社会福祉事務所 福祉課 直通三三三―四九三四)

ママさん 初心者水泳教室

本格的な水泳シーズンに備え、少しでも水に親しみたい初心者の方を対象にした水泳教室です。ふるってご参加を日程：6月23日(水) 24日(木) 7月1日(水) 7日(水) 8日(木) 14日(水) 15日(木) 21日(水) 毎回午前10時正午会場：中越青少年文化センター 1 温水プール 指導：長岡市水泳協会指導員 参加費：一千五百円(初日に納入いただきます) 募集人員：四十名 申込：6月19日(出)までにレクリエーション課

代表三五―一―二二 (内線三一五) 持参するもの：水着、水泳帽、バスタオルなど

俗悪な出版物を
追放しましょう

最近の週刊誌など出版物には、青少年に悪い影響を与えるおそれのあるものが、数多く見受けられます。青少年のすこやかな成長のために、俗悪な出版物の「三不運動」―読まない・見せない・売らない―に、今後ともご協力をお願いします。(少年補導センター)

柿川をきれいにつゆ

明けから 川さらえを実施

市街地のまん中を流れる柿川を、さらにきれいにしようと、この川を管理している県の手で川さらえ工事が進められることになりました。この工事は、今年度から国が補助事業の対象に取り上げた、河川浄化事業として行われる

柿川の場合、金房地区の東雲橋上流付近から、信濃川との合流点まで、およそ四千二百メートルが、事業の対象になります。取りあえず今年度は、渡里橋から上流五百メートル程度を、実施することになっています。工事は、五十メートルほどの間隔で川をせきとめ、川底にたまっていくドロを引き上げていくもので、担当の長岡土木事務所では、「つゆ」明けから工事にかかり、水位の上がる八月をピークにして、

また、引き上げたドロは、埋立地まで運びますが、何しろものが川底にあつたドロですから、いかに運搬車に工作をほどこしても、水の漏れることがあろうかと思われ、運搬車の道筋に当たる皆さんには、誠に申しわけありませんが、よろしくご協力くださるようお願いいたします。

受けられたものでした。もう一度この姿を取り戻したいと、市では、昭和四十五年以來、川にごみを捨てない運動を進める一方、専用船を購入し、川そうじを続けてきました。さらに、根本的な対策となるべき公共下水道事業を、いま急ピッチで進めています。

こうした一連の浄化作戦が効果を奏してか、川がきれいになってきた、という声も聞かれるようになってきました。これは、昭和四十六年以來の定点観測の結果からも、言えることのようにです。柿川では、栖吉川分流点、市役所裏、信濃川合流点(甲門橋)の三か所から、月一回水採取して水質検査をしていますが、たとえばBODの



川さらえ工事を待つ柿川(柳原地区)

九月いっぱいくらいで完了させたい、としています。工事に二協力を

この工事のために、柿川沿線の皆さんには、ご迷惑をおかけすることにりますが、追って関係する沿線の町内会長の皆さんからお集まりいただき、工事の概要などについて、説明申し上げる予定です

働く女性の「趣味教室」

市内の事業所で働いている女性のための初心者教室で、次の四コースの中から、好きなものを選んでご参加ください。

- 着付け：定員三十名
- ふだん着から外出着までひとりでできるポイント
- 日本画：定員二十名
- 墨絵、色紙などのかき方
- 書道：定員三十名
- 日常生活に役立つ毛筆の

細字のかき方 家庭菜園：定員五十名 箱を使ってできる菜園、一坪菜園などのつくり方、手入れのやり方。実技を加え、期間中に収穫できるようにします。

第31回展覧長岡展
展示：日本画・洋画・彫刻・工芸・書道・版画・写真
6月11日(金)16日(水) 午前9時半～午後6時半
厚生会館大ホール
入場料：一般二百円、学生百円、小中学生五十円

参加費：五百円。ほかに教材費実費
会場：長岡自治会館
申込：6月10日(水)から受け付けます。電話でお申し込みください。
中央公民館
直通三三三―一〇四三七
代表三五―一―二二 (内線三〇五)

▶きょうは、一日図書館長
 図書館の仕事が少しでも理解してもらおうと、子供の読書週間にちなんで、「子供の一日図書館長」が実施されました。
 図書館長、図書館員に任命されたのは、市立乙吉小学校の六年生七人——。
 内山館長から任命書を受けたあと、貸出し係や相談係など、慣れない仕事に緊張した面持ちでした。



▲妙音寺の梵鐘
 県文化財に指定
 このほど、亀貝町の妙音寺にある梵鐘(ぼんしょう)が県の文化財に指定されました。
 この梵鐘は、高さ百三センチ、口径六十一センチの青銅製で、享徳四年(一四四五年)に造られたものと推定され、十五世紀すでに越後に鋳工がいたことを示す貴重な資料です。

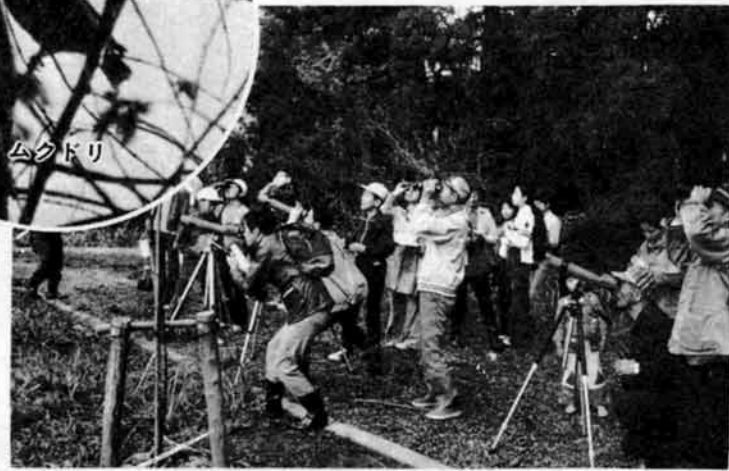

▼ウグイスやオールリにうっとり…

5月9日の日曜朝早く、悠久山公園で開かれた野鳥観察会のひとこま——。
 「あれ、シジュウカラね」「次見せて…」
 この日は良く晴れて、小学生や主婦など、60人が参加——。ウグイスやオールリ、ホオジロなど28種類の野鳥を観察しました。
 なお、今月20日は、信濃川の野鳥を観察します。(くわしいことは、11ページ)

▶西山連峰で植樹祭

五月十二日、中越地方植樹祭が新緑映える西山連峰開発道路の常七平で開かれました。
 この植樹祭は、長岡林業事務所管内の市町村が毎年会場持ち回りで開いているもので、今回は小林市長が実行委員長となって行われたものです。



▲昆虫採集で楽しい一日

ことし最初の「昆虫相を調べる会」が、先月5月16日、百間堤周辺で行われました。
 ギフチョウやカラカネハナカミキリなど、珍しい昆虫が採集でき、参加者全員楽しい一日を過ごしていました。

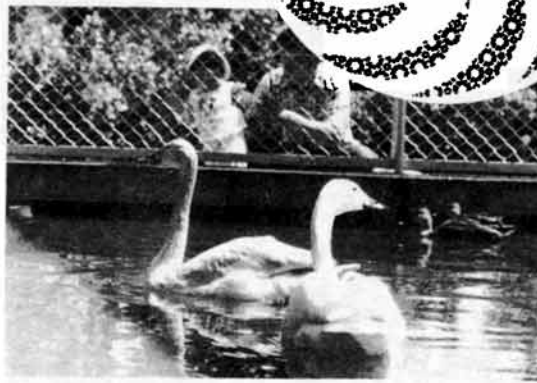

▲元気になったコハクチョウ

このほど、科学博物館にコハクチョウ二羽がめみえしました。このコハクチョウは、心ないハンターに撃たれ、飛べなくなっていたのを保護したのですが、いまはすっかり元気になり、美しい姿を見せてくれています。

▶人命救助にひと役

先月の24日、住友生命保険相互会社から、長岡市に救急車が寄贈されました。この車は、最新の装備をこらした新型車——。消防署では、多発する交通事故や急病人などの人命救助に役立てたいと話していました。

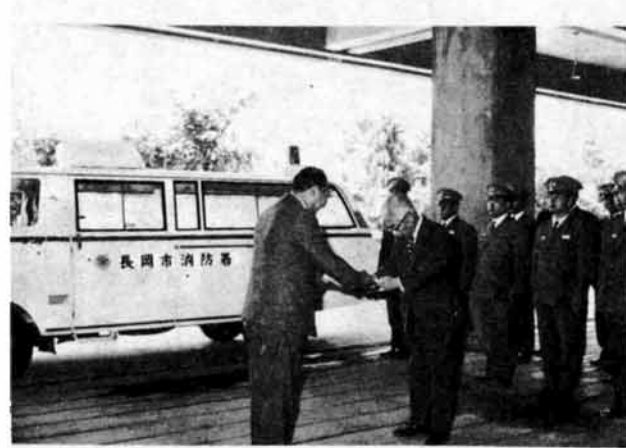

出かせぎ者の
無料健康診断

市では、ことし出かせぎに行かれる方が、健康なからで就労できるように、無料で健康診断を行いますので、ぜひ受診してください。
 なお、受診される方は出かせぎ手帳を持参してください。
 ・日時：6月29日(火)、午後1時～2時30分(大積、宮本、関原、深才地区の方は、午前9時30分～11時)
 ・場所：長岡保健所(千場二) 対象：ことし出かせぎされる方
 ・料金：無料
 ・内容：検尿、血圧測定、血液検査、心電図、眼底検査
 担当 建設監理課職業係 (電話三三〇一七七)

ぼくら
スポーツ少年団

—君も団員になろう!—

- ・期間……1年間
 - ・対象……小・中・高校生
 - ・担当……レクリエーション課
- ☎32-3747

老人医療の
受給者証が
変わります

満七十歳に達した方は、どなたでも申請することによって医療を無料で受けられることになっていますが、これに必要な受給者証が七月一日から新しく変わります。
 ●新たに申請される方
 満七十歳に達し、この適用を受けようとする方は、満七十歳に達する日の一か月前に、印鑑、健康保険証、本人または配偶者・扶養義務者の所得証明書を添えて申請してください。
 なお、老齢福祉年金または障害福祉年金を受けている方は、所得証明のかわりに年金証書をお持ちください。
 ●すでに「受給者証」をお持ちの方
 昭和五十一年六月三十日現在、すでに受給者証の交付を受けている方には、本人あてに新しい受給者証を郵送します。

社会福祉事務所福祉課 (電話三五〇八二)

こいのぼりの
取り外しに注意!!

こいのぼりの竿(さお)をしまう時期となりましたが、電線にふれると危険ですので十分ご注意ください。

栃尾長岡間快速道路

一乙吉地区で工事進む一

都市交通の基幹路線として、開通が待たれている栃尾・長岡間快速道路の工事は、現在順調に進んでいます。

この快速道路は、長岡バイパスと長岡東バイパスが連結する川崎町(平柳)のインターチェンジを起点に、乙吉町を通り東山連峰をトンネルで突き抜け、栃尾市の比礼地区で県道北河原長岡線に連結するものです。

総延長は約8.3キロ、総工費はおよそ60億円が見込まれています。

現在工事は、栃尾側はトンネル入口まで道路拡張工事が進み、長岡側は、乙吉町の県道をまたぐ高架橋(写真)が完成。今後トンネル入口までの道路建設を進めることになっています。

また、延長2,370メートルの新複トンネル(仮称)の掘削は、およそ36億円の経費をかけて、52年度から始められます。

それと平行して、平柳～乙吉間の道路建設も進められますが、完成は、東バイパスに歩道を合わせて、昭和56年～57年ころになる見込みになっています。

長岡～栃尾間20分で連結

現在、長岡～栃尾間は、車で40分以上もかかり、冬期間は通行できない状況になっていますが、この快速道路が完成すると、冬期間も交通が確保され、長岡～栃尾間は、20分で結ばれることになります。

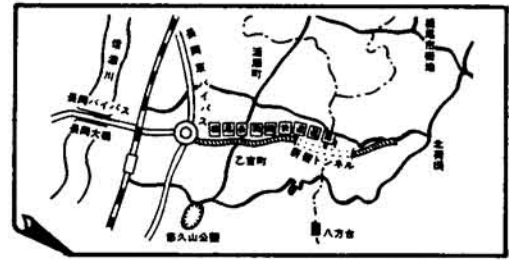

まず 市営 食肉センター



近代的な食肉センター(左)池田さん(右)今井所長

池田 ところで、将来、食肉市場を開設するための設備がもう整っていましたが... 所長 ええ、いま新潟県卸売市場審議会の食肉部会で答申がねられていますが、近い将来、市場が開設されることになると思います。池田 市場が開設されると、価値が大きくなるのか、価格面での心配はありませんか。所長 その心配はないと思います。というのは、野菜など

畜産振興のかなめ 将来は市場開設も

と違つて出荷の時期を調節することができ、価格が比較的安定します。それにセリによつて公正な価格が決まりますから、生産者にとつてはいいわけです。また、市場が開設されると小売店が直接セリに参加しますから、消費者の意向がより多く取り引きに反映することになります。池田 そうすると大いに期待してもいいということですね

所長 ええそうです。池田 長岡市は、市営牧場を造り、食肉センターを造り、畜産の振興に力を注いでいますが、新幹線や高速道が開通すれば県外にも市場が広がりますし、前途洋々ですね。所長 そのとおりです。畜産振興の要としてこの食肉センターは、ますます重要な役割を持つことになるわけです。池田 それでは、畜産振興のために、食卓においしくて安い肉を届けるために、これからは頑張ってください。所長 はいかしこまりました

清潔な印象 食肉センターを訪ねて

北陸随一の規模を持つ市営食肉センターが、先月の12日にオープンしたことを聞き、以前に養豚の経験を持つ私はさっそく、市内黒津町新開にセンターを訪ねました。

来てみてビックリ、以前からいただいていた「と殺場」のイメージとは、ガラッと変わった明るく衛生的な施設、機械化された流れ作業。まずは私の見聞をご紹介します。市内七日町 池田昭一

池田 北陸随一の規模と聞きましたが、処理能力はどれくらいですか。所長 処理能力は一日に豚五百頭分、前の枝肉センターの約二・三倍にあたります。池田 長岡市は、ニュータウンの建設など積極的に魅力あるまちづくりに取り組んでいるようですが、それは、将来の人口増にも対処できる能力ですか。所長 はい、人口の伸びや、将来の販路の拡大などにも十分に対処できる施設です。池田 と、非常に清潔な印象を受けました。衛生面は大丈夫でしょうか。所長 それはもちろん。隣りにある新潟県食肉衛生検査所の六人のと畜検査員が生体、内臓、頭部、枝肉の各部門で厳しく検査しています。い、どうぞご安心ください

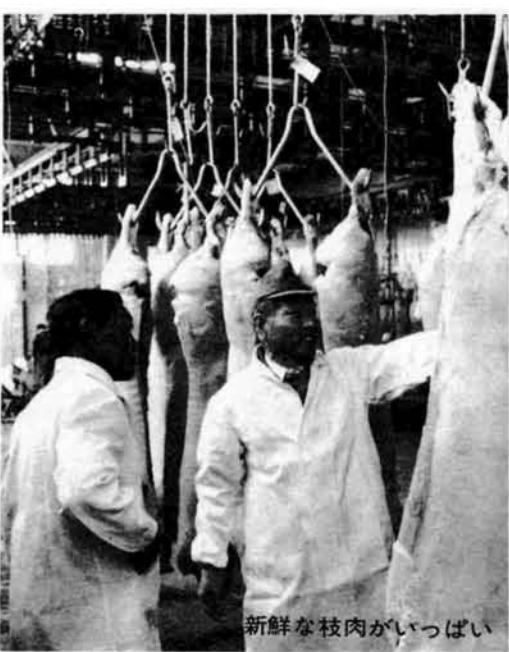

新鮮な枝肉がいっぱい

は万全の設備を整えていますので、ご協力をいただくことができました。池田 そういえば、においもほとんど気になりませんね。ところで、これだけの施設ですから、建設費も相当かかったでしょう。所長 四十九年度と五十年年度の二年継続事業で総事業費約十一億円です。

冷却された肉を保存する七百五十頭分の冷蔵庫があります。これも北陸随一なんです。池田 職員の方は、ずいぶん忙しく動いていますか、ご苦労も多いでしょう。所長 この仕事は、技術はもちろんのこと、力も必要なんです。それに刃物を使いますし、脂肪と水で滑りますので細心の注意を払っていてもケガが絶えません。池田 そうすると職員の健康管理も大へんですね。所長 ええ、作業服は一日に二回着がえ、仕事のあとは備えつけの風呂に入つて一日の疲れをいやしています。池田 感心したんですが、皮むき作業は、すごくあざやかですね。所長 手前みそですが、うちの職員は県下一です。それに今度、新鋭の皮むき機も入りましたし、鬼に金棒ですよ。

北陸随一の処理能力 一日豚五百頭

犬のふんは かたづけて



蔵王一丁目 安達千江子 朝の散歩がすがすがしい季節になりました。私の家の前にも、毎朝犬を連れて散歩を楽しむ人の姿が見られます。ところが、この朝の散歩者が通り過ぎたあと、度々犬のふんを見かけます。きれいに掃かれた道路にかれんな花が美しい庭に、これを見るとさすがにさしこも一べんに吹き飛んでしまいます。先日、ビニール袋を片手に、愛犬のふんをかたづけながら散歩している人を見かけ、感心しました。ヨーロッパでは、それがあたりまえのことと聞いていますが、犬を飼われる方は、当然のエチケットとして、愛犬のふんをかたづけたいと思います。他人の家の前だからとごまかさないように、ちよつとした心がけで、すがすがしい朝を迎えたいものです。

Table with 2 columns: 業者名 (Company Name) and 住所 (Address). Lists various construction and utility companies in Niigata Prefecture.

お知らせ



アジサイの花
まもなく「つゆ」。このうっとうしい季節にも、七色に変化して咲く庭隅のアジサイが私たちに、ほっとした安らぎを与えてくれます。

● 税務相談室を ご利用ください

長岡税務署では、税に対する相談や苦情を専門にお受けしている税務相談室を常時開設しています。

相談には、専門の相談官があたり、無料です。
税について困ったり、疑問な点がありましたら、お気軽にご利用ください。
電話でも相談に応じます。
● 長岡税務相談室
(長岡税務署内)
☎三三―五二五二

このほか出張相談も行っていますので、ご利用ください。

● 農家基本台帳の 補正調査にご協力を

農業委員会では、今年も農業基本台帳整備のため、補正調査を行います。
この調査は、農家の世帯員

等の異動について、農家の皆さんからその内容を届けていただき、これに基づいて台帳の整備をしようとするものです。担当調査員から移動届用紙が配布になりましたら、よろしくご協力ください。

記入等について不明の点は農業委員会事務局または調査員におたずねください。
なお、この調査によって補正整備された農家台帳は、市が発行する農業関係諸証明の基本となるものですから、ご協力ください。

● 川西方面のバス増発 長生橋補修工事の期間

長生橋は六月一日から補修工事が行われるため、路線バス等を除いて全面車両通行止めになります。越後交通では川西方面へのバス利用者の交通の便をはかるために、バスの増発をいたします。

● 奥只見シルバライ ン 今年も全線オープン

七月一日から、奥只見シルバラインが全線オープンします。
すでに、下折立料金徴収所から銀山平入口の通称、白光岩までは、オープンしていますのでご利用ください。
(新潟県企業局)

● 旧軍人の恩給改正について

このほど、恩給法が改正され、旧軍人の一時恩給や一時扶助料を受けられる範囲が、軍人として引き続き三年以上七年未満勤務された方やその遺族の方に拡大されました。該当される方は、請求手続きをお忘れなく。

● 名作15人展

(市役所二階・市民課待合所) にお問い合わせください。
● 期間：4月27日～8月29日
● 会場：長岡現代美術館
● 料金：大人・百五十円 学生・八十円
毎月第一土曜日、午後2時から3時まで、展示の解説を行っています。



● 読者のついで
日時：6月25日(金) 午後7時～9時
場所：互尊文庫児童室
☎32-0658

招待親善高校野球大会 修徳高・横浜高

6月/12(土)13(日)

● 会場：悠久山野球場
● 入場料：大人 200円
小中高生100円

関東名門校と地元高校の熱戦に皆さまのご声援をお願いします。

6/12	PM1.00	修徳高 対 長岡農業高
	# 3.00	横浜高 対 長岡商業高
6/13	AM8.00	横浜高 対 長岡大手高
	#10.00	修徳高 対 中越高
	PM1.00	横浜高 対 長岡工業高
	# 3.00	修徳高 対 長岡高



招待高校野球

みんなの健康管理

ガンの治療は、早期発見が第一です。長岡市では、次のようにガン検診を行います。

- 胃ガン検診
 - 対象…40歳以上の方で、市が行うレントゲン検診の対象者(従業員10人未満の事業所にお勤めの方も該当)
 - 日時…7月14日(木)午前中
7月15日(木)午前中
 - 会場…厚生会館第2小ホール
 - 定員…150名(先着順)
 - 費用…1,400円(市負担450円・個人負担950円)

- 子宮ガン検診
 - 対象…30歳以上の希望者
 - 日時…7月20日(火)午前中
 - 会場…厚生会館第2小ホール
 - 定員…120名(先着順)
 - 費用…1,100円(市負担350円・個人負担750円)
 - 申込…胃ガン・子宮ガンとも7月12日(月)から20日(火)までに衛生課(☎35-1122)へどうぞ

- 消費者問題講演会
 - 演題…「あなたも消費者」
 - 日時…6月17日(木)午後1時30分～3時30分
 - 会場…商工会議所5階
 - 講師…春野鶴子(主婦連合会副会長)
 - 会費…無料
- テーマ…「果実酒」
 - 日時…6月11日(金)午後1時30分～3時30分
 - 会場…厚生会館第2小ホール
 - 講師…金沢忠夫先生
 - テーマ…「手づくりパン」
 - 日時…6月16日(木) 午前10時～12時
 - 会場…消費生活センター

- 昆虫相をしらべる会
 - 期日…6月20日(日)雨天中止
 - 対象…小学生以上
 - 集合…午前8時30分・長岡駅前
 - 観察地…百間堤周辺
 - 持物…採集用具、筆記用具、昼食、水とう

- 申込…前日まで
- 期日…6月20日(日)雨天中止
- 対象…小学生以上
- 集合…午前6時・長生橋東
- 持物…筆記用具・双眼鏡
- 申込…前日まで
- 申込…前日まで
- 期日…6月20日(日)雨天中止
- 対象…小学生以上
- 集合…午前6時・長生橋東
- 持物…筆記用具・双眼鏡
- 申込…前日まで



☎32-0022



☎35-0184



☎34-1305

くらしの 相談コーナー



☎32-0022

あてにならない温度計
冷凍食品が入っている冷凍ケースには温度計がついていますが、日頃利用する店の温度計は行くたびに温度が違い、はたして正しい温度で保存されているのか心配です。
(市内・主婦)

- ① 冷凍食品の買い方の注意
冷凍ケース内の温度が、マイナス15度C以下のもの
 - ② カチカチに凍っているものの
 - ③ 冷凍食品協会の認証マーク
- 温度をマイナス15度C以下にするよう義務づけています。苦情の店のケースには二つの温度計がついており、二つともこれらについて温度計の役目を果たしていませんでした。センターでは、すぐ保健所の行政指導を求め、正しい温度計をつけてもらいました。最近冷凍食品はいたる所で利用されています。冷凍食品の品質は、製造年月日だけでは判断できません。製造された時から家庭で調理する時まで一貫して正しい温度で保たれたかどうか特に大切なこととす。
- ④ ロードライン(積荷限界線)以下のもの
⑤ 包装が破れたり、内側に霜がついていないもの
⑥ 内容量・製造年月日・調理法・製造者などの表示をたしかめる。
- なお、冷凍食品の保存温度については、昨年度消費生活モニターの方が定期的に市内のスーパー、デパート、食料品店等、数十店の保存温度の調査を行い、この結果により不適格の店は行政指導で改善されております。

人口と世帯数

51.5.1現在(前月比)

171,471人(+719人)

83,980人(+443人)

87,491人(+276人)

47,822世帯(+560世帯)

あなたの番組です

- テレビ
 - NST「おはようながおか」
6月13日・27日の日曜日 午前8時5分から15分間
 - BSN「長岡市だより」
・6月6日(日)午前8時から15分間
・毎日曜日午前9時44分から1分間
- ラジオ
 - BSN「長岡市だより」
土・日曜日を除く毎日、午後4時から3分間