

市政だより

3月 (185)

—おもな内容—

- ことしの重点施策..... 2, 3
- 長岡に養老老人ホーム..... 3
- 農振法の解説..... 3
- 給食員の一日..... 4, 5
- 固定資産の評価替え..... 6
- ふるさとの碑めぐり..... 6
- もうすぐ一年生、まちの話..... 7
- 災害共済とお知らせ..... 8

編集・発行/長岡市広報課(電話3-1122)昭和45年3月1日



川が泣いている
ごみ捨て厳禁
長岡市

●長岡市には、国道八号・十七号線をはじめ、各地に通ずる道路が縦横に走っており、毎日全国の人たちが私たちのまち「ながおか」を見ています。

「ながおか」のまちはいつ見てもきれいな川が流れて、美しい公園がとろりと見られるように、夜にまぎれて川にごみを捨てておかないように、見ている人がいないからといって公園や空地にごみを捨てておかないように、みんなで自覚しあい、明るく住みよい生活環境を築くよう心がけましょう。

●市では、先月の中旬、ご覧のような蛍光灯入りの電飾標識板「川が泣いている」を柿川沿いに四基、福島江沿いに二基建設いたしました。

この「川が泣いている」は、市内を流れている川がいつもきれいな流れであるよう、市民の皆さんと市がいつしよになって協力し合いたい、という願いからつくったものです。もちろん、市では川さらえなど、さらにきれいな川をめぐりながら積極的に努力いたしますので、ご協力をお願いいたします。

●降雪期間中のごみ収集については、なにかと皆さまにご迷惑をおかけしたと存じますが、市では、この三月を「冬期滞荷ごみ一掃月間」として、滞荷ごみの一掃をはかることにいたしました。

環境衛生課(電話二一三三七・三〇七〇四)にご連絡いただければ、できるだけ早く収集いたしますので、各町内ごとか、あるいはいくつかまとまった班ごとに滞荷ごみを取りまとめておいていただくようお願いいたします。

●市では、新年度からさらにごみ収集区域を広げ収集回数を増やすなど、完全なごみ処理を目標とする「ごみ処理対策算」を三月定例会に提案いたしますが、「二・三頁参照」ごみ処理はまた、市民全体の問題でもあります。

ごみ置場は関係者の協同責任で取集前後の管理をよくすること、また、ごみはきめられた日、きめられた時間に、そして、台所くずなどはよく水切りしてからお出しただくよう、ご協力ください。

写真は、柿川沿いに四基、福島江沿いに二基建設した電飾標識板(今朝白一丁目地内)

テレビ・ラジオ放送ご案内

T V 「長岡市だより」
毎週日曜日、午後五時十六分から十九分まで
N S T 新潟総合テレビ(UHF放送)
ラジオ「長岡市だより」
毎日午後四時四十分から四時三十分まで
B S N 新潟放送(長岡放送局)一〇六〇キロワット



車道の増加と交通量の増加によって交通事故は、ますます深刻化してまいりました。交通事故は、このように交通災害共済制度は、このように年々増加する痛ましい交通事故被害者のために、会員相互の助け合いによって、不幸な交通事故にあった方に見舞金を支払う制度です。

万一の事故に備えて、家族それぞれに加入されることをおすすめします。

昭和四十五年度
加入資格
市内に住所のある方であれば、年齢を問わずなだでも加入できます。

○共済期間
毎年四月一日から翌年三月三十一日までとなつておりますので、すでに加入されている方も加入されていない方も改めて新年度の加入手続きしてください。

また、途中加入された方は、掛金を納入された翌日から共済期間が始まります。

○共済の掛金
一人について
年額 おとなは 三百六十円、子ども(中学生以下)は 三百円納めていただきます。

○加入資格
市内に住所のある方であれば、年齢を問わずなだでも加入できます。

○共済期間
毎年四月一日から翌年三月三十一日までとなつておりますので、すでに加入されている方も加入されていない方も改めて新年度の加入手続きしてください。

また、途中加入された方は、掛金を納入された翌日から共済期間が始まります。

家族の万一に備える

交通災害共済

不幸にして交通事故にあった場合は、けがの程度に応じて、次のとおり見舞金が支給されます。

なお、見舞金の請求は一年以内に行ない、交通事故発生時には、必ず所轄警察署の現場検証を受けようにいたしましょう。

☆死亡した場合(一等級) 五十万円

☆全治六か月以上の傷害を受けた場合(二等級) 十万円

☆全治三か月(三等級) 五万円

☆全治一か月(四等級) 二万円

☆全治一週間(五等級) 一万円

加入手続き
市職員(または町内会長)が三月二十八日まで、各世帯を訪問し、お話し合いをお願いします。

募集しますので、ご協力ください。

なお、くわしいことについては、交通安全課(電話三一一二二)にお問い合わせください。

■市職員募集
農業者改良普及員(一名)
受験資格：満二十五才未満(昭和四十五年四月一日現在)の男子で資格取得者、または昭和四十五年三月三十一日までに資格取得見込みの方(昭45.4.1採用) 交付期限：三月二十日午後五時 申し込み先：市役所人事課

お知らせ

互尊文庫から.....

互尊文庫では次の催しを行ないますのでおかけください。

☆読者のつどい
日時：三月十三日 午後七時
内容：庄司薫著「赤頭布ちゃん」をつけて、について

☆青少年文化センターから.....

中絶青少年文化センターでは次の催しを行ないますのでおかけください。

☆学習映画会
日時：三月八日 午後二時
内容：小・中学校の教材用映画

☆カラオケ造形大会
日時：三月十五日午後二時
内容：小学生以下の児童を対象に、菓子箱などの廃品をたかって、自由な形に組み立てて遊ぶ。

☆子ども漫画映画大会
日時：三月二十一日 午前十時
内容：子どもに人気のある「巨人の星」などの漫画映画

農耕用軽油免税証の交付日程
長岡財務事務所では、農耕用動力耕運機に使用する、軽油の免税証の交付申請を次の日程で取り扱いますので、ご希望の方は申請してください。

なお、申請に伴う農耕耕作証明書は、農林第一課(市役所四階)で取り扱っています。

交付場所：長岡財務事務所開税課
交付時間：午前十時から午後四時まで(土曜日は正午)

互尊文庫から.....

互尊文庫では次の催しを行ないますのでおかけください。

☆読者のつどい
日時：三月十三日 午後七時
内容：庄司薫著「赤頭布ちゃん」をつけて、について

☆青少年文化センターから.....

中絶青少年文化センターでは次の催しを行ないますのでおかけください。

☆学習映画会
日時：三月八日 午後二時
内容：小・中学校の教材用映画

☆カラオケ造形大会
日時：三月十五日午後二時
内容：小学生以下の児童を対象に、菓子箱などの廃品をたかって、自由な形に組み立てて遊ぶ。

☆子ども漫画映画大会
日時：三月二十一日 午前十時
内容：子どもに人気のある「巨人の星」などの漫画映画

農耕用軽油免税証の交付日程
長岡財務事務所では、農耕用動力耕運機に使用する、軽油の免税証の交付申請を次の日程で取り扱いますので、ご希望の方は申請してください。

なお、申請に伴う農耕耕作証明書は、農林第一課(市役所四階)で取り扱っています。

交付場所：長岡財務事務所開税課
交付時間：午前十時から午後四時まで(土曜日は正午)



火焔土器が万国博へ
3月15日→9月13日
開原町の馬高遺跡から発掘された火焔土器が万国博覧会の美術館に展示されます。

万国博の楽しい見方
☆なるべく平日にご覧ください
☆マイカーはなるべく避け
☆入場券は先に購入し

は至急社会課に届け出ください。

火葬場を廃止している町内は、廃止許可申請書の提出を、社会課、産業の発展などに、各町内にある火葬場の多くが他に転用されるなどして、廃止されているものが多いと思われ、廃止する場合は、法律によって廃止許可申請書を保健所に提出しなければなりませんので、あらかじめその手続きなどについて衛生課(市役所一階)にお問い合わせの上申請書を提出してください。

献血受付日の変更
血液センター長岡出張所では、日曜を除く毎週日に献血を受け付けていたが、三月一日から毎週月土曜日の午前九時から午後四時までに変更いたしますのでご協力ください。

新潟県民会館
「友の会」会員募集
県民会館では、会館を多くの方から利用していただくため、このたび「新潟県民会館友の会」を発足しました。

会員になって、会費を年間二百円納めると、県民会館通信、会館主催事業の案内をさしあげるとともに催し物の入場券を団体割引料でお求めいただけます。ご希望の方は申し込み用紙が市役所受け付けにありますのでご利用ください。

公衆電話が三分間で打ち切り
三月十日から公衆電話の市内通話が三分間で打ち切りになります。

通信教育大学講座と
県高校通信制課程の生徒募集

●通信教育大学講座 この大学講座は、大学卒業程度の知識と教養を身につけたいと思う人のためにできた二年制の通信大学講座で、高校卒業程度の学力を有する人であればなだでも入学することができます。

●新潟県高等学校通信制 昭和45年度の本校通信制生徒を募集しています。勤労青少年で学習意欲のある方の多数の応募をお待ちしています。なお、それぞれくわしいことについては、教育委員会中央公民館(電話2-0437)にお問い合わせください。

消防士と栄養士の募集

○消防士：若干名
受験資格：高等学校卒業程度(学力のある二十才(高校生十八才)以上二十五才未満の男子)

採用時期：五月中旬予定
交付期限：昭和四十五年三月二十五日

申込み先：市消防本部総務課(電話二一九一)

○学校栄養士：若干名
受験資格：満二十五才未満の方で、栄養士の資格があつて、市内から通勤できる方。

交付期限：昭和四十五年三月十六日

申込み先：市教育委員会庶務課(電話三一一二二)
(年令はそれぞれ昭和四十五年四月一日現在)

45年度 四九億円の積極大型に 教育・環境整備などに重点

長岡市の昭和四十五年度一般会計予算案は、総額四九億二、一〇〇万円（前年度当初予算に比べ九億二五〇万円の増加、伸び率二二・五％）という積極大型予算となり、三月九日から始まる予定の三月定例会議に提案されることになりました。

この予算は①スポーツ・レクリエーション施設の整備、②生活環境の整備、③教育の充実、④市民負担の軽減などを重点に構成され、セントラルパークの建設や市政連絡員の設置など新しい事業を数多く盛り込んでいます。それでは、その中から主なものを紹介いたします。（一）内は経費。

旧阪之上 セントラルパーク（仮称）

河川敷にはスポーツ公園
スポーツ・レクリエーション施設の整備
セントラルパーク（仮称）の建設
旧阪之上小学校跡地（厚生会館
協の宝田公園の一部も使用）に、
長岡市のシンボルとなるような大
規模（三、九〇〇㎡）な公園を建
設します。（二、一〇〇万円）
八方台野外レクリエーションセン
ターと憩いの森の建設
市民の憩いの場として親しまれ
ている八方台周約一〇万㎡に、
運動場、キャンプ場を備えた野外
レクリエーションセンターをつく
り、あわせて憩いの森を建設しま
す。とりあえず四十五年度では用地の
買収を行ない、全体計画の作成と
憩いの森建設のための調査を行な
います。（一九八五万円）
スポーツ公園の建設
蔵王橋左岸の借道川河川敷に
野球場三面、テニスコート七面を
もつスポーツ公園（六万六、〇〇
〇㎡）を造ります。（四七四万円）

産業基盤の整備 道路に三億六千万円

産業の振興
果樹事業で農業基
盤の整備を行ないま
す。（一、五〇〇万
円）
・稲作の集団栽培を
促進します。（一六
〇万円）
・流通センターを建
設するための調査を行ないます。
（三〇〇万円）
道路の整備
・道路の改良（六、〇九二万四千
円）
・道路の舗装（九、三三二万二千
円）
・都市計画街路工事（二億六三九
万五千円）

八か校で学校建築 保育所は（富岡地区）に新設

教育の充実
学校建築の促進
次の学校建築を行ないます。
〔一億四、八一八万七千円〕
四郎丸小 普通教室15、便所など
上組小 普通教室8、管理諸室
富岡小 普通教室1、図工教室
浦小 体育館増築
西中 体育館
堤岡中 特別教室3、体育館
川西中 統合中学校用地買収
（仮称）
富岡地区（定員二〇〇人）と
日越・関原地区（定員九〇人）に
保育所を新設します。（四、〇八
八万円）
保育所プールの新設
三和、山通、浦瀬、桂、中沢の
各保育所に幼児用のプールをつく
ります。（一七五万円）
地域保育所職員の待遇改善に助成
地域保育所の職員に対し、一人
当り月三千円を助成します。（四
〇〇万円）



八方台

ゴミ焼却場を建設 西中北側には市営住宅

生活環境の整備
長岡市を緑にする協会の設立
緑と花の豊かなまちにするため
「長岡市を緑にする協会」を設立
し、一大市民運動を展開します。
（一〇〇万円）「事務費」
ゴミ処理の充実
●八時間での三〇トン処理のできる
ゴミ焼却機を増設します。
〔五、四〇〇万円（二か年継続事
業一億二、五〇〇万円）〕
●柿町に不燃性ゴミの埋立て地
を造成するため、ボーリングと土
止め工事を行ないます。そして、
五年程度使用した後、整地して市
民グラウンドにする予定です。（四
〇〇万円）
●B地区のゴミ収集区域を拡大し
あわせてA地区のうち、週二回収
集区域の一部を週三回収集にしま
す。またB地区の危険物収集につ
いては、従来の月一回から二か月
に三回収集（冬期間は除く）しま
す。市営住宅の建設
西中学校北側に、鉄筋コンクリ
ート五階建て、棟四十戸の市営住
宅を建設します。（七、九九三万
五千元）



ゴミ収集

市民税大幅に減税 市政連絡員制度も設置

市民負担の軽減
市民税の減税
市民税の個人所得割り税率を全
段階とも標準税率にし、総額一億
一、一〇〇万円、一人当り平均七
七〇円の減税を行ないます。
教育費父兄負担の軽減
このホームには、肉体や精神の
障害のために食事や寝起きなどが
ひとりではできない六十五才以上
の年寄りで、しかも家庭で養護を
受けることのできる人を入る
ことになり、（六十五才未満
と見られてい
ます。長岡市は、
四十二年の五
月から、老人
家庭奉仕員制度をつくらせ、寝た
きりの年寄り家庭の世話をす
るなど、老人福祉対策に力を入れて
きました。このたびの決定によ
り、これがさらに充実強化される
ことになり、

特別養護老人ホーム 45年度 深沢町に建設

寝たきりの年寄りに福音
二月二十三日、長岡市役所で行
なわれた中越地区の二十二市町村
長の会議で、寝たきりの年寄り
対策として、四十五年度、長岡市
に社会福祉法人組織の特別養護老
人ホームを建設する案が果から示
され、各市町
村ともこれに
協力すること
になりました。
計画による
と、深沢町の
田宮病院に総工費一億七百万円で
鉄筋コンクリート二階建て（千九百
八十平方メートル）の特別養護老人
ホームをつくり、寝たきりの年寄
り百人を収容することにしてい
ます。



机・いすの整備

昭和45年度当初予算(案)

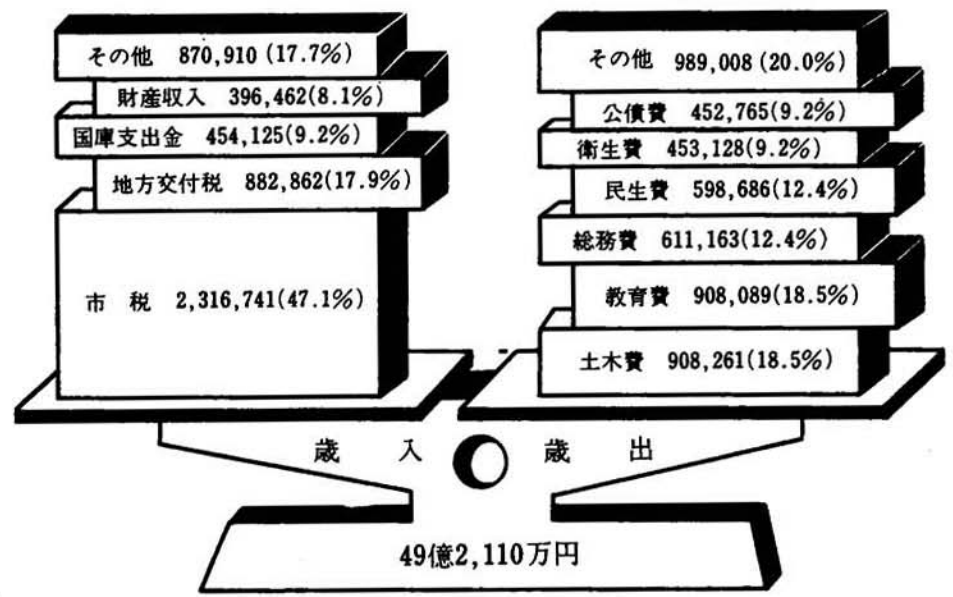

会計名	千算額
水道事業	851,509
国民健康保険	762,950
公益質屋	2,935
と畜場	31,197
下水道	104,197
簡易水道	26,663
卸売市場	48,845
郷土史料館	17,436
大島土地画整理事業	6,400
計	1,852,132

農業の近代化を目ざす —農振法の説明—

「農業振興
地域の整備に
関する法律」
が昨年九月に
施行されまし
た。これを普
通「農業振興
地域整備法」
または略して
「農振法」と
いっています。
いまわが国
では、都市に
人口や工場が
どんどん集ま
り、農地や山
林をあたかも
虫が食い荒す
ように宅地化
が進んでいま
す。この結果
優良な農地が
無秩序につぶ
されたり、農
作の非効率化や土地利用の低下
あるいは農業施設の破損、都市公
害などの問題が生じてきました。
このような弊害をなくするため、
今後農業を振興していく地域（農
業振興地域）を明らかにすると
ともに、この地域の農業を近代化さ
せるに必要な条件、つまり土地基
盤や農業施設などを重点的に整備
して、都市に負けない魅力のある
農業地域を作り上げる対策が必要
となってきました。「農振法」は
このようなねらいから制定された
ものです。

市街化調整区域が
指定の対象に
このように、農業振興地域を指
定して、そこに重点的な農業投資
をしていこうというものですから
新都市計画法による市街化調整区
域は、当然指定対象になります。

農業振興地域として指定される
には次の要件をすべて満たしてい
ることが必要です。

1. 地域内に今後約十年間にわ
たり、農業のために利用する
ことが望ましい集団的農用地
（団地規模がおおむね二十ハ
クタール以上）があること。
2. 農業就業人口の動向、農業
従事者の経営に対する意欲な
どからみて、「農業経営の近代
化」がはかれる見通しがは
っきりしていること。
3. 農業面からだけでなく、農
業以外の土地利用の必要性を
も含めた総合的に判断して、な
お相当長期にわたり農業地域
として確保し、土地の農業上
の利用高度化をはかる必要が
あること。

なお地域指定は、県知事が市町
村と協議のうえで行ないます。
重点的な
農業投資が
農業地域になると、国の農業に
対する補助事業や融資事業が、農
業振興地域整備計画に基づいて、
総合的に集中して実施されます。
また事業を実施したことによる
効果が長期にわたるものは、原則
として農業振興地域だけで行な
われ、さらに効果の短期間のもの
や個々の経営を対象とする施策も、
優先的に実施されます。

第二次補償改善事業も
四十四年度から計画樹立が始ま
った第二次農業構造改善事業は、
今後十年間にわたり全国二千二百
五十地区で事業が実施されます。
一地区の平均事業費は、補助事業
費が三億四、融資金単独事業が一億
円となっています。

この構造改善事業も、農業振興
地域の中から地区を指定して、実
施されることになっています。



昭和団地改良住宅

市役所の部長級

- | 職名 | 氏名 |
|----------|--------|
| 市長 | 熊谷 正晴 |
| 市長公室付参事 | 金子 正 |
| 農政審議室長 | 安永 吉郎 |
| 総務部長 | 平沢 正雄 |
| 経済部長 | 丸山 三郎 |
| 厚生部長 | 堀山 恵三郎 |
| 建設部長 | 奥山 則三郎 |
| 企画開発部長 | 加藤 良胤 |
| 社会福祉事務所長 | 藤原 益男 |
| 水道局長 | 水谷 鉄男 |
| 消防局長 | 大井 茂 |
| 教育委員長 | 中川 信一 |
| 議会事務局長 | 片野 行晴 |
| 農政事務局長 | 片野 行晴 |
- ※なお、金子市長公室付参事は
健康上の理由で水道局長の職から
参事に異動。これによって、水谷
前建設部長が水道局長に、奥山前
建設部長が建設部長に就任して
います。（二月五日付）

学校給食の一日

いま市内には、市立の小学校が四十七校あり、中学校が十七校あり、ます。このうち完全給食をしている学校は、小学校四十六校、中学校五校あり、あとミルク給食をしています。各学校ともだいたい千四百前後の給食費(ミルク給食は百六十円程度)で子どもたちに喜ばれるものをと、いろいろ工夫をこらしています。それではこの学校給食は、いったいどのようなものに行なわれているのでしょうか。

新学期もあとわずかに迫りました。新入学生の子どものご家庭も多いことと思いますので、今日は「学校給食の一日」を、市政モニター松本さんから、じっくり見ていただくことにしました。

味つけが決め手 調理の苦心



九時一給食室で調理師のおばさんたちがせっせと働いています。機械より手で切るほうがおいしい。

きょうの献立は、食パンとマーガリン、ミルク、おかずは肉と野菜とたまごを煮込んだ「親子もどき」やお屋さんが持つてきたばかりの野菜を洗い、皮をむき、こまかく切ります。たまごは縦断機にかけて、じやがいもは包丁で一つずつ切っていきます。

「機械で切るよりも、手で切ったほうがおいしいので、時間の許す限り手で切るようにしているんですよ。」

十時一二年生の男子が外から声をかけました。

「肉と野菜とたまごだよ」

十時四十五分一肉屋さんが豚肉を持ってきました。これで材料は全部調理台に並びました。にんじん、たけのこ、ほうれん草などが色どりを添えています。

ミルクは脱脂粉乳三分の二と生牛乳三分の一の混合乳ですが、これをミキサーでかき混ぜ、専用のカマであたためます。

十一時三十分一おいしそうなにおいが給食室いっぱい広がっています。調理師の一人があざやかな手つきで、数百個のたまごを割っています。調理は最終段階にはいりました。

「いよいよ味つけです。肉と野菜がぐつぐつ煮えている大きなカマ

に、しょうゆと化学調味料を入れて、二人で相対の結果は「だいたいようぶ」これにたまごを入れてしばらく混ぜればでき上がり。

「味つけのときは緊張しますね。ちょっとでも失敗するとすぐに甘いとか辛いとか反響があるんです。でも子どもたちが「おばさん、おいしかったよ」といってくれるときは、とってもうれしくて……」



「かわいいコックさんがごちそうを渡してくれます」

建築確認申請区域が変更になりました

○都市計画区域内
都市計画区域が2月7日付で公布、決定されたこと、今まで工事届出だけで済んだ二和地区はその区域に含まれたことにより、建築確認を受けてから工事着手しなければなりません。

○都市計画区域外
特殊建築物以外の確認は不用となり、届出だけとなります。なお、建築確認申請方法などのしくは、建設監理課(三和分庁舎)にお問い合わせください。

勤労青少年ホームをご利用ください

青少年ホームは市内の中小企業に働く勤労青少年が利用する教室、健全な施設です。

○利用者証の書き換え
3月12日から利用者証の書き換えを受け付けますので、現在利用されている方も書き換えを済ませてください。

○教室、講座の受け付け
本年度前期(4月から9月)の教室、講座を3月25日から受け付けます。
講座名…絵画、料理、花道、茶道、和裁、ペン毛筆、詩吟、青年教室

当番さんも大活躍 あとかたづけ



十二時四十分一給食室の前は子どもたちのかん高い声でいっぱいです。

カウンターの当番の子もたちが大活躍しています。

教室から運ばれてきたお盆や茶わんを積み重ね、飲み残しのミルクや食べ残しのおかずを別の容器に移し、きちんと棚に戻します。みかんの皮は大きなビニール袋に入れて別におきます。

十二時五十分一最後のクラスの子もたちが食器を運んできました。これで給食の時間は終わります。カウンターの当番の子も



「左から平沢・橋本・小林の各市政モニターのみなさん」

ちば教室へ戻りました。あとの仕事は調理師のおばさんたちに引き継がれます。

「食べ残しが多いとがっかりします。きょうはみんな喜んで食べてくれたようですから、あとかたづけをするにも張り合いがありますよ。」

二時一給食室の中は、あちこちに食器の山ができています。お盆、茶わん、皿、スプーン等々、これを次々にかたづけられています。

まず洗剤でよごれを落とし、それから食器洗機で水洗い。きれいな食器はまた数え直して、クラスごとのケースに納めます。

四時三十分一給食室はきれいに片づけられました。あすもまた、おいしい給食が子どもたちを喜ばせてくれることでしょう。

【洗剤でよごれを落とし、洗機で水洗いします】

新学期を前に 学校建築急ピッチ

あすの長岡を背負って立つ子どもたちが、いかに勉強ができるように、市では毎年教育施設の整備充実を力をつけています。今年度も、今年度の完成をめざして、学校建築を急ピッチで進めています。

本年度は写真で紹介する三校のほか、中島小学校(二教室)、大島小学校(一教室)、宮内小学校(二教室)などの増築工事を完了しました。

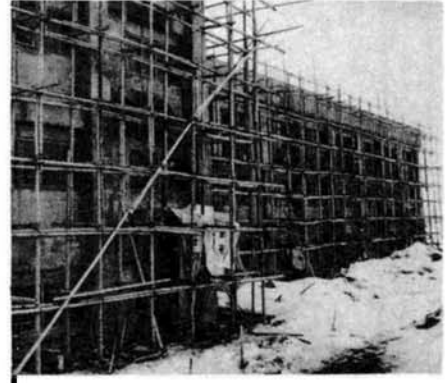

●四郎丸小学校危険改築工事
鉄筋3階建 977平方メートル
普通教室 9室
昇降口
昭和44年度事業費 31,806千円
竣工予定 昭和45年3月20日

●西中統合校舎新築工事
鉄筋3階建 2,453平方メートル
普通教室 6室
特別教室 6室
(理科室、技術室各2、家庭室、美術室各1)
ボイラー室、便所昇降口
昭和44年度工事費120,000千円
竣工予定 昭和45年3月25日



●堤岡中学校屋内体育館新築工事
鉄骨平屋建 515平方メートル
屋内運動場 23.85m×21.60m
ブロック造 156平方メートル
(更衣室、用具室、昇降口)
鉄筋(渡り廊下)42平方メートル
昭和44年度工事費 22,672千円
竣工予定 昭和45年3月25日



見学が終わってからは、市政モニターと調理師、給食担当の先生がたど、いろいろ話し合っていました。

「献立はどのようにして決めていきますか。」

市の教育委員会で作っているものを、だいたいそのまま使っています。

「親子もどき」というのでした。豚肉のほうが好きだ、と変えてみたのです。また学校の行事に合わせて、献立そのものを考えることもあります。

「材料の仕入れがたいへんだらうと思うのですが……」

好ききらいのない子に 市政モニターと職員の会話

毎週土曜日に、いつ、なにを、どれだけ、というふうに、一週間の注文をして、毎日届けてもらっています。

「苦労されて作ったのに、残ることもありませんか？」

「昨を使う料理や魚料理のときは残りますね。これは共通しています。」

「好きなものは？」

「カレー料理です。カレーのときは……」

「は全く残らない、といってもいいほどです。肉、マカロニ、スパゲティなども好きです。」

「それから鶏の赤肉が喜ばれるんです。家庭であまり使わないの、みんな自由に、楽しそうに食べています。」

十二時三十分一給食室の前はしんと静かです。ついさっきまであんなにぎやかだったのに、いまはだれもいません。きょうの献立のサンプルだけが、棚の中にぽつんと残っていました。

「ね。家ではにんじんが食べられない、給食のときは気にならぬ、そんなところから好ききらいがない。また五年生くらいになると保健体育で食べ物調査が出てきます。家庭の食事と給食を比べると給食は量が少ないけれども、どの栄養も含まれていることがわかって、それが全部食べようになった。ということもあります。」

調理師みなさんをはじめ、先生方のご苦労を見せたいので、よい勉強になりました。これから大いにがんばってください。

二月十六日、神田小学校で取材しました。

六年ぶりの評価替え 固定資産

固定資産税のものとなる評価額の決定に対しては、市民の皆さんもよく関心をお持ちのことと思いますが、新年度（四月）からは、この固定資産の評価替えを行なう基準年度に当ります。固定資産の評価替えは三年ごとに行なうよう地方税法で定められていますが、昭和四十二年度は据置きにされたため、今回は六年ぶりの評価替えということになります。

適正な時価の反映が目的

固定資産（土地、家屋、償却資産）の評価替えは、地価や資材などの変動に対応して、適正な時価を固定資産の評価額に反映させる目的で昭和三十一年度の地方税法の改正以来、三年ごとに行なわれてきたが、近年の土地価格は異常な高騰を示しており、とうとう都市近郊の土地は昭和三十五年ごろから急上昇を続けていますので、そのままを課税の対象としますと大幅な増税となるため、

農地の課税標準は据置き 増税をさける負担調整(宅地)

昭和四十二年度は一応据置きとされたわけですが、しかし、固定資産の評価が時価主義をとっている以上、他との均衡もあり得るので、昭和三十九年

以来六年ぶりに評価替えを実施することになったものです。なお、政府は税制調査会の答申にもとづいて急激な税負担の増加をさけるため、現行の負担調整措置

置を改正する法律の改正案をいまの国会に提案しています。負担調整措置とは、急上昇する地価をそのまま課税対象とすると急激な増税となるため、昭和四十一年度に制度化された措置で、今年度の税制改正では、今回の評価額を昭和三十八年度のそれと比べて三倍未満、三十八年度未償、八十二倍未満、二十四倍以上の四段階に分け、それぞれ前年度の税負担の一〇、二〇、三〇、四〇%を限度とする幅で上昇させようというものです。

いって昭和三十八年度評価額に対する昭和四十五年評価額の増加倍率を四段階に分け、それぞれ一〇%から四〇%の割合で毎年課税標準額を引き上げる負担調整措置により、急激な増税をしないことになり。

家屋の評価

国で定めた家屋の評価方法によつて、昭和四十五年度再評価した額が前年の評価額を下回る場合は再評価後の評価額、また、反対に上回った場合は三%の範囲内で減額した評価額になります。取得価格を基準とした原価主義と減価償却法にもとづく評価ですから、いままでもかわりません。課税台帳の縦覧

●三島徳二郎の碑
古狂、三洲と号した三島徳二郎は、若くして長岡藩の江戸詰となり、古賀茶溪、佐久間象山について、



三島徳二郎の碑の位置

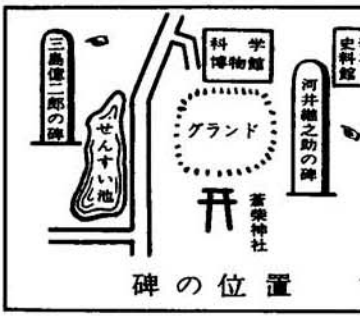

ふるまひの碑めぐり (3)

●河井繼之助の碑
和平交渉の夢破れた戊辰の戦いに、長岡藩総督として我れに数倍する二万の薩長軍を迎え撃ち、一度は落ちた長岡城をわずか六百人で奪還、敵將山県有朋の心胆を寒からしめた河井繼之助の碑は、悠久山公園内のグラウンド西側の丘にあります。

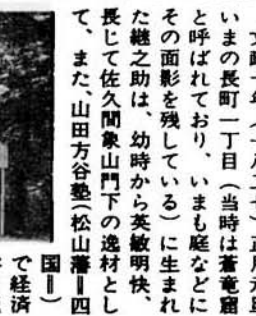

河井繼之助の碑の位置

●三島徳二郎の碑
古狂、三洲と号した三島徳二郎は、若くして長岡藩の江戸詰となり、古賀茶溪、佐久間象山について、

て学問の道を深めました。戊辰の役では初め抗戦に反対はしましたが、藩論が決した後は河井総督のもとに軍事係として戦半年、明治三年藩主を説いて北陸諸藩に先だつて藩籍奉還に尽くしました。

当時、日本に三門しかなかった連射砲のうち二門を長岡藩がもっていた、という一つの例からもその雄見がうかがわれます。なお、碑の題額は黒田清隆、撰文は中島中洲博士で、墓は榮涼寺（東神田三）にあります。

三年間野鳥にエサ

きじと友達の本間さん(稚古町)



最近、都市化が進み、市街地の中の緑はだんだん少なくなり、小鳥の飛びかき姿もめっきり少なくなってきました。こんな中で、稚古町に住む本間正三さんは、冬の間、庭木に訪れる野鳥に、三年前から餌を与えられた結果、今では、山鳩、ひわわむくどりなどが群をなして集まり一昨年からは仲間に加わるなどして、今では、本間さんの手の平から餌をついばむほどに慣れ、みんなからたいへん珍らしがられています。

学校町三丁目に住む長谷川一栄さんは、長い間、市のゴミ収集に協力して積極的に協力され、今では、近所の方やゴミ収集の作業員からたいへん感謝されています。この善行は、近くに住む一市民から市長に寄せられた手紙からわかったものです。このように、市のゴミ収集は市民の多くの方

長い間ゴミ収集に協力 学校町3丁目の長谷川さん



学校町3丁目の長谷川さん

まちの話題

●お祝いする会
3月15日 厚生会館
市教育委員会は、今春、小学校に入学するお子さんと父兄の方をお招きして、三月十五日、厚生会館で「新入学をお祝いする会」を開催します。学用品などの記念品も贈られますので、どうぞおでかけください。

●お祝いする会
3月15日 厚生会館
市教育委員会は、今春、小学校に入学するお子さんと父兄の方をお招きして、三月十五日、厚生会館で「新入学をお祝いする会」を開催します。学用品などの記念品も贈られますので、どうぞおでかけください。

●お祝いする会
3月15日 厚生会館
市教育委員会は、今春、小学校に入学するお子さんと父兄の方をお招きして、三月十五日、厚生会館で「新入学をお祝いする会」を開催します。学用品などの記念品も贈られますので、どうぞおでかけください。

●お祝いする会
3月15日 厚生会館
市教育委員会は、今春、小学校に入学するお子さんと父兄の方をお招きして、三月十五日、厚生会館で「新入学をお祝いする会」を開催します。学用品などの記念品も贈られますので、どうぞおでかけください。

もうすぐ「ねんせい



●おめでと
新入学のシーズンになりました。大きな期待と不安を持っている子どもたち。この子どもたちが一日も早く学校や交通の環境に慣れ、楽しい生活が送れるようにしてあげたいものです。

事故から守ろう

●新入学地帯
朝学校へ子どもたちを送り出すときは、やさしく「車に気を付けて」と声をかけてあげましょう。事故を防ぐ第一歩です。また、子どもは時間いっばいに家を出ると、つい無理をしがちで車のことや信号のことを忘れてか

●新入学地帯
朝学校へ子どもたちを送り出すときは、やさしく「車に気を付けて」と声をかけてあげましょう。事故を防ぐ第一歩です。また、子どもは時間いっばいに家を出ると、つい無理をしがちで車のことや信号のことを忘れてか

●新入学地帯
朝学校へ子どもたちを送り出すときは、やさしく「車に気を付けて」と声をかけてあげましょう。事故を防ぐ第一歩です。また、子どもは時間いっばいに家を出ると、つい無理をしがちで車のことや信号のことを忘れてか

元気に「ハイ」

●各校で一日入学
今春、小学校に入学する子どもたちは、市内で約二千四百人。四月六日の入学式に先立って各

●各校で一日入学
今春、小学校に入学する子どもたちは、市内で約二千四百人。四月六日の入学式に先立って各

●各校で一日入学
今春、小学校に入学する子どもたちは、市内で約二千四百人。四月六日の入学式に先立って各

●各校で一日入学
今春、小学校に入学する子どもたちは、市内で約二千四百人。四月六日の入学式に先立って各

●各校で一日入学
今春、小学校に入学する子どもたちは、市内で約二千四百人。四月六日の入学式に先立って各

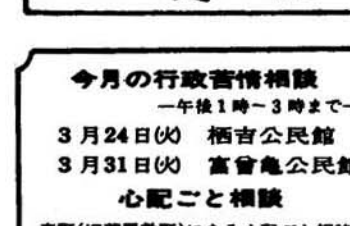

●今月の行政事情相談
午後1時-3時まで
3月24日(火) 栖吉公民館
3月31日(火) 富貴公民館
心配ごと相談
表町(旧富貴町)にある心配ごと相談所(表2-2332)では、土・日曜を除く毎日無料で市民の相談に応じています。