長岡市政だより

発行所
新潟県長岡市
大手通二丁目
長岡市役所
（電話 3200）

# いよいよ建つ新廳舎
## 來秋、市内柳原町に完工

去る二月の末に敷地が決まったので、設計を一流業者である東京の石本建築事務所に委託して七月末に出来上りました。

工事については、資金や技術等の関係を細かく調べて、確実で優秀な力のある日本一流の業者七名を選んで入札した結果、建築は東京の清水建設株式会社、暖房及び給排水工事は斎藤省三商店、電気は長岡の小泉電気に決まりました。来年の秋には、明るく能率的で便利な新庁舎が出来上る手配になりました。

建物は四階鉄筋コンクリート造り（一部鉄骨造）でほかに地階と屋上の一部に、各室を加えて延一五〇八坪余りあって、付帯工事の机、本籍等の調度品の諸経費を合わせて一億二千二百万円余がかかるのであります。

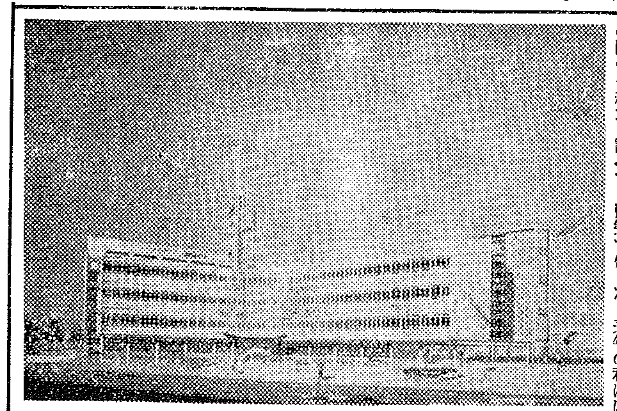

| 階 | 面積 | 室名 |
|---|---|---|
| 塔屋 | （三・一〇） | |
| 屋階 | （六六・三） | 傍聴席、映写室、第二会議室、貯水槽 |
| 四階 | （四三二・八一） | 議場、喫煙室、教育委員会室、教育長室、教育委員室、諸会議室、水道課、建築課、土木課、写真室、機械室、青年記者席 |
| 三階 | （四三二・八一） | 第一会議室、議員控室（三室）、助役室、市長室、庶務課、商工課、農林課、秘書課、新聞記者室、議長副議長控室、議会事務局、応接室（三室） |
| 二階 | （四三二・八一） | 健康保険課、税務課、税収課、戸籍課、収入役室、会計課、電話交換室、金庫室（各課）、給湯室、戸籍原簿庫 |
| 一階 | （三三三・七三） | 機械室、火夫室、診察室、理髪室、厚生課、衛生課、宿直室、保健婦控室、食堂、厨房 |
| 地階 | （四・九坪） | レントゲン室、階段室、倉庫 |

### 自衛官の募集

防衛庁では、ただ今、自衛官の募集をしています。自衛官には、陸上自衛官、海上自衛官、航空自衛官の三種があって、応募資格は、昭和四年十月二日から昭和十一年十月一日迄に生れた男子の独身者であります。

九月三十日まで受付けているから希望の方は市役所庶務課まで申し出て下さい。

### 人口の動き
（9.1 現在）

| | |
|---|---|
| 世帯 | 20.540 |
| 人口 | 102.575 |
| 男 | 50.187 |
| 女 | 52.388 |
| 八月中の受理件数 | |
| 出生 | 146 |
| 死亡 | 77 |
| 轉入 | 414 |
| 轉出 | 476 |
| 婚姻 | 32 |
| 離婚 | 14 |

# 出して消すより
## 出さない工夫

つい此の間、糸魚川市と松之山温泉に大火がありました。丁度火事のあった時は、糸魚川方面は台風の余波を受けて相当強い風が吹いていたそうです。風の強い日や空気が乾燥した時は火事が起き易く、又火事になると大火になる事が多いのです。

この様な天気の時、皆様から火の用心をしていただくため、サイレンや半鐘をならして、火災警報を発令しております。

◇火災警報の発令信号は

イ サイレン
〇—（約三〇秒）＝間約六秒＝〇—（約三〇秒）

ならす場所（発令解除信号共に）
消防署 宮内支所 深才支所
才津農協 深沢農協

ロ 半鐘
一点、四点の斑打
●　●-●-●-●
●　●-●-●-●

ならす場所（発令解除信号共に）
柿町公民館 栖吉支所 富曽亀支所

◇火災警報の解除信号は

イ サイレン
〇—（約一〇秒）＝（約三秒）＝〇—（約一分）

ロ、半鐘
二点と二点の斑打
●●　●-●
●●　●-●

その他に消防署の高所に吹流しや赤色灯をつけたり、市内の各所に掲示板を掲げて発令や解除のお知らせをします。この火災警報が発令になったら、屋外でたばこをすったり、たき火や、必要以外の火は使わないで下さい。止むを得ない時は、看視人をつけたり消火用水を準備して下さい。特に台風等の風の強い日、台風が過ぎた後などで炊事をする時は、煙突が倒れてはいないか注意して下さい。

名簿にのらないと
投票は出來ません

# 選挙権は必ず申告

毎年九月十五日現在で「基本選挙人名簿」を作っておりますが、今年もその時期がまいりました。

そこで、選挙管理委員会では九月十一日から十八日までの間に、選挙申告用紙を各世帯にお届けした上で、皆さんの選挙権の有無を調べて名簿を作ることにしています。

しかしこの申告には皆さんのご協力がないと一人ももれなく名簿に登録することは到底不可能ですから、次のような人は正しい申告をして下さい。

よく選挙の間際になって、昨年投票をしたのに今年は投票出来ないはずがない、と云って来られる人がありますが、名簿は毎年新しく作りかえるもので、有効期間は一年間（本年十二月二十日から明年十二月十九日まで）なのですから、毎年申告していただかないと名簿に登録されません、従って投票することが出来なくなるわけですから、間違いのないように申告して下さい。

もし申告用紙が届かなかったときは、市役所庶務課内選挙管理委員会へ申し出て下さい。

なお、この申告によって作る名簿は明春行われる皆さんの最も身近な選挙である県知事、県会議員や市長、市会議員の選挙に使用することになりますから漏れのないよう手続きをして下さい。

◇申告しなければならない人

昭和九年十二月二十一日までに生れた人で、昭和二十九年六月十六日以前から引き続いて長岡市に住んでいる人。

◇申告しないでよい人

1、外国人
2、禁治産者
3、禁錮以上の刑に処せられ、その執行を終るまでの者
4、選挙関係犯罪による刑の執行猶予中の者
5、公職選挙法に規定する罪（特定のものを除く）を犯した者

# ×××道は公のもの×××

道路は、人や車が安全に通行するためにあるものですから、道路上に物を置いたり、自分勝手に使用して通行人に迷惑をかけてはいけません。若し、家を建てるために材料を置くとか、その他どうしても道路を使用しなければならないときは、国県道の場合は土木出張所へ、市道の場合は市役所土木課へ、それぞれ願い出て許可を受けて下さい。次のことはお互いにつつしみましょう。

一、雁木や歩道に、商品を並べたり自轉車、リヤカー類を放置しないこと。（自轉車等は側溝上へ直角に整頓して下さい）

二、材木や梱包類を、無断で道路上に置いたり構造物を造らないこと。

三、道路の一部を掘り起して蔬菜類を作らないこと。



# 支所紹介
## ◁▷栖吉地区の巻◁▷

ここに紹介する栖吉地域とは、旧栖吉村一円の地域であって、現在市役所栖吉支所の管轄区域をいうのであります。

栖吉村は今から五百九十余年前に上杉憲顕の家臣志賀小左衛門という名将が栖吉字出来坊の山頂（俗称城山）に城を築いてから住民が年と共に増加し、その後永い年月に部落は点々と館に延びて、野崎村、谷内村、豊田村、中沢村、西片貝村、東片貝村、成願寺村および栖吉村となったのであります。

その後明治二十二年町村制施行とともに、栖吉村を除く九つの部落は合併して中貫村となり、栖吉村、中貫村は共に戸長制度を設けて自治的な経営をしていましたが時代の進むにつれて両村は合併する機運となり、遂に明治三十四年十一月十五日に合併して栖吉村と改称したのであります。このようにして一村の形態をなしてから五十年を経ましたが、たまたま長岡市が戦災を蒙り復興途上にあって住宅地域を求めたい希望と、双方利害を一つにした重要施策の実を挙げる必要と、或は地方行政や財政の諸制度の変革による都市と近郷村の負担の軽減等を考えて、市から合併の申出があったのであります。当時 村議会で 審議した結果、隣保扶助による文化経済両面についての理想都市の実現のため発展的に解消することを決めて、昭和二十五年十二月一日に合併したのであります。

栖吉地域は北は山本村と富曽亀地域に接し、東と南は鋸山脈で栃尾市、半蔵金村、種苧原村、太田村と界をし、西の方一帯が旧市域に包まれており、西北の一部を除けば山居地帯に属しているのであります。東西約十粁南北約六粁、面積約二六・五六平方粁で田面積三五一町五反、畑の面積六五町七反、宅地十万六千坪、山林その他の面積一二四三町七反となっておりまして、主として農業経営でくらしを立っている農村形態をなしているのであります。しかし最近は商業を営むもの俸給生活者等も益々増加しているのであります。現住人口四、〇〇四人、世帯七二六戸にして、八つの町より成りたって居ります。

旧栖吉村役場はそのまま市役所支所となり、市役所の事務の一部を取扱って居り、又支所の建物を栖吉公民館とし、各町に分館が六ヵ所あって公民館事業を行っているのであります。なお保育所の市営一ヵ所、私立二ヵ所あって百八十名の幼児を収容して居ります。消防団は三ヵ分団で団員一二五名水防団は一分団で編成しております。

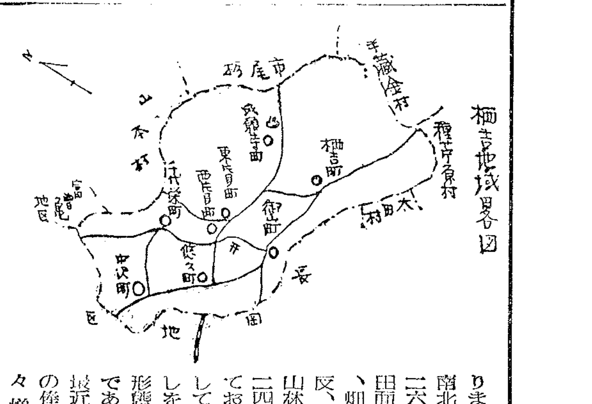

栖吉地域略図

産業の主なものは水稲で農家戸数四九六戸、生産量七、二七二石（昭和二八年度）あってその他蔬菜、薪炭等で長岡地域の需要に応じております。これらの生産指導には、市農林課とともに栖吉地区農業協同組合、栖吉地区森林組合が推進しております。

栖吉地域は往古よりの口碑伝説が多く、風谷山、城山等土地に関したもの、神社仏閣等に関したもの数多くあり、又風光の地で、悠久山公園には牧野家中興の英主忠辰公と事代主命を祀った蒼柴神社があり、境内には老松、老杉がうっ蒼としており野鳥の保護林としても有名で、又お山の千本桜の名で知られた桜の名所であります。又科学博物館もあって春は桜、夏は涼、秋は紅葉、冬はスキーと四季を通じて客の絶えない有様です。一方ハイキングコースとして成願寺温泉森立峠、柳池、風谷山、城山等健康増進に一日の清遊に好適の地があります。

なお郷土の民芸として永年の伝統をもつ市の代表的無形文化財の成願寺町神楽もあります。

以上簡単に栖吉地区の紹介をして申し述べたのでありますが、今や栖吉地区は市へ合併してより四年を経たのでありまして、合併目的である復興と隣保扶助による文化、経済両面において理想的都市の実現について協調して来たのであります。最近は市民感情にも融和、文化的な恩恵と経済的な利益にも浴して益々発展しつつある状態で、殊に悠久山付近は住宅や種々の施設が増加して面目一新の感があります。

# 健康はすべての基礎
## 全市のラジオ体操の会

すがすがしい空気に胸をふくらませ、美しいメロデーに乗ってラジオ体操が全市域一四〇ヵ所に繰展げられた。学校の運動場、児童公園、神社やお寺の境内、その他街のいろいろの広場に、学童生徒を中心に父兄もまじって一万三千五百人（八月五日調）の市民が毎朝元気よく日課の第一歩を踏み出されたのである。健康はすべての基礎であり、健康な体に宿る健全明朗な精神が、吾が長岡市の将来を築き、日本を再建するのである、と挨拶される会長（長岡市長）の言葉に耳をかたむけ、ともすれば不規則な生活になりがちな、長い夏休みを有意義に過そうとする真剣な子供たちの姿が強く浮き出されていた。指導と世話に当って下さった方々に、厚くお礼を申上げます。なお精勤した方には、市教育委員会から美しいしおりが贈られました（長岡ラジオ体操の会）

# 学校めぐり

表町小学校

教育目標
品位のある子供
進んで実行する子供

# ふえた患者、へった死亡者
## —届出結核患者の実態—

このたび衛生課で、ある学区について結核患者の実態を調べたところ、次のことがわかりました。

なお、この調べは、昭和二四年から本年六月までの間に、医師から保健所へ届け出た患者一八九名について調べたものです。

いま各年ごとの届出結核患者と死亡数を みると、次の 表のように、患者はだんだんふえてき、死亡者はたいへんへってきています

★年別届出・死亡状況

| （年） | （届出患者数） | （死亡数） |
|---|---|---|
| 二四 | 三三人 | 五人 |
| 二五 | 三三 | 七 |
| 二六 | 四三 | 三 |
| 二七 | 四一 | 六 |
| 二八 | 三六 | 二 |
| 二九（六月まで） | 二四 | 一 |
| 合計 | 一八九 | 二三 |

なお、二六年から目だって患者がふえてきたのは、実際に患者がふえてきたというよりは、結核予防法ができて健康診断が普及し、届出がたしかになったためでありまた死亡が減ってきたのは、ストマイやパスなどという新しい薬ができてきたのが大きな原因であります。

つぎに、結核患者は、男と女とどちらが余計か？調べてみると次の表のように、患者一〇人のうち六人は男で、女は少なく、また年令別にみると、一四歳までは男が少なく、一九歳までは半々で、二〇歳をこすと男が余計になってきます。なお、死亡も右と大体同じような割合を示しています。

★届出患者の男女・年令別割合
（一〇〇人に対する割合）

| （年齢） | （男） | （女） |
|---|---|---|
| 総数 | 六〇 | 四〇 |
| 〇—一四歳 | 四四 | 五六 |
| 一五—一九歳 | 五〇 | 五〇 |
| 二〇歳以上 | 六五 | 三五 |

この結核患者の実態は、決してあなたに無関係ではありません。結核キンはあなたの体をねらっています。しかし、結核はけっしておそろしい病気ではなく、りっぱに予防できる病気です。大人も子供も、年に一度は結核の健康診断を受け、明るい健康な毎日をおくりましょう！

# 今月の行事

自十日至十二日 最新の医学展示会 長岡公民館
十六日 外国人登録事務協議会 市役所
十七日 診療報酬審査会 市役所
中旬 更生資金貸付審査会 市役所
中旬 長岡祭結果報告会 長岡公民館
中旬 豚の丹毒予防接種 各地区
中旬 公平委員会 市役所
中旬 市議会 市役所
廿四日 民生常務委員会 市役所
下旬 秋冬作管理現地指導会 各地区

## 障害児童に育成医療

身体障害児童に対してその病気をなおし、明かるい社会をつくるために、育成医療が行われることになりました。それは次の通りであります。

一、対象　身体障害者手帳を有する児童

二、範囲　1、肢体不自由　関節脱臼、小児麻痺等

2、視覚障害　斜視、瞳孔閉鎖症、白内障等

3、聴覚　平衡機能障害、外耳奇形、中耳奇形、中耳カタル等。

4、音声、言語機能障害、吃音症、聴唖等

三、医療を受ける場所　長岡赤十字病院、長岡中央病院。

四、方法　1、所定の申請書で、児童の親権者又は後見人の申請による。

2、次の機関の判定を必要とします。

イ、新発田保健所、ロ、柏崎保健所

3、医療費の負担にお困りの方には、一部又は全額免除の方法があります。

4、その他詳細については、社会福祉事務所へお尋ね下さい。

（厚生課）

## 家屋の評価調べ

税金の公平をきそうと、今年になってから新築、増築、改築等のあった家屋の評価をするために実地調査を行っています。

この調査は、およそ十月頃まで続きますが、家屋の所有者とか使用者を併せて調べることになっていますので、そのために調査員が家の中へはいらせていただきますのでご協力を願います。

尚調査員に不審の点がありましたら身分証明書を調べて下さい。

## 老牛馬の売買は　市営家畜市場で

市営家畜市場は市内十合町にあって設立以来相当数の「セリ」売買が行われています。この経営は、県家畜商業協同組合に委託しているが、手数料は売買成立の場合一頭二百円、仔牛の場合百円で、入場料は無料です。廃牛及び更新の時期のきている牛馬がありましたら多数の御利用をお待ちしております。

牛馬は経済的にみて、約十二歳以上は更新した方がよいでしょう。

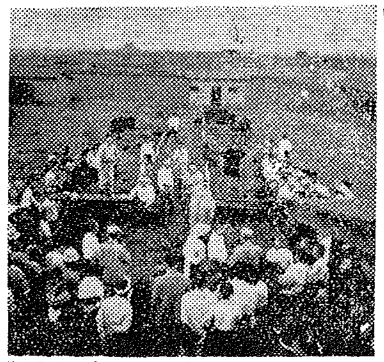

【写真は八月二十七、八日に行われた「セリ」風景】

## ▲赤い羽根▼

### 共同募金にご協力を！

十月一日から

（配分先）

要保護世帯の援護に。

児童福祉施設に。

結核療養施設に。

地域社会福祉協議会に。

本年度目標額「百四万六千円。」

## 不景氣は深刻に　長岡祭を省みて

連日の焼けつく炎暑の中に、長岡市の最大年中行事「長岡祭」は祭と期日を同じくした「新潟県農業試験場六十周年記念行事」があって市内は空前の人出でにぎわったが、さてこれの様子を省みると

○お祭ばやりの当今ではあるが戦災殉難者の慰霊と郷土の中からの復興祈念を動機とした長岡祭は市内最大の年中行事の地位を占める様になり、同時に県内の名物行事となった。

○このお祭経費にあてる寄付収入を協賛会では最初昨年より五十万円少なくしたが、実際は昨年並みの収入があり、行事の内容も昨年より充実できた。不景気にもかかわらず長岡ッ子のこの意地の強さは登録商標ものである。

○市域も広く、農家地区も多いので、前夜祭に示された各地区公民館中心行事は将来の祭のあり方に示唆を与えるものと言ってよい

○昨年より現われた傘鉾は今年も更に実業協会と商工会議所で募集して傘鉾行列の形が整い、これに社長さん方！がずらりと陣羽織を着けて炎暑下を行進したのは、お祭なればこそと思われた。

○長岡仁和賀については伝統とその特徴を市民のみなさんと共にじっくりと考えてみたいものである。

○三尺玉の是非論活発。日本唯一を呼号する正三尺玉は長岡宣伝の本命である。打揚げ技術の向上に煙火師の奮起をのぞむ。

○市内の交通機関（省線、栃鉄、長鉄、中越バス）での調べではこの祭期間中の市内流入人口は約三〇万人で昨年に比較して約三五%の増加ではほほえましいことではないか。

○本年特に市外よりの流入が増加したのは県農業試験場（市内長倉町）の記念行事と併せて行った効果といえましょう。

○市内の商店、飲食店、旅館業者の多客対策には更に一段と研究の要があろう。ふだんの従業員訓練の成果によるのであるが、折角のお客を眼の前にしてみすみす逃しておる所があるようだ。

○不景気は深刻である。ある商店の話だが、お買上高が一人当り割合いに少ないという。之は実連の売出し結果にも現れているとのことなので、人出は多かったが、思った程ではないらしい。

（A生記）

## 老人を大切に

### 敬老会のお知らせ

今年も、年寄りをいたわる週間が、全国一斉に九月十五日から行われます。長岡市では、その行事の一つとして、敬老会を開くことにしました。

一、期日　九月二十日（水曜）午後一時から

二、場所　長岡公民館ホール

三、対象　数え年　七十七歳以上（明治十一年十二月までに生まれた方）

但し、宮内、深才、上川西地区は、合併早々であり、地区毎に計画されているところがあるので、本年は対象外です。

四、案内状　住民登録票によって調査し、該当の方には、九月十日頃までに案内状をさし上げます。もし洩れた方がありましたら早めに厚生課へ申出て下さい

## 無鑑札リヤカー自転車の取締り

### 早く鑑札をつけて下さい

近く一齊取締りを行います

## 小作料決定土地調査

### 農業委員会を中心に

現在農地の小作料は、旧物納時代の小作料を米ならば石七十五円で換算し、それを七倍にし反当最高六〇〇円の線で統制されています。しかしよく考えれば、この小作料の額は農地改革前の物納制を金納制に切替えただけで、地方によって或いは同じ村の中でも凸凹がありました。そこで農地法に基いて全国約五十万町歩の小作地について一筆毎の調査を行うことになりました。調査の内容は気象、土壌、灌排水といったその土地の地力をみる自然条件、耕作に便利かどうかといった労働条件、それに水害条件と立地条件を考慮して採点し、農地の格付けを行うわけです。これによって将来農林省令を公布して何等級の土地の小作料は幾らというふうに切替えようという考え方です。このようにして決められる小作料は、その土地の本源的価値に基いた正しいものといえるでしょうし、調査結果は貴重な資料としていろいろの方面に利用できましょう。

この調査は長岡市でも県の指示によって、約一万筆の小作地を対象に農業委員会が中心となって今秋水田の落水後に行われるはずですが、調査を正確にしかも能率的に行うためには、関係農民の方のご協力を願わねばなりません。地番面積、所有者並びに小作人の氏名を書いた立札を立てたり、深さ四〇糎位の穴を掘ったり、現地調査に立会い、説明会や調査結果の公聴会に出席して意見を述べる等、積極的に協力して頂きたいと思います。

若し、自分の関係している農地の調査が納得できない場合は、委員会の説明を聞いたり再調査をして貰うようにしましょう。ここで注意して頂きたいことは、この調査はその農地の客観的価値を把握するのがねらいですから耕作者の勤怠等は考慮されていません。従って収量の高いもの程点数が高く出るとは限らないということです



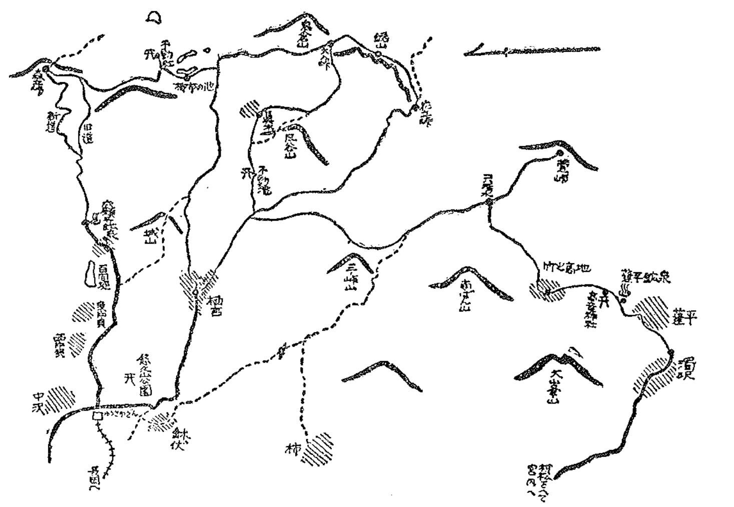

## 樂しい遊び道具を

### 社会福祉のおじさんから

共同募金の配分金で、子供達によい遊び道具を与えたいというので、社会福祉協議会では市民の協力をお願いすることになりました

子供達から、「近頃の大人は、僕達を邪魔にしたり小言ばかり言わないで、よい遊び場や遊び道具をつくって貰いたい」という声が起きているので、それにこたえることになったのです。

先日の社会福祉協議会の役員会では、市内の町内会、青年会、婦人会等で管理する遊び場に備え付ける遊び道具の費用について、一ヵ所五千円程度を共同募金の中から補助することにしました。

九月三十日まで厚生課内の係で申込みを受けているが、十月末までに設置する予定のものを補助の対象にしています。その外、共同住宅の多い古川町には、市の社会福祉協議会で、三万円の予算で遊び道具を備えることになりました。

交通事故や児童問題の多いこの頃、この計画が実現されたら、子供達の幸福も一層よくなるものと期待されています。

## 秋の野山へ

### ハイキングコース紹介

秋晴れの一日、家族づれで、或は気の合った仲間と、近郊の野山を歩き、紅葉に彩られた自然の美しさにふれることは、何ものにもまさる楽しく健康的なレクリエーションだと思います。次に市民の皆さんの誰でも行ける東山方面の代表的日帰りコースを紹介します。

A＝城山―柳市ノ池―森立峠（家族向き、一般向き）

悠久山駅（四〇分、バスも有）栖吉（一時間）城山（一時間）柳市ノ池（二〇分）不動社（三〇分）森立峠（三〇分）成願寺温泉（四〇分、バスも有）悠久山駅

栖吉神社の階段を上って、社殿裏手の山道を行くか、普済寺の右手の坂道を登るかして、城山の尾根道を右に鳳谷を見ながら歩けば、間もなく柳市ノ池に出る、正面に守門を望み、湖畔で楽しいはんごう炊さんをするのも申し分ない。

B＝コハ清水―萱峠―蓬平鉱泉（家族向き、一般向き）

悠久山駅(四〇分) 栖吉(五〇分) あわがえる（二〇分）赤道（二〇分）コハ清水―（往復一時間三十分萱峠往復）（二〇分）竹之高地（三〇分）蓬平鉱泉（四〇分）濁沢（五〇分バスも有）村松

栖吉から真木への別れの道標から十五分位歩き、円堤まで行かず、大きな岩のでばった橋の手前で、右の細道を上れば、柿、鉢伏方面からの赤道に合して、やがてむかしから名高いコハ清水に出る。ここから萱峠まで往復して、落葉松の彼方に種苧原部落の丘陵を見下し、遠く魚沼の名峰八海を望む雄大な景観を眺め、引返して竹之高地部落へ下り、金持ちになるという蛇の神様高龍神社を過ぎて、蓬平の鉱泉にゆっくり休んで、濁沢から徒歩又はバスで帰途につく

C＝花立峠―鋸山縦走（一般やや健脚向き）

悠久山駅(四〇分) 栖吉(五〇分) 花立峠登口（一時間二〇分）花立峠（四〇分）鋸山山頂（一時間）大入峠（三〇分）真木（一五分）不動滝（四〇分）栖吉（四〇分）悠久山

東山連峰の最高峰鋸山（七六四・九米）は、近郊ハイキング・コースではやや健脚向きの最上級コースである。栖吉から鳳谷の裾をまわり、地蔵岩付近で栖吉川本流と別れて左折し、花立峠へ登る、大倉沢よりの尾根に出るまでは相当のアルペイトだが、ここからもう一息。花立峠の眺望は、長岡郷も半蔵金郷も中々よく、峠から半蔵金村への下り道は、紅葉時には特に快適だ。途中左側から薮がかぶさっているが、まもなく嶺へ出る。ここは一等三角点、三百六十度の絶好の展望台である。下りは薮までやや困難だが、大入峠から柳市ノ池へ迂回するか、真木から不動の滝へ出て帰るのもよい思い出となろう。キャンプにも好適地。森立峠へ高原の道をたどり左へ折れて登れば不動社がある。夕方から出かけて森立峠を登り、この堂社に泊るのも一興だ。帰路は森立の旧道を一路下り、成願寺のお湯に一浴し疲れを流せば、申し分ない日帰りの山行となる。

## 「栄養」と「汚物処理」

### きょうこのごろ主婦たちの悩み

農家やサラリーマン及び勤労者の主婦の方々と話し合いますと、つまるところ「台所の話」や「汚物処理の話」に落ちつくのであります。これは主婦が、栄養と汚物処理について、いかに関心をもって居られるかを物語っています。

毎日の献立や婦人の方々に「何を食べ、どうして食べ、或は食べさせて良いか」と迷って居られる主婦の方々に、先ず三色混食を御勧めしたいのであります。三色とは、

赤＝血や肉を作るもので、油脂、大豆、魚類等

青＝からだの調子をよくする、野菜、果物類等

黄＝力や体温となるもので、魚肉乳卵、諸類

赤、青、黄の各要素を持つ食物を混食することにより、必要な栄養が得られるわけであります。偏食することなく、三色混食を実行したいものです。公衆衛生の中にはいろいろありますが、その中でも食品衛生は最も大切なことであります。栄養と嗜好その他の面で、主として台所を預かる主婦の任務を考えますと、三色混食をまず念頭に置いて実行していただきたいものです。

次に汚物処理のことですが、七月一日から清掃法が施行されて、市役所も積極的にこれに当ることになりました。現在の市の財政から考えて、市民の方々からご協力をいただかなければならないのであります。焼却埋没等の方法により、容易に処理出来る汚物は、なるべく自分で処分するようにつとめていただきたい。又自ら処分のできない汚物については市が集めにまわります。現在市では自動車二台、オート三輪車一台、手車六台で汚物集めをして居りますが、一日約六千貫もあって、汚物の質及び炉の関係から全部を焼くことが出来ないので困っています。市民の皆様、何とか工夫して多量の汚物が出ないように協力をお願いいたします。なお、この焼いた灰は一俵（米俵入約十二貫）八拾円で売って居りますから肥料等に使用希望の場合は市役所の衛生課に申込んで下さい。

栄養、汚物処理の場合等と、あれやこれや主婦のご苦労が察せられますが、私達の健康は私達で是非守りたいものです。

## 会員募集にご注意

最近社会福祉の美名のもとに、元宮様又は華族の名を掲げ、国民福祉協会と称して会員募集運動を起こしているものがあるが、その内容を調査した処、組織、事業内容があいまいで、社会福祉施設、事業も行っていないことと、本部（東京都中野区新井町五九二）はマーケット風バラックで、何等事務所の形態をなしていない等のことであるから、表面的なことに迷わされることのないよう、お互いに注意することに致しましょう。

（八月二十四日県民生部長通達）