

●ながおか 市政だより

1992
10
No.458

編集・発行/長岡市広報課 〒940 新潟県長岡市幸町2丁目1番1号 長岡市役所 ☎0258-35-1122 ■平成4年10月1日発行



長年の知恵と技を生かす

シルバー人材センターの障子張り作業です。オープンしたばかりの「高齢者センターけさじろ」の1階に移転して、ますます活動しやすくなりました。シルバー人材センターが、高齢者の働く場として誕生して、今年で9年目。会員も仕事も、年々増え、社会を支える力として、大きく育ってきています。これから冬にかけて、障子張り、冬囲い、年賀状のあて名書きと、忙しい日が続きます。(関連記事4・5ページ)

主な内容

- ともしび運動5周年一ともしびに生きる社会をめざして
- ご利用ください/高齢者センターけさじろ
- 建設工事始まる長岡市立養護学校

今多くの野鳥が南の越冬地をめざして渡っている。
夏の間高原や北国の草原で繁殖したノビタキも東南アジア方面への渡りの途中である。
春の渡りは写真のように夏羽で通過するが、秋は地味な冬羽に衣替えし、信濃川の河川敷をひっそりと渡っていく。



NAGAOKA
ナガスカ (ネイチャ) (スコー) 10月 自然観察⑥

イネ科に属し、水辺や湿地に生える一年生草で「毛犬神」の意味。
仲間にヒエがあり、水田の雑草として嫌われる反面、田や畑で栽培され食用にされていた時代があった。
イヌビエは食用にはならないが、休耕田や信濃川の川原でよく見かけられ小鳥の嗜好の餌になっている。

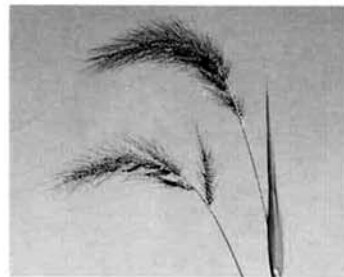

助け合いの輪をひろげよう ともしび運動

世界わたぼうし音楽祭・長岡大会 1回目の実行委員会開かれる

3ページでも紹介したとおり、11月23日に、市立劇場を会場に、世界わたぼうし音楽祭・長岡大会が開催されます。その第1回実行委員会が、9月16日に市役所で開かれました。

メンバーは全部で10人。福祉施設や国際交流協会、長岡技術科学大学、車いすバスケットボールクラブなどから、いろいろな人が会議にかけつけてくれました。

「海外からやってくる音楽団体は決まっているけど、長岡の出演はどの団体に依頼しようか」「整理券は必要か」「障害者がたくさん参加するので、トイレ休憩は20分はとった方がいい」「障害者だけが参加するのではなく、いろいろな人とのふれあいの輪を広げたい」という大会の趣旨をもっとPRしなくては、など、意見が続出。みなさん、市立劇場(約1,500人収容)を満杯にしようと、とにかく一生懸命です。



▼昨年8月にシンガポールで開かれた「アジアわたぼうし音楽祭」



楽しい催しものか盛りだくさんです。11月23日(祝)は、長岡市立劇場においてください。

なお、実行委員会では、この大会を支えてくれるボランティアを大募集しています。お問い合わせ、お申込みは、市役所福祉課障害活動係☎39-2217へどうぞ。

●わたぼうし音楽祭

奈良市の福祉施設「たんぼほの家」が、障害をもつ人が創作した詩に曲をつけて歌おうと、1976年に同市内で始めた音楽祭。「わたぼうし」という名前は、たんぼほの種がわたぼうしとなって風に舞うように、障害のある人の声をみんなの元に届けようといふことになったという。今では、「わたぼうし全国縦断コンサート」として、年間50か所を超える日本各地で開催している。今年、「国連・障害者の10年」の最終年を記念して世界各国から障害者やボランティアが集まり世界大会が開催されている。長岡大会もその一つ。

市長 随想

73
74

秋

朝起きて、外に出てみると、夏のものとは思われない涼風が立ち、庭木の葉先の露が朝日に光り、時折低い声で鳴く虫の音は淋しく、いよいよ秋の季節だなあと気づく朝でした。

夏から秋へと移るその変わり目に、ほのかな期待のような感情をいだきながら、しばらくひやりと肌にしみる秋の冷気にひたるのでした。

季節の盛りよりも夏から秋へと、冬から春へと移るその季に私達は、特別の感慨をいだくようです。和歌に、「秋米ぬと目にはさやかに見えねども風の音にぞおどろかれぬる」と歌っています。知らないうちに忍びこんだ秋を歌ったものですが、過ぎゆく季節に対する愛惜と、新しく迎える季節に対するほのかな期待の交錯が伝わって来るようです。

一段と清楚さを増してきます。万葉集と古今集とは、この秋の感じ方が違っているようです。万葉集は「秋色豊か」で、古今集は「もの思ふ秋」といった感じでした。また、「秋風白し」と中国では昔から言われてきました。夏の太陽の直射光が弱まり、柔らかなさを増すためでしょうか。信濃川のスキの銀色の穂が、秋風をいつそう白く感じさせています。

日清味三郎

ともに生きよう！ やさしい心と丈夫なからだ
すこやか・ともしびまつり'92

日時■10月10日(祝)午後1時～6時
11日(日)午前9時～午後4時
会場■ハイブ長岡

- なるほど広場 ■体験の広場 ■がんばりの広場
 - 学びの広場 ■ふれあい広場
- (5つの広場で「福祉と健康」について考えてみませんか?)



〈みんなで楽しむアトラクション〉

- 熱気球体験コーナー(11日午前)
- まつり名物もちつき大会(10・11日、午後)
- オートバイの王様ハーレーダビットソン無料試乗会(10日・11日)
- ふれあいバザー(10日・11日)
- ヘルシーレストラン(10日・11日)
- 新鮮な野菜の即売会(10日・11日)
- 手作り玩具であそぼうチビッコ王国(11日)

〈市民献血〉

11日午前9時30分～正午、午後1時～4時

〈空き缶プレスカーの実演〉

空き缶持参で会場へ

■当日は、厚生会館前から送迎バス(無料、直通)を30分間隔で運行します。また、路線バスは、長岡駅前8番線から「ハイブ長岡」行きをご利用ください
■来場者には粗品進呈(両日とも先着500名様)



わたしのねがい
一人で歩いてみたい
風が気持ちいいだろうな
お母さんの声を聞いてみたい
やさしい声だろうな
いろいろな本を読んでみたい
おもしろいだろうな

●ともしび運動5周年●

ともに生きる社会をめざして

物があふれ、欲しいものは何でもすぐ手に入る、この時代。でも、何か置き忘れてきたような気がしませんか？ 豊かにはなつたけれど、何かゆとりを失ってしまったような私たちの社会。
無謀な自動車の運転、投げ捨てられた空き缶やごみ、放置したままの自転車などなど。お年寄りや体の不自由な人にとっては、いろいろなことが障害になります。
忘れかけていた、他人へのやさしさや思いやり。それを思い出し、社会の中や私たちの心の中にある障害や垣根を取り除けたら。そして、お年寄りから若者や子どもまで、体の不自由な人も健康な人もみんなが「ともに生きる仲間」として、喜びや悲しみを分かち合えたなら。
そんな願いを込めて、昭和六十三年十月スタートした長岡市の「ともしび運動」も、今年で五周年を迎えます。少しずつ定着してきた、この運動。新たな道の前に向かって、もっと、もっと、ともしびのネットワークを広げていき

「国連・障害者の十年」の最終年にも当たる今年、「ともしび運動」五周年を記念して、さまざまな催しが開催されます。「すこやか・ともしびまつり'92」と「世界わたぼうし音楽祭・長岡大会」など、あなたも、ふれあいと出会いの場に出かけることから始めてみませんか？



▲9月に特別養護老人ホーム「まちだ園」を訪れた神田小学校5・6年の親善委員会の子どもたち、15人。ビンゴゲームや寸劇で、楽しく交流しました。

「福祉バス「ともしび号」がスタート」
体の不自由な人が外に出かけるとき一番の問題が、交通手段をどうするか、ということ。その悩みを少しでも解消しようと、十月からリフト付き福祉バス「ともしび号」(十八人乗り)の運行を始めます。運行に先立って行われた試行運転期間のこの日、ともしび号を利用したのは、八人。健康センターを見学したり、



図書館へ出かけたりました。十月からのバスの運行は、福祉センター、高齢者センター、市役所などの公共施設を巡回する定期運行と同時に福祉行事やデイサービス事業へ出かける時に利用する随時運行の二種類。随時運行は家族や介護者を含め、五人以上で申込みできます。おおいにご利用ください。

『世界わたぼうし音楽祭 長岡大会』

一歌は、こころとこころのかけ橋—
アメリカや中国など世界5か国から、障害のある人やボランティアのグループを招き、音楽を通して交流します。それぞれのオリジナル作品に託された思い、願い、そして熱いメッセージをお聞かせください。

■日時 11月23日(祝) 午後2時～4時30分
■会場 長岡市立劇場

♣ボランティア募集♡

この音楽祭の運営に協力していただけるボランティアを募集しています。こころとこころのかけ橋をあなた自身で築いてみませんか？

- 対象 高校生以上でボランティア活動に興味のある人
- 申込み 10月26日(日)までに市役所福祉課障害活動係 ☎39-2217へ

- ともしび運動のあゆみ●
- 1988年(昭和63年) 10月「ともに生きる社会の実現に向けて」
- 1989年(平成元年) 4月「ともしび運動」スタート
- 1990年(平成2年) 4月「ともしび運動」スタート
- 1991年(平成3年) 7月「ともしび運動」マツプ制定(※1)
- 1992年(平成4年) 4月「ともしび運動」マツプ制定(※2)
- 1993年(平成5年) 7月「ともしび運動」マツプ制定(※3)
- 1994年(平成6年) 10月「ともしび運動」マツプ制定(※4)
- 1995年(平成7年) 11月「ともしび運動」マツプ制定(※5)
- 1996年(平成8年) 11月「ともしび運動」マツプ制定(※6)
- 1997年(平成9年) 11月「ともしび運動」マツプ制定(※7)
- 1998年(平成10年) 11月「ともしび運動」マツプ制定(※8)
- 1999年(平成11年) 11月「ともしび運動」マツプ制定(※9)
- 2000年(平成12年) 11月「ともしび運動」マツプ制定(※10)

※1 ともしび運動・シンボルマーク「思いやり(愛情)、助け合いのともしびの輪をもって手を差し伸べよう。」
※2 ともしび運動・シンボルマーク「(日赤町) 高橋 進さんの作品」
※3 ともしび運動・シンボルマーク「地域でささぐらう、在宅福祉サービス」
※4 ともしび運動・シンボルマーク「活動をはじめ、ボランティアの育成・活用(おむつ)の給付など、さまざまな活動を応援しています。」
※5 ともしび運動・シンボルマーク「「ともしび」はやさしいあなたの心から(下柳) 中野信子さんの作品」
※6 ともしび運動・シンボルマーク「だれにも必ず優しい気持ちがある、その気持ちを素直に出してともしびの輪をもっと広げたい、という思いが込められています。」
※7 ともしび運動・シンボルマーク「障害のある皆さんから、おおいに街へ出かけていただくことが作られた手づくりマップ。点字ブロックや障害者用トイレの有無などの情報を掲載。」
※8 ともしび運動・シンボルマーク「小学3年生の皆さんに今年から配られています。ちょっとした、思いやりの気持ちやげましのこころが、人と人との心を結ぶことを学びます。」



▲「けさじろ」外観
▶1階のシルバー人材センター作業室での、ふすま張り作業

●生きがいづくりに
●仲間づくりに

ご利用ください

高齢者センターけさじろ

これから、ますます進む高齢化。その中で、だれもがいきいきと生きたいと願っています。その手助けになる施設が、新しくできました。九月一日にオープンした「長岡市高齢者センターけさじろ」です。健康で働けるお年寄りから寝たきりで介護が必要な人まで、幅広く利用できるように工夫されています。さて、どんな利用ができるのか、センターの中をご紹介します。

●1階●

年をとってこそ、生かせる技がある。シルバー人材センター

年をとってもまだまだ働きたい、生きがいを見つけない。そんなふうに思っている人は、ぜひ一階のシルバー人材センターにおいでください。いままであった水道町三丁目の福祉センターから移転。広い作業室や和室を備えてさらに充実しました。会員数は、現在七百二十六人。年齢も六十歳前後から八十歳代まで幅広い構成です。昨年度一年間に請け負った仕事は約六百四万件、収入は二億三千七百万円にも達しました。

仕事の内容も、障子張りやあて名書きから、介護や家事手伝いなどの福祉サービスまでさまざま。「仲間といっしょに楽しみながら」が Motto ですが、もちろん、どの仕事も誇りを持ってきちんと仕上げます。いいねいな仕事ぶりに対する評価は高く、年々需要が増えています。草刈り一つにしても、かまの研ぎ方や草の刈り方に熟練の技が光ります。まさに、豊かな経験を持った「技能者集団」なのです。「仕事をした日は、一杯の晩酌を飲むにも、何となくおいしく、楽しい」「障子戸に真っ白な障子紙がぴんと張り上がったときは、喜びいっぱいだ」。会員みなさんの言葉からは、仕事を通じた生きがい、しみじみと伝わってきます。

●2階●

ここに来れば、元気が出る仲間もできる。デイサービスセンター

二階には、デイサービスセンターとデイ・ホームが置かれ、十月一日から業務をスタートします。



▲2階のデイサービスセンターも最新の設備で10月1日にスタートする



●バスご利用の方は、長岡駅東口から上見附行、長岡駅大手口から中央病院行で、中央病院前バス下車。長岡駅東口から約700m

◀小人数では3階の和室が便利 (大島小学校昭和5年卒業生のみなさん)

▼大勢の人でにぎわう大広間



デイサービスセンターは、高齢で寝たきりの人や体の弱い人を日中お世話する施設です。入浴や食事をしながら、趣味活動やリハビリ(機能回復訓練)も行います。市内のデイサービスセンターは、さくら園(深沢町)、かつほ園(加津保町)、またた園(町田町)の三つでしたが、市の中心部にも一つできただことで、さらに多くの人が利用できるようになりました。

一方、デイ・ホームは、痴ほう性のお年寄りを日中お世話する施設です。いままでも、柳原分庁舎にあった施設を移転しました。これで、サービスもいっそう充実します。

●3・4階●

趣味の仲間が集うもよし、風呂に入ってゆったりも、またよし。老人福祉センター

ロングライフセンター(日越)やお山の家(御山町)に行ったことがある人なら、ここがどんな所かわかりでしょう。百十五畳の大きな和室にお風呂があつて、ゆつくりとくつろぐことができます。仲間で何かをしたいとい

100歳越えてますますお元気

—高橋 ナヲさん(村松町)

今年、長岡市内で百歳以上のお年寄りは、百四歳を最高に十二人になりました(九月一日現在)。その一人、高橋ナヲさんを訪ねてみました。高橋さんは、今年で百二歳。市内第三位の長寿者です。九十四歳のころまでは畑仕事もしていたというだけあって、顔の色



つやもよく、かくしゃくとしたもの。長寿の秘訣は「汗といっしょに悪いもん出して、いい水いっぱい飲む」こととか。高橋さんは、市内でも屈指の昔話の語り手でもあります。その語りは、民俗研究家の水澤謙一さんによって「雪国のおばの昔」(昭和四十九年講談社刊)に収められています。「あつたてんがの。あつたてんがの。そここの...」やさしく胸にしみる語り口。年輪の厚みでしょうか。聞いているうちに、すっかり話の世界に引き込まれてしまいました。帰りに「あなたも長生きするように」と励まされて、手製の手まりをいただきました。

▶3日もあればできるという趣味の手まり

長岡市高齢者センターけさじろ 利・用・案・内

●老人福祉センター ☎39-62606
施設内容▶大広間、和室(15人部屋3室・50人部屋3室)、研修室3室、機能訓練室(和室・研修室は予約が必要) 開館時間▶平日:午前9時~午後9時、日曜日・敬老の日:午前9時~午後5時、休館日▶火曜日、祝日(敬老の日を除く)、年末年始

●デイサービスセンター

☎39-62608
開館時間▶平日午前9時~午後4時(土曜日は正午まで) 休館日▶日曜日、祝日、年末年始 収容人員▶1日15人

●デイ・ホーム

☎33-8222
開館時間▶平日午前7時30分~午後6時30分(土曜日は午後1時まで) 休館日▶日曜日、祝日、年末年始 収容人員▶1日8人
※利用の申込みは、デイサービス、デイ・ホームともに市役所高齢福祉課 ☎39-2228へどうぞ

●長岡市シルバー人材センター

☎35-23800
入会資格▶市内に住む、おおむね六十歳以上の健康で働く意欲のある人 仕事の仕方▶センターが希望にそった仕事を紹介し、仕事に応じて報酬(配分金)を支払います。技能講習会なども行っています。

待望の 長岡市立養護学校

平成6年4月開校

以前から要望の強かった養護学校の建設工事が、いよいよ今月から大字日越地区内（ロングライフセンターの北側）で始まります。今回設けるのは小学部と中学部。開校は、平成六年四月です。よりよい環境の中で行き届いた教育をめざす市立養護学校の特徴と概要をお知らせしましょう。

養護学校完成予想図

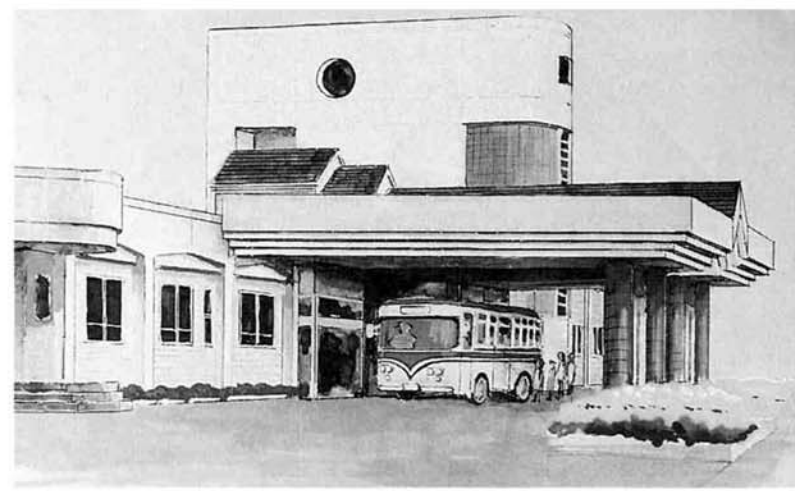

養護学校正面玄関完成予想図

養護学校は、おもに精神薄弱の障害のある児童・生徒が教育を受ける施設。子どもたち一人ひとりの障害の状況に応じ、能力や適性を引き出す教育をするためには、特殊学級では得られない、専門の教職員と設備を兼ね備えた養護学校が必要です。

現在市内には、障害をもっているながらも、三条市の県立月ヶ岡養護学校など市外の学校へ通学している児童・生徒が少なくありません。月曜日に登校し、土曜日まで寄宿舎で過ごし自宅に帰るといった生活を毎週繰り返しています。また保護者にとっては、送り迎えに費やす時間や経費が相当な負担になっているのが現状です。このため、養護学校をぜひ市内に、という声がこれまで多数寄せられていました。

今回計画している市立養護学校は、スクールバスで送

迎を行うのも特徴の一つ。毎日自宅から通うことができます。また、全身の機能訓練が一年中実施できる室内温水プール（縦十、横四）や、車いすを利用する子どもたちのために幅を広げた廊下、エレベーター、ゆるやかなスロープ階段の設置、先生と児童が一緒に楽しく給食を食べるランチルーム、炊事や入浴、洗濯など日常生活の基本的な動作を身につける生活訓練室など、設備の面でもとても充実しています。

二年後の開校に向けて、今月下旬には保護者説明会を開催し、さらに関係者への個別の相談を実施することになっています。

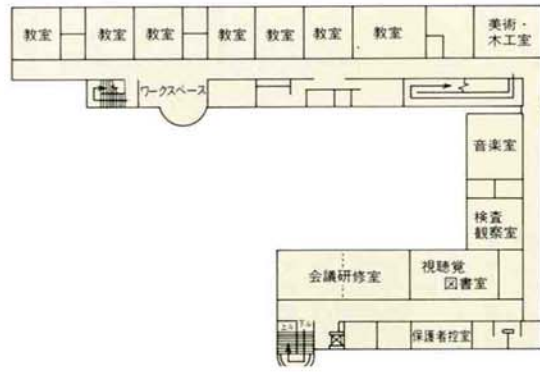

【2階平面図】

長岡市精神薄弱者育成会会長
木元雅一さん（川崎4丁目）

知恵遅れの子どもは、何か一つのことに対して、ものすごい集中力を発揮することがあります。以前ある小学校で教師をしていたころ、特殊学級5年生のある男の子は、北海道から九州までのJRの駅の名前を全部暗記してしまいましたよ。子どもたちの長所を伸ばしてあげることが何より大切なんだと、そのとき思いましたね。養護学校の立派な設備の中で勉強できる子どもたちは本当に幸せです。加えて、設備に負けないくらい熱意のある先生にぜひ集まってもらいたいです。



【1階平面図】

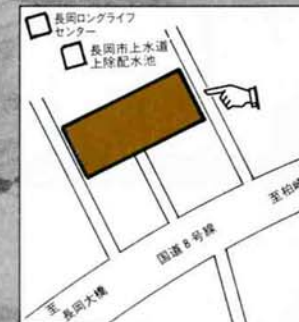
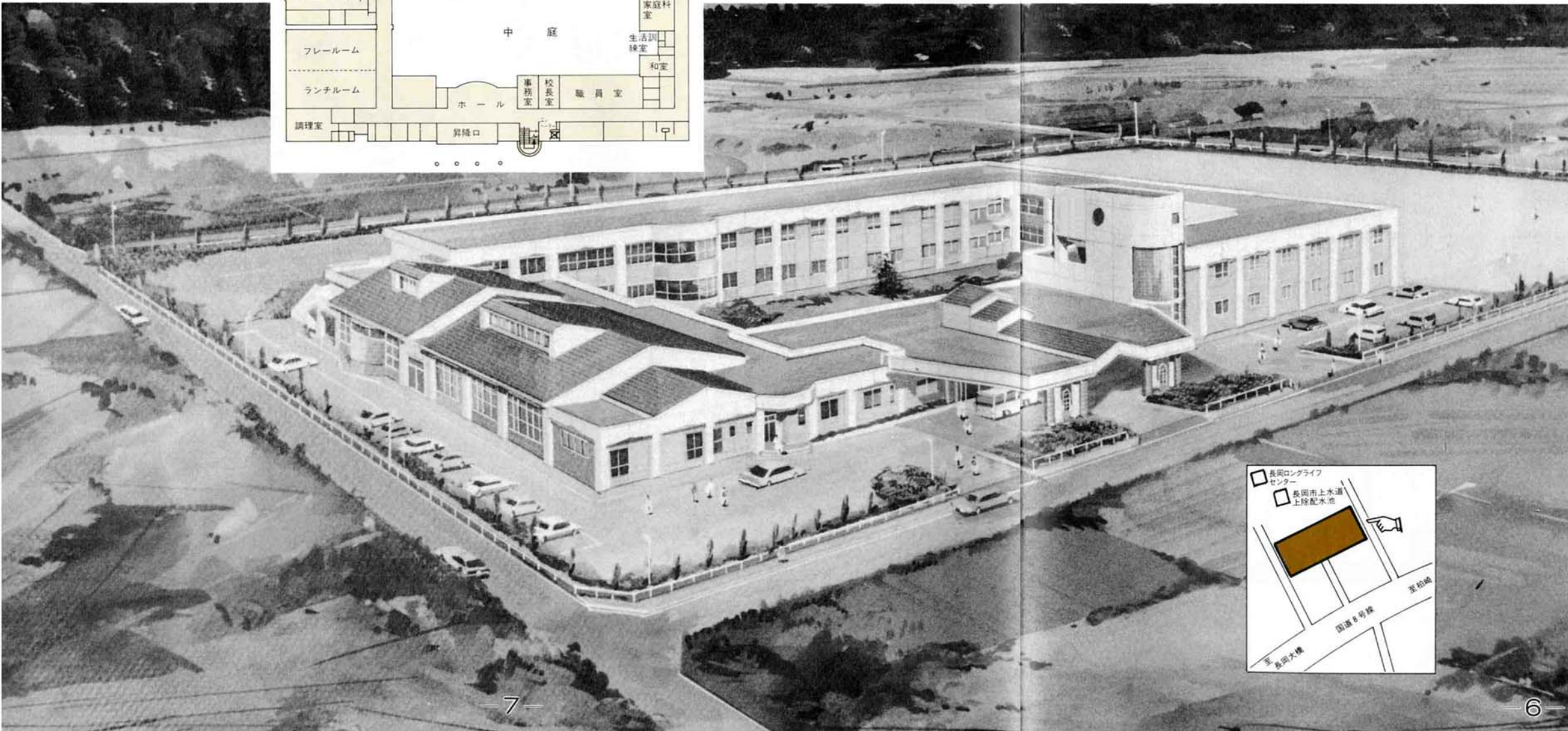
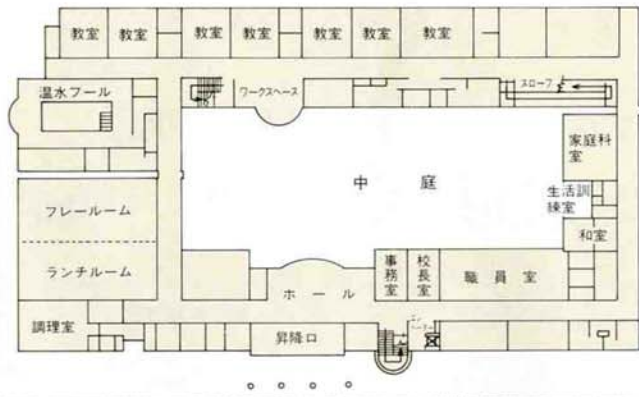

施設の概要

- 所在地 長岡市大字日越1402番地
- 敷地面積 20,207㎡
- 校舎 鉄筋コンクリート造り2階建て（延床面積5,000㎡）普通教室14、特別教室、生活訓練室、ランチルーム・フレールーム、温水プールほか
- 屋内運動場 鉄骨造り平屋建て（平成6年度建設予定）グラウンド
- 児童・生徒数 約50人
- 学級数 16クラス（小学部10、中学部6）



石内連合町内会の夏まつりにて
(みこしは自治室くじコミュニティ助成事業で購入したもの)

※特に記載のない場合は、電話でお申し込みください。
申込順で受け付けます。

**秋の読書週間
文芸講演会**



日時=10月27日(内)午後6時30分~8時 会場=中央図書館2階講堂
定員=190人 演題=小説の周辺 講師=おじめ正一さん(作家・詩人)
申込み=10月16日(金)までに(当日消印有効)官製の往復はがきで〒940 長岡市
学校町1-2-2長岡市立中央図書館へ(はがき1枚につき1人)記入事項=往信
の裏「おじめ正一講演会希望」・住所・氏名、返信の表=郵便番号・住所・
氏名
※定員超過のときは抽選をして10月23日(金)までに通知します。

●**世界おもしろ交流館**
台湾の文化に学ぶ
日時=10月20日(火)午後7時~
8時30分 会場=中央公民館
302教室 講師=長岡技術
科学大学留学生鄭宗易(クワン
・ソニー)さん 内容=
台湾の地理、風土、国の成り
立ち、文化などの紹介と意見

●**市民講座**
「ふるさとめぐり」
郷土長岡が生んだ
偉人たちの軌跡
日時=10月14日(内)午前10時~
午後3時(雨天決行) 行き
先=上田町・渡里町・楢古町
周辺の神社 集合=午前9時
50分に中央公民館前 解散=
明治記念公園 定員=40人
持ち物=昼食、水筒、歩きや
すい服装 参加料=300円

●**高齢者趣味の教室**
芸能発表会
教室の参加者が日ごろの練
習成果を発表します。
日時=10月11日(内)午後1時~
3時30分 会場=厚生会館大
ホール 内容=民謡、詩吟、
話し 入場料=無料

●**中央公民館** ☎320437



講座と催し

●**情報セミナー**
「あなたにもわかるパソコン」
日時=10月27日(火)・12月1日
(火)午後7時~8時45分(計10
回) 会場=教育センター
対象=パソコン操作について
初心者、青年男女20人(抽
選) 参加料=1,500円
内容=文書作成、表計算、グ
ラフィック等のパソコンの基
本的操作法 申込み=10月17

期日	内容
10/30	余暇の過ごし方 上手な活用方法
11/6	健康と食物 成人男子の献立とは
11/20	創造の魅力① 「いざね」の活用
12/4	創造の魅力② 「いざね」の活用
12/18	豊かな人間関係① 「ミニゲーム」の活用
12/22	豊かな人間関係② 「ミニゲーム」の活用
1/5	豊かな人間関係③ 「ミニゲーム」の活用
1/19	豊かな人間関係④ 「ミニゲーム」の活用
2/2	豊かな人間関係⑤ 「ミニゲーム」の活用
2/16	豊かな人間関係⑥ 「ミニゲーム」の活用
2/20	豊かな人間関係⑦ 「ミニゲーム」の活用
2/24	豊かな人間関係⑧ 「ミニゲーム」の活用
3/7	ザ・男の料理入門 「魚のおろし方」

●**男子成人講座**
男のオフタイム
余暇の活用方法を学びなが
ら、親睦を深め、楽しいひと
ときを過ごしてみませんか?
時間=午後7時15分~8時45
分(3月7日(内)は午後4時~
8時) 会場=中央公民館ほ
か 定員=30人 参加料=1,
500円 申込み=10月13日
(火)から

●**市民体育館スポーツ教室**
テニススクール(硬式)
日時=11月10日(火)・13日(金)・
17日(火)・20日(金)・24日(火) (計
5回) 午後7時~9時 会場
=市民体育館 対象=18歳以
上の人 定員=70人 参加料
=3,500円(保険料含む)
申込み=10月27日(火)午後6時
30分~7時に参加料を添えて
市民体育館ギャラリー(受付)
まで。(多数の場合は、7時
から抽選)

コース	時間	内容
サンライフ 女性コース	午前10時 ~11時30分	運動の習慣 健康維持
サンライフ コース	午後6時 ~8時	運動不足 健康増進 解消

●**トレーニング教室(第2期)**
期日=10月21日(水)・12月9日
(水)の毎週水曜日(全8回)
定員=各コース25人 参加料
=1,000円 申込み=10月
15日(内)まで

●**サンライフ長岡** ☎367200

●**市民体育祭空手道大会**
日時=11月8日(内)午前9時~
会場=市民体育館 種目=個
人型:小・中学生、基本演武
:初心者、組手:小学生高学
年・中学生・高校生・一般
参加料=一般・高校生:800
円、小・中学生:600円
(保険料含む) 申込み=10
月12日(内)まで

●**読者のこころ**
日時=10月23日(内)午後7時~
9時 会場=講座室2
内容=マリ・ホール・エッ
ツ文・絵「もりのなか」

日時	シリーズ名	題名	備考
10月13日(火) 午後2時~3時30分	なつかしの 名画	自転車泥棒	1948年 イタリア
10月13日(火) 午後6時30分~8時50分	映絵で読む 名作文学	シラノ・ド・ ベルジュ ラック	1989年 フランス (原作) エドモン・ロスタン
10月15日(内) 午後6時30分~8時5分	定例の 映画会	田舎の日曜日	1984年 フランス

●**中央図書館** ☎320658
●**レーザーディスクによる
映画会**
会場=講堂 定員=190人

●**子どもの本を読む会**
日時=10月13日(火)午前10時~
11時30分 会場=講座室2
内容=マリ・ホール・エッ
ツ文・絵「もりのなか」

●**市民福祉大会**
豊かな福祉社会に向けて、
高齢者をはじめ市民みんなが
明るく安心して暮らせる地域
社会をつくりあげよう。市
民福祉大会を開催します。
日時=10月22日(内)午後1時30
分~3時40分 会場=長岡市
立劇場大ホール 入場料=無料
(記念講演) 演題=「何かが
生まれる日」 講師=宮城ま
り子さん(ねむの木学園園長)

●**ビデオコンサート**
「ホルシヨフスキ・ライブ
・アット・カーネギー・
ホール」
今年で百歳を迎えたピアノ
スト、ホルシヨフスキの19
90年4月カーネギーホール
でのコンサート。
日時=10月22日(内)午後6時30
分~8時10分 会場=講堂
曲目=パッパノフランス組曲
第六番・シューマン/蝶々他
定員=190人

●**一日ハローワーク**
長岡地区合同求人説明会
日時=11月11日(内)午後1時30分~午
後4時 会場=バスターナル長岡(今
朝白二丁目) 問い合わせ=ハロー
ワーク長岡 ☎3211181

●**あなたもボランティアしませんか**
要約筆記養成講座(初級)
日時=10月25日(内)、11月8日(内)・15
日(内)・22日(内)午前10時~午後3時30
分 会場=社会福祉センター(11/22は中央公民館大ホール) 定員=30人 参加料=1,000円 申込み=10月20日(火)までに社会福祉協議会 ☎331600へ

●**お巡りさんの作品展**
日時=10月14日(内)・18日(内)午前10時
~午後7時 会場=JR長岡駅前PR
コーナー 内容=県内のお巡りさん
の作品と交通事故現場の写真等のパ
ネル 問い合わせ=新潟県警察本部
厚生係 ☎025-284-3111
内線二三七三

●**ヘンデル・メサイア演奏会**
日時=11月8日(内)午後2時 会場=
長岡市立劇場大ホール 指揮=黒岩
英臣さん 前売券=一般2,000円、
学生1,500円、問い合わせ=長岡
メサイア協会 ☎361644七

スポーツの秋。体を動かせば・・・ほらっ、いい笑顔。
スポーツクラブ会員追加募集中

会 場	南部体育館		北 部 体 育 館			厚 生 会 館			
	教室・クラブ名	対 象	対 象	対 象	対 象	対 象	対 象	対 象	
教室・クラブ名	婦人スポーツ	マスターズスポーツ	婦人スポーツ	マスターズスポーツ	一般スポーツ	親子体育教室	青年スポーツ	婦人スポーツ	市民スポーツ
対 象	婦 人	おおむね55歳以上の人	婦 人	おおむね55歳以上の人	一般市民	4歳以上の未就学児とその保護者	青年男女	婦 人	成年男女
募集人数	30人	30人	20人			20人			
期 間	12/21までの毎週水曜日	12/24までの毎週水曜日	来年3月までの毎週水曜日			12月中旬までの毎週水曜日	来年3月までの毎週水曜日	来年3月までの毎週水曜日	来年3月までの毎週水曜日
時 間	10:00~11:30	13:30~15:00	10:00~11:30	13:30~15:00	19:00~20:30	16:00~17:00	19:00~21:00	10:00~12:00	18:30~20:30
内 容	エアロビク的な運動や球技	ウォーキングエクササイズ、ストレッチ等	美容体操およびトレーニング等	健康体操・各種スポーツゲーム	体カづくりトレーニング等	親子のスキンシップ体操・各種ゲーム等	体力づくり・各種スポーツゲーム		
参加料	3,000円(体育館使用料は別)	700円×月数+ネームプレート代			1組4,000円	700円×月数			
申込み問い合わせ	南部体育館 ☎39-3600		体育・レクリエーション課 ☎34-2700						

ハンディスポーツ・レクリエーション指導者養成講座
障害者のスポーツ・レクリエーション活動に理解のある人ならどなたでも参加できます。
期日=平成4年10月28日(内)~平成5年3月下旬
内容=基礎講座…障害者のスポーツ・レクリエーション活動に関する基礎的な知識を学習、実戦講座…車いすバスケットボール、車いすテニス、水泳、レクリエーション・グループワーク等 対象=高校生以上 定員=40人 開講式=10月28日(内)午後6時30分~社会福祉センター(水道町三)第一研修室 申込み=10月21日(内)までに福祉課 ☎39-2217

サンライフ長岡
自分の健康、自分で管理しましょう!
★ジョイフル健康教室
日時=10月23日・11月27日までの金曜日午後6時30分~8時
参加料=1,000円
定員=30人
申込み=10月15日(内)まで
内容=「特集!腰痛を考える」
★健康相談
日時=10月16日(内)・21日(内)午後6時30分~8時
内容=嘱託医師による健康相談および健康管理指導診察
※トレーニング室利用者以外も利用できます。

※特に記載のない場合は、電話でお申し込みください。申込順で受け付けます。

青少年文化センター
☎341-3005

鉄道模型運転会

本物そっくりの模型電車を走らせてます。
 日時 10月17日(土)午後2時～4時、18日(日)午前10時～午後3時
 会場 厚生会館前広場

星空を見る会

日時 10月20日(火)・21日(水)の最初に晴れた日の午後7時～8時30分
 会場 厚生会館前広場

手品を楽しむ会

日時 10月25日(日)午後1時30分～内容 楽しいマジック(タネあかしもします)
 会場 厚生会館前広場

樹脂陶芸のつどい

日時 11月1日(日)午後1時30分～対象 小学生3年生～高校生または親子 定員 30人
 材料費 800円(1人、000円) 申込み 10月25日(日)まで

子ども映画劇場

日時 11月8日(日)午後2時20分～内容 「チリンの鈴」
 会場 厚生会館前広場

科学博物館 ☎350-184

生物標本と自然科学写真展示会
 県内の小・中・高校生の作品(植物や昆虫等の標本と自然科学写真)を展示します。
 日時 10月21日(水)・24日(土)午後

前9時～午後5時(24日は午後4時まで) 会場 厚生会館中ホール

生物研究発表会

県内の小・中・高校生が日ごろの研究発表をします。
 日時 10月25日(日)午前9時～午後3時 会場 厚生会館第1小ホール

越冬昆虫を調べる会

日時 11月1日(日)午前9時～午後3時(雨天中止) 観察地 成願寺町周辺 集合 長岡駅東口バス停2番線に午前9時 対象 小学生～一般
 参加料 50円(傷害保険料) 持ち物 採集用具、筆記用具、昼食、水筒、雨具、長ぐつ
 申込み 10月30日(金)まで
 ※10月10日(祝)は、害虫駆除作業のため休館します。



農政課 ☎390-2200

'92長岡市農業フェスティバル

日時 10月11日(日)午前10時～午後3時 会場 ふるさと体験農業センター、市営牧場、ファミリーランドポニー広場周辺
 内容 (農畜産物の販売)：米・ネギ・里芋等の野菜、乳製品、ハム、ソーセージ等の畜産物 (米の消費拡大)：もちつき大会、新米の無償配布(先着600人) (動物とのふれあい)：牛の乳しほり、子牛のは乳(ゲーム)：大声コンテスト、牧場クイズ、ジャンケンゲーム(加工体験)：ミルキードリント作り(午前2回48人) ぞうり作り(午後1回15人) 共に参加料200円
 ※加工体験に参加希望の方は、あらかじめふるさと体験農業センター ☎34-5360 に申し込んでください。

社会教育課 ☎390-2240

市民教養講座 「くらしの中の科学技術」

長岡技術科学大学の教授陣を講師に迎え、科学技術が私たちの身の回りでも果たしている役割にはどのようなものがあるのかを、映像等を交えながらお話ししていただきます。
 日時 10月26日(月)、11月6日(火)・10日(火)・13日(金)・17日(日)・19日(計6回) 午後6時30分～8時 会場 中央図書館(10月26日、11月19日は長岡技術科学大学C講義室)
 定員 40人 申込み 10月22日(木)までに住所、氏名、年齢、電話番号を記入して〒940長岡市幸町2-1-1 長岡市社会教育課へ(多数の場合は抽選)

勤労青少年ホーム ☎324-200

初心者手編み教室

日時 10月15日(水)・12月17日(水)の毎週木曜日(計10回) 午後6時30分～8時30分 会場 勤労青少年ホーム2階講習室
 対象 市内に在住、またはお勤めの25歳以下の人 定員 20人 参加料 500円(教材費は別) 申込み 10月12日(月)までに参加料を添えて勤労青少年ホームへ

市立劇場ガイド ☎322-1111

10/23 金 落語・漫才 お笑いバラエティショー

落語・漫才 林業木久庵ほか
 クロアチアから初来日ノザグレフ・フィルハーモニー管弦楽団
 (指揮 大野和士(曲目)チャイコフスキ交響曲第6番「悲愴」)
 ショスタコービチ交響曲第5番「革命」

11/6 金 ザグレフ・フィルハーモニー管弦楽団

入場料 親子(親子2人) 2,700円
 おとな(中学生以上) 1,600円
 子ども(小学生以下) 1,300円
 ※大和ジャスコ長岡店・イオン長岡店・市立劇場でお求めください。

11/15 日 ピノキオ

ぬいぐるみ人形劇
 開演 午前の部 10時30分
 午後の部 2時15分
 12年ぶり3回目の長岡公演実現ノ
 ニー・ロツソ演奏会

92県民文化週間 講演と室内楽のつどいin長岡
 日時 10月27日(火)午後6時30分～午後8時30分
 会場 長岡市立劇場大ホール **入場料無料**

～講演～
 演題 「私の映画づくり」
 講師 篠田正浩さん(映画監督)
 篠田正浩さん(映画監督) 堀沢真己さん(チェロ)
 なお、当日、午後4時から篠田監督の映画「瀬戸内少年野球団」を上映します。入場整理券の申込みは電話かほかで下記へ。
 〒940 長岡市幸町2-1-1 長岡市企画課 ☎39-2204
 〒950 新潟市新光町4-1 新潟県文化推進室 ☎025-285-5511 内線2136-7

～室内楽～
 演奏 水戸博道さん(ピアノ)
 堀沢真己さん(チェロ)



篠田正浩さん

消費生活センター ☎320-0000

動く消費者教室

工場や会社を見学し、商品管理、製造過程などについて学習しましょう。
 日時 10月20日(火)午前9時～午後5時20分 集合 午前8時50分までに消費生活センター見学先 堀川蒲鉾工業(株)三幸、東北電力(株)東新潟火力発電所 参加料 2,560円(昼食代・傷害保険料含む) 定員 42人 申込み 10月14日(木)までに官製はがきで〒940長岡市大手通り一四一〇長岡市立消費生活センターへ(当日消印有効) 記入事項 裏面に「動く消費者教室希望」・住所・氏名・電話番号を記入 ※定員超過の時は抽選します。

宇宙講演会

信濃川テクノポリス地域の企業の経営者・技術者を対象に日本における最先端の宇宙情報に関する講演会を開催します。これからの宇宙産業への参入を考える場としてご利用ください。
 日時 10月23日(金)午後1時～5時30分 会場 ホテルニューオータニ長岡 演題 講師 「宇宙開発の現状と将来計画」・的川泰宣さん(文部省宇宙科学研究所対外協力室教授)・宇宙産業の展望・立山尚武さん(旧日本航空宇宙工業会常務理事・工学博士) 定員 50人 参加料 5,000円 申込み・問い合わせ 企画課または財信濃川テクノポリス開発機構 ☎46-1971



Space colloquium

企業課 ☎390-2204

電子レンジの正しい使い方教室

日時 10月21日(水)午後1時30分～3時 会場 厚生会館第2小ホール 講師 松下住設

企業課 ☎390-2204

ふるさと体験農業センター ☎345-0600

特別講座 手作りのソーセイ加工
 日時 10月28日(水)午前10時～午後4時 会場 ふるさと体験農業センター 持ち物 スープを入れる1.5リットル程度のボトル 材料費 1,000円程度(昼食代含む) 定員 20人

11月1日(日)～7日(土) 秋まつり 厚生会館

錦鯉展示即売会

約2万匹を即売します。
 日時 11月1日(日)～3日(祝) 午前9時～午後5時(3日は午後4時30分まで)
 ※錦鯉品評会は11月1日(日)正午～午後3時
 会場 厚生会館前広場

らんちゅう品評会

日時 11月2日(月)～3日(祝) 午前8時～午後4時30分
 会場 厚生会館前広場
 出品数 約150匹

菊花展

日時 11月3日(祝)～7日(土) 午前8時～午後5時(7日は正午まで)
 会場 厚生会館東側広場
 展示内容 第1～3花壇、自由1・3幹立、懸崖、盆栽、切花等約1,200鉢

野菜の直売

日時 11月2日(月)・3日(祝) 会場 厚生会館前広場

あなたも自慢の菊を出品してみませんか?
 出品作品 自由大菊1幹立
 ※優秀作品には賞品を授与
 問い合わせ 長岡市菊花愛好会 事務局 中川二一さん ☎357381

お問い合わせは、長岡市美術展・郷土民俗芸能公演会は社会教育課 ☎39-2240、錦鯉展示即売会・らんちゅう品評会・野菜の直売は商業観光課 ☎39-2221

長岡市美術展

日時 11月1日(日)～5日(木) 午前9時～午後6時(5日は午後3時まで)
 会場 厚生会館大ホール、第1小ホール
 あなたの作品を募集します。ふるって応募ください。
 部門 日本画、洋画、彫刻、工芸、書道、写真の6部門(公募展に未発表の作品に限ります)
 応募資格 中学生以上(市外の人可)
 搬入受付 10月28日(水) 午後2時～7時
 厚生会館2階ロビー(写真の部は第1小ホール)
 ※募集要項・規定・出品目録は次のところにあります。
 市役所1階案内所・5階社会教育課、中央・関原・宮内公民館、厚生会館、市民体育館、北部体育館、市内画材店

郷土民俗芸能公演会

素朴な笛や太鼓の調べ...、民俗芸能をご鑑賞ください。
 日時 11月3日(祝) 午前10時30分～午後4時
 会場 厚生会館中ホール
 出演予定 大積芸能保存会、李崎町御神楽保存会、高島町郷土芸能保存会、長岡神楽会、関原民謡保存会、川袋町太々神楽保存会、上除町神楽保存会、成願寺御神楽保存会、芹川舞保存会、御神楽(栖吉)、親沢町手踊保存会、宮内舞連中、河内御子爺保存会、土合奉祭会、横下町稚児舞保存会、鉢伏奉舞会

第20回記念

秋の植木まつり

庭木や花苗の即売会です。
 日時 10月16日(金)・19日(月) 午前9時～午後5時 会場 陸上競技場駐車場

平成の森をつくらう!
平成の森づくり市民植樹
 国営越後丘陵公園に、平成の森を平成生まれの子どもがいる家族の人たちで作ります。参加すると、平成生まれ記念の苗木一本がプレゼントされます。ハナミズキ・ツツジ・ハナモクレンの中から一本を選んでください。
 当日は、きのこ汁の出店やわんぱく子ども広場等の催し物も行われます。

日時 10月11日(日)
 時間 午前10時～午後2時
 会場 集合場所 長岡ニュータウン公園
 対象 平成生まれの子どもがいる家庭
 定員 200世帯(1世帯何人でも可)
 持ち物 スコップ、雨具
 申込み 公園緑地課 ☎39-2230
 (①住所②平成生まれの子どもたちの名前・生年月日③参加人数④希望のプレゼントの苗木の種類を申し出て下さい)

平成5年度 保育所児童の 入所案内

11月2日から21日までに入所を希望する保育所を通してお申し込みください。

- 就学前の乳・幼児で保護者が就労や病気などのために家庭で保育することができないときに入所できます。
○通常の保育時間は、原則として午前8時30分から午後4時までです。
○勤務の都合等により、早朝及び夕方に家庭で保育できない児童については、保育時間を延長します。
○全保育所で給食を実施します。

詳しいことは 希望する保育所か、市役所2階女性児童課 ☎39-2219へお問い合わせください。

8月26日ハイブ長岡で、日本消防協会主催の防災用車両交付式が関係者約500人を集めて盛大に行われました。この日、長岡市に贈られたのがこの指揮広報車。消防本部に配備され、火災など災害現場で活躍しています。



- 秋の火災予防運動-10月26日~11月1日-
火の用心-7つのポイント
①天ぷらを揚げるときは、その場を離れない。
②ストーブには、燃えやすい物を近づけない。
③裏たばこ・たばこの投げ捨てをしない。
④風の強いときは、たき火をしない。
⑤子どもはマッチ・ライターで遊ばせない。
⑥家の周りに燃えやすいものを置かない。
⑦風呂の空だきをしない。



▲第5回長岡市清掃ポスター展 最優秀作品 遠藤理恵さん(表町小学校4年)

●秋のグリーン作戦 -10月11日~11月2日-

長岡をごみのない美しいまちにしましょう。この秋も、グリーン作戦を行います。町内会や商店街組合、グループ、会社など、地域ぐるみでご協力をお願いします。

●犬のふんの後始末は 飼い主の責任で

犬のふんで道路や公園を汚すことは、条例でも禁じられている違法行為です。散歩のときは、必ずシャベルやビニール袋を用意して、後始末をきちんとしましょう。

問い合わせ-環境衛生業務課 ☎24-2837

★市立保育所

0歳児保育を北部・けさしろ・昭和・三和保育所で実施。また、保護者に病気を患った場合、緊急一時しのぎを南都・上除保育所で行います。

Table with columns: 保育所名, 所在地, 電話, 定員. Lists various municipal childcare facilities.

★へき地保育所

3歳未満児の入所および保育時間の延長はできません。

Table with columns: 保育所名, 所在地, 電話, 定員. Lists remote childcare facilities.

★私立保育所(園)

全保育所(園)で0歳児保育を行います。

Table with columns: 保育所名, 所在地, 電話, 定員. Lists private childcare facilities.



平成5年度園児募集

★私立幼稚園協会

受付10月1日(木) 対象3~5歳児(平成5年4月1日現在) 申込み・問い合わせ各幼稚園へ

Table with columns: 幼稚園名, 所在地, 電話. Lists private kindergartens.

★長岡大手高校付属幼稚園 募集人員13歳児16人、4歳児16人 受付10月1日(木) 30日(金) 申込み・問い合わせ長岡大手高校付属幼稚園 ☎32-0317

●町内公民館建設補助金 申込み受付中!

平成5年度中に町内公民館の建設を計画し、市の補助金を希望する町内はお申し出ください。

対象1町内公民館の新築・増築または購入(事業費100万円以上) 申込み10月31日(土)までに社会教育課生涯学習係 ☎39-2240

●違反建築防止週間 10月14日(水)に全国一斉の建築物公開パトロールを行います

実を楽しむムラサキシキブの鉢づくり

紫色の美しい実を漢植物の作者にたとえて名付けられたムラサキシキブ。別名を、実紫といいますが、現在、店頭に並んでいるのは、その仲間のコムラサキシキブがほとんどです。栽培方法は同じなので、今回はコムラサキシキブの育て方を紹介しましょう。

育て方

〔置き場所〕窓辺の日光の当たる所に置き、連続して暗い所に置かないようにします。実は小鳥が好むので、外に置くと食べられてしまいます。(水と肥料)鉢土の表面が乾いたらたっぷり水をやり、肥料は必要ありません。

毎年実を楽しむために

実がつかない原因としては、①植え替えをしないので根詰

まりした②若木であるか、遅い時期に強い剪定をした③肥料をやり過ぎた④花芽ができて前に、水不足で葉がいたんだ、などがあります。生育がよく根詰まりしやすいので、毎年、芽吹き前に植え替え、株の若返りを図りましょう。

〔植え替え〕大株にする場合は、根鉢を崩さずに一回り大きな鉢に。大株にしない場合は、根鉢の3分の1を崩し、根を切り詰めて同じ鉢に新し

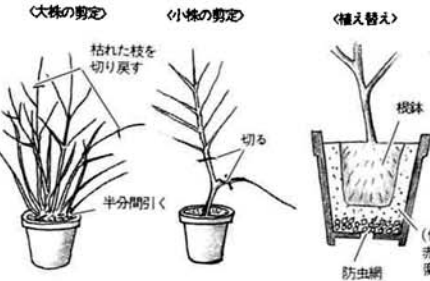

〔置き場所〕植え替え後の2~3日は日陰、その後はなるべく日当たりのよい場所に。ただし、盛夏には半日陰に置きます。

〔水やり〕やや多めに与えましょう。特に新芽が伸びるころは、土の乾きに十分注意を。〔肥料〕緩行性肥料(マグアンプKなど)を5号鉢に5g程度、やり過ぎに注意します。

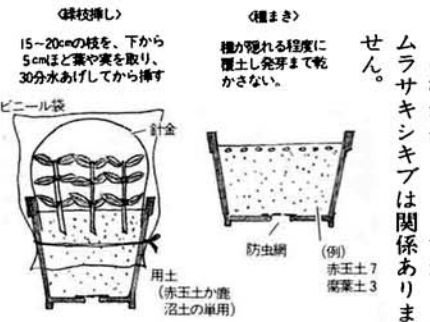

中小企業設備導入資金

機械設備導入のための、中小企業向け融資制度です。

中小企業設備近代化資金

利用限度額 利率 返済期間

所要資金の1/2以内 100万円以上 無利子 5年(据置1年以上3,000万円以内)

利用限度額 利率 返済期間

100万円以上 年4.5% 4年半

2,500万円以下 年4.5% 4年半

2,500万円を超え 年5.0% 7年

4,000万円以下 年5.0% 7年

リース方式

利用限度額 月料率 リース期間

100万円以上 1.507%~3.115% 3年~7年

5,000万円以下

●井戸の届出は お済みですか?

消費用、工業用など20m以上の深の井戸を掘削するときは、届け出が必要。忘れずにお届けください。

問い合わせ ☎克雪・防災課 ☎39-2206

●おむつ給付券を支給します 対象市内に住所があつて次の条件に該当し、おむつを必要とする状態にある人(老人福祉施設・障害者(児)福祉施設入所者は除く) ①65歳以上で寝たきりの人 ②特別障害者手当の受給権者 ③障害児福祉手当の受給権者 ④特別児童扶養手当(1級)の対象児童 ⑤二分倉庫障害者(人)支給内容 ⑥市内の薬局・薬店で使用できる介護用品(おむつ)給付券(5,000円相当) 問い合わせ ☎社会福祉協議会 ☎33-6000

●心の健康相談 専門医、精神保健相談員が相談に応じます。お気軽にどうぞ。日時 毎月第2火曜日午後1時30分

●おむつ給付券を支給します

●おむつ給付券を支給します

●おむつ給付券を支給します

●おむつ給付券を支給します

●おむつ給付券を支給します

●おむつ給付券を支給します

●おむつ給付券を支給します

●おむつ給付券を支給します

●おむつ給付券を支給します

●おむつ給付券を支給します

●おむつ給付券を支給します

●おむつ給付券を支給します

●おむつ給付券を支給します

●おむつ給付券を支給します

●おむつ給付券を支給します

●おむつ給付券を支給します

●おむつ給付券を支給します

●おむつ給付券を支給します

●おむつ給付券を支給します

●おむつ給付券を支給します

●おむつ給付券を支給します

●おむつ給付券を支給します

●おむつ給付券を支給します

●おむつ給付券を支給します

●おむつ給付券を支給します

●三情報

92エレクトロニカ新潟

日時 10月23日(金) 25日(日) 午前9時30分~5時、会場 ハイブ長岡 内容 電子機器・部品の展示、電子工作体験コーナー、高校生作品コンテストなど 問い合わせ 新潟県電子機械工業会 ☎34-45115

青年海外協力隊募集説明会

日時 10月28日(木)午後6時30分~9時 会場 長岡商工会議所 内容 事業の紹介映画、体験報告、応募の説明、個別相談 問い合わせ 新潟県国際交流課 ☎25-128515 51-1内線2216

赤十字老人看護法講習会

日時 11月9日(日)・10日(火)・16日(日) 17日(火)午前10時~午後3時 会場 長岡赤十字病院6階会議室 定員 30人 費用 90円 申込み 長岡赤十字病院医療社会事業部 ☎35-13600 内線四八

おむつ給付券を支給します

対象市内に住所があつて次の条件に該当し、おむつを必要とする状態にある人(老人福祉施設・障害者(児)福祉施設入所者は除く) ①65歳以上で寝たきりの人 ②特別障害者手当の受給権者 ③障害児福祉手当の受給権者 ④特別児童扶養手当(1級)の対象児童 ⑤二分倉庫障害者(人)支給内容 ⑥市内の薬局・薬店で使用できる介護用品(おむつ)給付券(5,000円相当) 問い合わせ ☎社会福祉協議会 ☎33-6000

心の健康相談

専門医、精神保健相談員が相談に応じます。お気軽にどうぞ。日時 毎月第2火曜日午後1時30分

おむつ給付券を支給します

おむつ給付券を支給します

おむつ給付券を支給します

おむつ給付券を支給します

おむつ給付券を支給します

おむつ給付券を支給します

おむつ給付券を支給します

おむつ給付券を支給します

おむつ給付券を支給します

おむつ給付券を支給します

おむつ給付券を支給します

おむつ給付券を支給します

おむつ給付券を支給します

おむつ給付券を支給します

おむつ給付券を支給します

おむつ給付券を支給します

おむつ給付券を支給します

おむつ給付券を支給します

おむつ給付券を支給します

おむつ給付券を支給します

おむつ給付券を支給します

おむつ給付券を支給します

おむつ給付券を支給します

おむつ給付券を支給します

おむつ給付券を支給します

おむつ給付券を支給します

おむつ給付券を支給します

おむつ給付券を支給します

おむつ給付券を支給します

長岡市職員の給与等について

平成4年4月1日現在の長岡市職員の給与等についてお知らせします。

1. 平成3年度人件費の状況(普通会計決算)

住民基本台帳人口(年度末)	歳出額A	実質収支	人件費B	人件費率(B/A)	(参考)2年度の人件費率
(4.3.31) 184,836人	57,651,872千円	1,932,223千円	11,874,081千円	20.6%	21.5%

①人件費には、給料、職員手当(扶養手当、住居手当、通勤手当、時間外勤務手当、期末・勤続手当など)、退職手当及び共済費並びに特別職に支給される給料、報酬等が含まれています。

2. 平成4年度職員給与費の状況(普通会計予算)

職員数A	給与				1人当たり給与額(B/A)
	給料	職員手当	期末・勤続手当	計B	
1,534人	5,455,683千円	1,113,091千円	2,664,488千円	9,233,262千円	6,019千円

①職員手当には、退職手当が含まれていません。
②期末・勤続手当とは、いわゆるボーナスに相当するものです。
③給与費は、当初予算に計上された額です。

3. 職員の平均給料月額、平均給与月額及び平均年齢の状況

区分	一般行政職			技能労務職		
	平均給料月額	平均給与月額	平均年齢	平均給料月額	平均給与月額	平均年齢
長岡市	303,941円	361,271円	40.0歳	276,308円	304,837円	42.7歳
国	275,128円	338,800円	38.8歳	255,164円	304,837円	48.0歳

4. 一般行政職の初任給の状況

区分	長岡市		国	
	初任給	採用2年経過日額	初任給	採用2年経過日額
大学卒	153,700円	167,300円	153,700円	167,300円
高校卒	124,900円	133,800円	124,900円	133,800円

5. 職員の経験年数別・学歴別平均給料月額の状況

区分	学歴	経験年数10年			経験年数15年			経験年数20年		
		平均給料月額	平均給与月額	平均年齢	平均給料月額	平均給与月額	平均年齢	平均給料月額	平均給与月額	平均年齢
一般行政職	大学卒	250,514円	303,600円	36.9歳	303,600円	369,514円	40.0歳	303,600円	369,514円	42.7歳
	高校卒	207,600円	240,233円	34.9歳	240,233円	299,829円	38.0歳	207,600円	299,829円	42.7歳
技能労務職	高校卒	161,383円	198,540円	33.0歳	198,540円	230,270円	36.0歳	161,383円	230,270円	42.7歳
	中学卒	161,383円	198,540円	33.0歳	198,540円	230,270円	36.0歳	161,383円	230,270円	42.7歳

①経験年数とは、卒業後直ちに採用され引き続き勤務している場合は、採用後の年数をいいます。
②空欄は、該当職員が1人又はいないため掲載してありません。

6. 一般行政職の級別職員数の状況

区分	級別										計
	1級	2級	3級	4級	5級	6級	7級	8級	9級	10級	
標準的な職務内容	主任・主幹	主任・主幹	主任・主幹	主任・主幹	主任・主幹	主任・主幹	主任・主幹	主任・主幹	主任・主幹	主任・主幹	主任・主幹
職員数	37人	93人	102人	184人	159人	204人	92人	51人	23人	17人	962人
構成比	3.8%	9.7%	10.6%	19.1%	16.5%	21.2%	9.6%	5.3%	2.4%	1.8%	100%
参考	1年前の構成比	3.0%	10.1%	9.0%	24.3%	17.1%	18.6%	6.8%	6.5%	4.0%	100%

①長岡市職員の給与に関する条例に基づく給料表の級区分による職員数です。
②標準的な職務内容とは、それぞれの級に該当する代表的な職名です。

7. 昇給期間短縮の状況

区分	合計		一般行政職		技能労務職	
	職員数(A)	昇給期間短縮者数(B)	職員数(A)	昇給期間短縮者数(B)	職員数(A)	昇給期間短縮者数(B)
3年度	職員数(A)	1,329人	935人	394人	935人	394人
	昇給期間短縮者数(B)	213人	154人	59人	213人	59人
2年度	職員数(A)	1,313人	910人	403人	910人	403人
	昇給期間短縮者数(B)	223人	162人	61人	223人	61人

①職員数は、各年度の4月1日現在のものです。

8. 職員手当の状況

区分	長岡市			国		
	支給割合	期末手当	勤続手当	支給割合	期末手当	勤続手当
期末・勤続手当	6月期	1.6月分	0.6月分	6月期	1.6月分	0.6月分
	12月期	2.1月分	0.6月分	12月期	2.1月分	0.6月分
退職手当	3月期	0.55月分	—	3月期	0.55月分	—
	計	4.25月分	1.2月分	計	4.25月分	1.2月分

区分	長岡市		国	
	支給割合	支給額	支給割合	支給額
退職手当	自己都合	21.0月分	自己都合	21.0月分
	勤続20年	28.875月分	勤続20年	28.875月分
退職時特別昇給	10年以上20年未満1号給	2号給	10年以上20年未満1号給	2号給
	20年以上31年未満2号給	3号給	20年以上31年未満2号給	3号給

区分	長岡市		国			
	支給総額	職員1人当たり支給総額	支給総額	職員1人当たり支給総額		
時間外勤務手当	3年度	443,541千円	274千円	2年度	427,627千円	266千円

区分	長岡市		国	
	支給割合	支給額	支給割合	支給額
扶養手当	配偶者	16,000円	配偶者	16,000円
	配偶者以外の扶養親族2人まで	各5,500円	配偶者以外の扶養親族2人まで	各5,500円
住居手当	借家・借間	月額11,000円を超える家賃を支払っている職員に対し、負担している家賃の額に応じて最高23,000円まで支給	借家・借間	月額11,000円を超える家賃を支払っている職員に対し、負担している家賃の額に応じて最高23,000円まで支給
	持家居住者(世帯主)	1,000円	持家居住者(世帯主)	1,000円
通勤手当	交通機関利用者	負担している運賃の額に応じて最高45,000円まで支給	交通機関利用者	負担している運賃の額に応じて最高45,000円まで支給
	交通用具(自動車等)利用者	2,500~40,000円	交通用具(自動車等)利用者	2,500~40,000円

9. 特別職の給料・報酬等の状況

区分	長岡市		国	
	給料等月額	期末手当	給料等月額	期末手当
給料	市長	984,000円	市長	984,000円
	助役	791,000円	助役	791,000円
報酬	収入役	685,000円	収入役	685,000円
	議長	560,000円	議長	560,000円
報酬	副議長	496,000円	副議長	496,000円
	議員	455,000円	議員	455,000円

長岡市墓園の使用者を募集します

募集区画数=21区画 永代使用料=6㎡187,000円、4㎡125,000円 管理手数料=年額6㎡1,800円、4㎡1,200円(5年前分納) 対象=①長岡市に住所がある人②長岡市に本籍がある人③長岡市内にある墓を改葬する人④長岡市に祖先を持つ人 申込み=10月20日(火)~27日(火)に直接健康課へ ☎32-5000

人口と世帯数

186,351人 (+192)	91,732人 (+101)	94,619人 (+91)	57,783世帯 (+59)
-----------------	----------------	---------------	----------------

● 婦人健康診査(無料)

対象は18~39歳で職場等で健診を受ける機会のない人 日時11月4日(水)、5日(木)午後1時30分~3時30分 会場健康センター 内容問診、検尿、血圧測定、肥満度測定、血液(血清脂質)検査、身体計測 申込み当日会場

● 基本健康診査

高血圧、動脈硬化、心臓病、糖尿病、肝臓病、腎臓病、高脂血症、がん検診

● 市民健康大学

あなたは自分の健康に自信がありますか? 健康は自分自身に贈ることのできる最高の贈り物。健康で快適な毎日を送るため、ふるってご参加ください。

日時10月20日~3月16日の毎週火曜日(18回)午後6時30分~8時30分 会場健康センター、市民体育館 定員50人 参加料3,000円(初回に) 内容健康をテーマにした講演、健康料理の調理実習、健康づくりのための運動実技 申込み10月12日(月)から電話で受け付けます。

健康課

325000

● 子宮がん検診

市内の医療機関の産婦人科で直接受けてください。対象は30歳以上(子宮体がん検診は50歳以上) 負担金子宮頸がんは1,000円、子宮体がんは700円 ※子宮頸がん検診は次の会場でも受けられます。

期日	会場	受付時間
10/19(月)	厚生会館	9:45~11:00
13/15(水)	JA新庄支所	15:00~17:00

● 胃がん・大腸がん検診

対象は40歳以上 負担金胃500円、大腸500円 時間11月午前中

施設名	電話	施設名	電話
高藤外科	025-366-1111	日赤病院	025-366-1111
内科病院	025-366-1111	神谷病院	025-366-1111
神谷病院	025-366-1111	神谷病院	025-366-1111
神谷病院	025-366-1111	神谷病院	025-366-1111

● 乳がん検診

乳がんは、体の表面近くで見えるので、自分で早期に発見できる唯一のがんです。年1回の検診と、月1回の自己検診を続けましょう。

対象は30歳以上の女性 時間11月午後1時~2時15分 内容視・触診、自己検診の実習 定員150人 負担金1,100円 申込み前日までに電話で

● あなたの健康相談室

会場健康センター 時間11月午後1時15分~2時45分 申込み電話で健康課へ

● 赤ちゃん相談

対象は平成4年4月2日~5月1日生まれた乳児 日時10月23日(金)午後9時30分~11時、午後1時30分~3時 会場健康センター 内容育児・離乳・虫歯予防相談、身体計測、発達確認、神経芽細胞腫検査キットの配布 持ち物母子健康手帳

● 赤ちゃん相談

対象は平成4年4月2日~5月1日生まれた乳児 日時10月23日(金)午後9時30分~11時、午後1時30分~3時 会場健康センター 内容育児・離乳・虫歯予防相談、身体計測、発達確認、神経芽細胞腫検査キットの配布 持ち物母子健康手帳

脳卒中と高血圧

脳卒中(脳血管障害)は、最近少しずつ減ってきているとはいえ、まだ最も多い成人病の一つです。この中には、脳出血、脳こうそく、くも膜下出血などが含まれます。

脳卒中は、いったん発病すると命を失うことが多い病気です。回復しても、手足がまひしたり、会話が不自由になったりするなど厄介な後遺症が残ることが多く、予防が何よりも大切です。

現在までに明らかになっていることとしては、血圧が正常の人に比べて、高血圧が長く続いた人の方が脳卒中を起こす率が高いこと、そして、高血圧の程度によっても差があり、重い高血圧の人ほど脳卒中が多いことです。

● 赤ちゃん相談

対象は平成4年4月2日~5月1日生まれた乳児 日時10月23日(金)午後9時30分~11時、午後1時30分~3時 会場健康センター 内容育児・離乳・虫歯予防相談、身体計測、発達確認、神経芽細胞腫検査キットの配布 持ち物母子健康手帳

● 赤ちゃん相談

対象は平成4年4月2日~5月1日生まれた乳児 日時10月23日(金)午後9時30分~11時、午後1時30分~3時 会場健康センター 内容育児・離乳・虫歯予防相談、身体計測、発達確認、神経芽細胞腫検査キットの配布 持ち物母子健康手帳

成人病にならないために

16