

広報 59号

町のすがた

(2月1日現在)

人口 男 3,390人
 女 3,668人
 計 7,058人
 世帯数 1,548
 ()は1月1日との比較



発行 昭和48年2月15日

新潟県三島郡
 三島町役場
 TEL. 協野町局
 局番 025842
 代 2 2 2 1

印刷 北越印刷株式会社
 長岡市福住1丁目
 TEL. 0306



ことしの成人者一六七名
 感激の式を終えて書初展観賞

町では、十二月十九日に三島中学校校舎建設審議委員を委嘱し、一月十三日に第一回建設審議委員会を、町役場で開きました。

この日、町長より三島中学校の校舎建設について、どのようにしたらよいか、調査研究をして、具体的な意見を、出来るだけ早い間にお願ひしました。

同審議委員では、委員長に、元井藤作氏を選び、第二回審議委員会を、一月二十四日三島中学校図書室で開きました。

この日は、三島中学校PTA役員も会議を傍聴し席上宮下校長が、校舎建設について一生徒にかわり厚く御礼申し上げます。ついでに校舎を建ててくださいと御礼をのべ、校舎と校舎周辺を案内して、まわられました。

三島中学校校舎建設審議委員の方々はつぎのとおりです。

委員長 元井 藤作
 副委員長 結城 玉一
 委員 小林新太郎
 権沢与伍栄
 小野 孫一
 田辺 義寿
 片野 孝平
 倉重忠衛門
 難波 文市
 青柳うめあ (順序不動)



建設地をどこに
 三中裏の稲場を視察

三 中 校 舎 建設審議はじまる

早期答申を目途に

審議委員長 元井藤作

去る一月十三日、中学校校舎建設審議委員の初招集が行なわれ、町長より、三島中学校の現況及び、第一期工事の校舎(屋内体育館)及び、技術工作室を除く)の危険及び老朽の指定を待つて、昭和四十九年より二年継続工事として出発したいと意図を示され、校舎の建設について、諮問を受けます。

委員会は、さつそく一月二十四日に、中学校校舎の現況と今後の建設用地の状況を視察しました。

また、次に来る、代替用地について、付近の状況と位置付けなど研究を重ねて委員諸氏の英知を集め、総合計画の構想を基礎に、将来の三島町の教育長期計画を踏まえて、早期答申を目途に、まい進する心算であります。

町民各位のご理解と、ご協力をお願い申し上げます。

くらしと県政 目次(その8)

- 383 県議会の権限は
- 384 県議会の運営と活動について
- 385 請願と陳情について
- 386 県議会の傍聴したい
- 教育(教育委員会)
- 387 県立新潟図書館の図書を利用するには
- 388 レファレンス・サービスの利用について
- 389 教育映画フィルムを借りるには
- 390 「青年の家」を利用するには
- 391 社会教育における学級・講座で勉強するには
- 392 国内研修に参加するには
- 393 社会通信教育を受けるには
- 394 奨学金を借りるには
- 395 働きながら高校教育を受けるには
- 396 大学入学資格検定について
- 397 中学校卒業程度認定試験について
- 398 興業館高等学校について
- 399 心身障害児の教育について
- 400 子どものための教育相談を受けるには
- 401 スポーツ活動を実施するには
- 402 スポーツ少年団をつくるには
- 403 埋蔵文化財を発見したときは
- 404 銃砲刀剣類を登録するには
- 405 小・中学校の転出・転入の手続きは
- 406 公立高等学校の転校手続きは
- 407 へき地学校給食施設等整備補助金とは
- 408 公立学校の教員になるには
- 409 幼稚園の教員になるには
- 410 社会教育主事になるには
- 411 一般の人にも利用できる教員の宿泊施設
- 警察(公安委員会)
- 412 少年の非行防止について
- 413 防犯連絡所とは
- 414 家出人の相談
- 415 自転車には防犯登録を
- 416 自動車運転免許を取得するには
- 417 運転免許証を更新するには
- 418 「点数制度」について
- 419 交通反則通告制度について
- 420 道路使用の許可について
- 421 駐車許可について
- 422 交通事故証明について
- 423 新潟県警察官になるには

お問い合わせは番号で 生活係

県勤労者住宅資金
 第二次受付申し込み中
 貸付対象者
 自分で住むための住宅を新築、増改築しようとする者。または、着手後でも、建設資材の高騰により、資金を必要とする者。

貸付条件
 貸付金額三十万円以上百万円までの十万円きざみ。
 利率年八・六割

おしらせ

商工会から
 先に行なわれた新潟県建築組合連合会第一回中越技術大会に、当町からつぎの方が入賞されました。

三位 結城 誠治(鳥越)
 五位 結城 喜作(鳥越)
 また、結城喜作さんは、第一回新潟県技能大会でも「製図の部」において、第一位と優秀な成績をおさめられました。

年金制度の改善は、今年五年ごとの財政再計算期にあわせて行なうのを例としてきました。この例が十九年、国民年金は昭和五十年が改善予定の年になります。老人をとりまく社会状況の大きな変化経済情勢の著しい進展等を考えると、このスケジューリングはいささか現実離れをして、国民の年金に対する期待の高まりは年金改善の早期実施を迫っているため、従来の予定を繰り上げ昭和四十八年を「年金

昭和48年は『年金の年』

に加入して老後に備えて下さい。国民年金係

それは僕が小学一年の八月二十三日、お父さんが病気で入院してしまいました。その日はちょうど、四国に台風二十三号が来てお父さんが心配して家に帰ってきたので、母さんがお父さんをむかえに病院へ行つて、それらしい二度と呼ぶことのないお父さん母さんとの出来なない父さん母さんその言葉を僕からうばいと交通事事故だ。その時、姉さんは小学三

天国にいますとおとうさま

シリーズ 一
 坂上昌弘

それは僕が小学一年の八月二十三日、お父さんが病気で入院してしまいました。その日はちょうど、四国に台風二十三号が来てお父さんが心配して家に帰ってきたので、母さんがお父さんをむかえに病院へ行つて、それらしい二度と呼ぶことのないお父さん母さんとの出来なない父さん母さんその言葉を僕からうばいと交通事事故だ。その時、姉さんは小学三

2.3月衛生行事

| 月日 | 種目 | 対 象 | と ころ | と き |
|------|--------------|------------------|-------------|-------------|
| 2.16 | 乳児検診 | 生後3ヶ月~12ヶ月 | 三島町総合福祉センター | 13.00~15.00 |
| 3.5 | 成人病指導会 | 昭和47年度成人病検診二次受診者 | 日吉支所 | 〃 |
| 3.6 | 〃 | 〃 | 三島町総合福祉センター | 〃 |
| 〃 | 〃 | 〃 | 上条公民館 | 〃 |
| 〃 | 栄養指導(キッチンカー) | 一般 | 上岩井公民館前 | 10.30~11.30 |
| 〃 | 〃 | 〃 | 三島町体育館前 | 13.30~14.30 |
| 3.8 | 妊婦検診 | 〃 | 三島町総合福祉センター | 13.00~15.00 |

健康メモ

寒い季節は血管に関する病気の症状が現われたり、ひどくなったり、あるいはそのために死に至る事多い季節。血圧の高い人、心臓のわるい人、動脈硬化のある人は特に気をつけましょう。

人口を考える

なぜ減る

原因は社会減少に

昭和四十七年末の当町の人口は、十年前の昭和三十一年同期にくらべ、七千三百五十八人も少ない七千五百八十八人でした。

減少率では、男が十二・六割、女が十六・五割で、女が男より三・九割も高いことを示しています。

昨年一年間でも百八人が減少し、やはり転出者の多い事が、原因になっています。

昭和47年 人口増減のあらまし

| | | |
|---------|---------|----------|
| 出生 | 死亡 | 婚姻 |
| 4.4日 1人 | 5.7日 1人 | 8日 1組 |
| 転入 | 転出 | 世帯人員 |
| 2.7日 1人 | 1.3日 1人 | 1世帯 4.5人 |

な大きさがないと、維持しつづけていけません。是非共、外への流出をくいじめ、増加をはかる事が、急務です。

そこで、我が三島町は、長岡市のベッドタウンとなる事に、環境が整備され、公害のない森林に囲ま

れた、住宅地として行く事が、一番と思えます。

この町に住宅地を造成し、一区画六十坪〜七十坪、一百万円〜一百万五千円の宅地を三百二十カ所を五年間で造り、その後五年間以内で家を建てる条件付でやれば町の計画の昭和六十年度に、今より一千六百八十八人の八千六百八十八人の町になります。

土地供給公社を作り、通勤先の長岡市と共同長期計画をたて、早急に実現される事を希望します。

産業

あれこれ

金融部は協野町事務所に統合

は信用事業しかない。

一方昨春北銀支店が閉店以来不便を感じられ、協野町に相談に来られる方も増加しつゝある協野町事務所に中心に一層サービスをする為に事務統合をします。

しかし、農協の信用組合化であつてはならない。

そこで農協の規模としてはいさゝか過大投資とも思われる育苗、ライスセンター等をも設置し農協の近代化と農家経営の合理化を計り共存共栄して行こうと云うので多少の無理をして

農業生産組合 結成構想

協野町農協では、すでに暗きよ排水事業の完了した外に、吉崎地区、上岩井地区の地区を対象に、将来専業農家として自立できる中核農家による、農業生産組合を誕生させようと、第一次構想を、ねつていきます。

構想では、今年度準備期間に、翌四十九年度実施年度として農協が、育苗センターからライスセンターまでの一連の農業近代化施設を生産組合に貸与し三地区農家生産組合から、共同で利用するもの

です。

ややもすると、農業機械の過剰投資で、経営が火の車となりがちの農業から脱皮して、ソロボンの持てる農業にと、夢はふくらんでいます。

協野町農協 四年目を迎える 米生産調整

こととして四年目を迎える米生産調整も、目標数量二〇五万トンをやや緩和のきざし



給乳口

これだけまけしよう

1. 給乳口が開いてありますか
2. 排気口が開いてありますか
3. エントツは屋外に出ていますか

所得税・町民税

確定申告は3月15日までに

所得税の確定申告と、県町民税の申告が、二月十六日から始まります。

申告期限は、三月十五日

昭和四十七年中に、すべの所得金額が、別表の所得控除額より多い人。

サラリーマンでは、①給与の収入額が、五百万円を超える人。②給与のほか、他の所得が、十万円を超える人。

確定申告

昭和四十七年中に、すべの所得金額が、別表の所得控除額より多い人。

サラリーマンでは、①給与の収入額が、五百万円を超える人。②給与のほか、他の所得が、十万円を超える人。

確定申告

昭和四十七年中に、すべの所得金額が、別表の所得控除額より多い人。

サラリーマンでは、①給与の収入額が、五百万円を超える人。②給与のほか、他の所得が、十万円を超える人。

確定申告

所得税・県町民税所得控除一覧表

| 種 類 | 所得税 | 県町民税(見込) | 摘 要 |
|-----------------|-----------------|------------------|----------------|
| 基礎控除 | 200,000 | 160,000 | |
| 配偶者控除 | 200,000 | 150,000 | |
| 扶養控除(1人につき) | 140,000 | 120,000 | |
| 但し配偶者がいない場合の1人目 | 150,000 | 140,000 | |
| 老人扶養控除 | 160,000 | 140,000 | |
| 社会保険料控除 | 支払額全額 | 支払額全額 | |
| 小規模企業共済掛金控除 | 〃 | 〃 | |
| 生命保険料控除 | (最高)37,500 | (最高)27,500 | 支払額によって控除額が異なる |
| 損害保険料控除 | (〃)10,000 | なし | |
| 障害者控除(特別障害者) | 10,000(160,000) | 120,000(140,000) | |
| 高齢者、寡婦、勤労学生控除 | 120,000 | 120,000 | |

昭和48年納税相談日程計画

| 期日 | 曜 日 | 時 間 | 対象の方、会場等 | 時 間 | 対象の方、会場等 |
|------|-----|------------|---------------------|------------|-----------|
| 2-17 | 土 | 9:00~1:20 | 営業の方で日時の指定されている人 役場 | | |
| 21 | 永 | 9:00~1:60 | | | |
| 22 | 木 | 9:00~1:60 | | | |
| 23 | 金 | 9:00~1:60 | | | |
| 24 | 土 | 9:00~1:20 | | 9:00~12:00 | 一般 中永区長宅 |
| 26 | 月 | 9:00~1:60 | 一般 逆谷公民館 | 9:00~16:00 | 一般 氣比宮公民館 |
| 27 | 火 | 9:00~1:60 | 一般 蓮花寺公民館 | 9:00~16:00 | 一般 上条公民館 |
| 28 | 水 | 8:30~1:70 | 営業の方で日時の指定されている方 役場 | | |
| 3-1 | 木 | 8:30~1:70 | 営業の方で日時の指定されている方 役場 | | |
| 2 | 金 | 8:30~1:70 | 営業の方で日時の指定されている方 役場 | | |
| 3 | 土 | 8:30~1:20 | 一般 支所 日吉支所 | | |
| 5 | 月 | 9:00~16:00 | 一般 下河根公民館 | | |
| 6 | 火 | 8:30~17:00 | 一般 役場 | 9:00~16:00 | 一般 瓜生公民館 |
| 7 | 水 | 9:00~1:60 | 一般 藤宮公民館 | 9:00~16:00 | 一般 新保公民館 |
| 8 | 木 | 9:00~1:60 | 一般 上岩井事務所 | | |
| 9 | 金 | 9:00~1:20 | 営業の方で日時の指定されている人 役場 | 8:30~17:00 | 一般 支所 |
| 10 | 土 | 9:00~16:00 | 営業の方で日時の指定されている方 役場 | | |
| 12 | 月 | 9:00~1:60 | 一般 七日市公民館 | 8:30~12:00 | 一般 支所 |
| 13 | 火 | 9:00~1:60 | 一般 七日市公民館 | | |
| 14 | 水 | 8:30~17:00 | 一般 役場 | 8:30~17:00 | 一般 支所 |
| 15 | 木 | 8:30~17:00 | 一般 役場 | 8:30~17:00 | 一般 支所 |

児童手当の支給範囲がひろがります

児童が、身心ともにすこやかに成長することの願いこめて、昨年一月より児童手当法が生まれ、実施されています。

ことし四月より、児童手当を受ける対象となる児童の範囲が、つぎのとおりひろがります。

(1) 十八才未満の児童を、三人以上養育しており、そのうち一人以上が、ことしの四月一日現在で十才未満の児童(昭和三十才未満一人につき三千円となり

(2) その人の収入が、一定額(たとえば、扶養親族五人の場合、二二三万円)の額は、ことしの六月から引きあげられる予定です。)に満たないこと。

児童手当の月額は、ことし四月から三人以上の児童のうち、出生順に数えて、三人目以降の児童で十才未満一人につき三千円となり

八年四月二日以後に生まれた児童)であること。

その人の収入が、一定額(たとえば、扶養親族五人の場合、二二三万円)の額は、ことしの六月から引きあげられる予定です。)に満たないこと。

児童手当の月額は、ことし四月から三人以上の児童のうち、出生順に数えて、三人目以降の児童で十才未満一人につき三千円となり

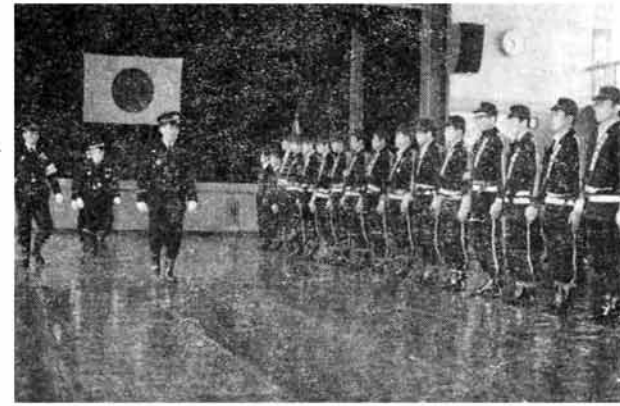

1/6 出初式 (体育館にて)

ただいまの 団員数 287人

消防体勢 自動車消防ポンプ 3台

消防体勢 可搬式消防ポンプ 15台

一月号にて、ご紹介しました新区長に大字鳥越が未定でしたが、このほどきまりました。

交通安全 年間スローガン

【運転者むけ】

せまい日本

【歩行者むけ】

そんな急いでどこへ行く

【子どもむけ】

またたしかめてハイ横断

ぼくしむけ

どうのどびだしわるふざけ

区長会長に 小林三郎氏

交通安全 年間スローガン