



# 広報 越後

1986  
4/1

No. 253

■ 発行 / 越路町役場 (新潟県三島郡越路町) TEL (0258) 92-3111 ■ 印刷 / 大川印刷株式会社

## ピカピカの 一年生は7人 (東谷小学校)

4月5日は待ちに待った入学式です。いっぱいに詰めこんだランドセルにつぶされそうな一年生の姿は、いつ見てもほほえましいものです。今年入学する児童は、四校で234人、東谷小が最も少なく7人で、越小が146人と四校中一番多く入学します。2月26日、雪にすっぽりうずまった東谷小で1日入学が行われ、交通安全帽をいただいたり、校内めぐりをしていました。



### 町の人口

住民基本台帳人口 (2月末現在)

世帯数	3,346	前月比	-1
人口	14,641		+6
男	7,131		+5
女	7,510		+1



## 4月 広報カレンダー

1 火	心配ごと相談 (1:30~4:00 福祉センター 春の火災予防運動 (~7日まで)	16 水	高齢者職業紹介 (1:00~3:00 福祉センター)
2 水		17 木	
3 木		18 金	
4 金		19 土	母子手帳発行日 (9:00~9:30 役場)
5 土	母子手帳発行日 (9:00~9:30 役場)	20 日	県知事選挙 県議三島郡補欠選挙 } 投票日
6 日	春の全国交通安全運動 (~15日まで)	21 月	行政相談 (9:00~2:00 役場)
7 月		22 火	心配ごと相談 (1:30~4:00 福祉センター) 3歳児検診 (1:30~2:30 福祉センター)
8 火	心配ごと相談 (1:30~4:00 福祉センター)	23 水	糖尿病教室終了者の集い (9:30~ 福祉センター)
9 水	生ワクチン投与 (1:30~2:30 福祉センター) (1:30~2:30 浦区事務所)	24 木	3歳児検診 (1:30~2:30 浦区事務所)
10 木	婦人週間 (~16日まで) 健康相談 (10:00~11:30 釜ヶ島区事務所)	25 金	3歳児検診 (1:30~2:30 岩塚農協)
11 金	生ワクチン投与 (1:30~2:30 岩塚農協) (1:30~2:30 塚野山集落センター)	26 土	
12 土		27 日	
13 日		28 月	
14 月	健康相談 (10:00~11:30 小坂区事務所)	29 火	天皇誕生日
15 火	心配ごと相談 (1:30~4:00 福祉センター)	30 水	3歳児検診 (1:30~2:30 塚野山集落センター)

## 工事停電

4月23日	8時~12時	十楽寺 中島
5月8日	8時30分 ~12時	泉島

## 正しい犬の飼い方

- 家族の一員として一生可愛がりましょう
- 犬舎とそのまわりはいつも清潔にしておきましょう
- 毎日かならず運動させましょう
- 散歩のときのふんの始末はかならず自分でしましょう
- 放し飼いや捨て犬は絶対やめましょう
- 飼い犬が人を咬んだり (咬まれたら) 保健所・町に届出ましょう
- 毎年1回は必ず登録と狂犬病予防注射を受けさせましょう

## 犬の登録と 狂犬病予防注射

登録と予防注射は、年1回となっています。生後91日以上犬を飼育している方は、下記日時に必ず受けてください。

### 1. 日時

月日	ところ	時間
4月23日	塚野山集落センター	9:30~11:00
	岩塚農協	10:15~10:45
	石津トレーニングセンター	11:10~11:30
	役場	1:00~2:00
	神谷集落センター	2:20~2:50

2. 手数料 4,700円(1頭当り)

3. その他 愛犬手帳と申請書を御持参ください。くわしくは、役場住民課へ。

# 昭和61年度予算

**総額 70億7,125万円**  
前年当初比 26.5%増

## 特別会計

農業集落排水事業	1億 911万円
国民健康保険事業	5億5,839万円
老人保健事業	5億7,088万円
ガス事業	4億1,463万円
水道事業	2億3,227万円
下水道事業	5億8,297万円

一般会計は  
**46億300万円** (前年当初比 33%増)

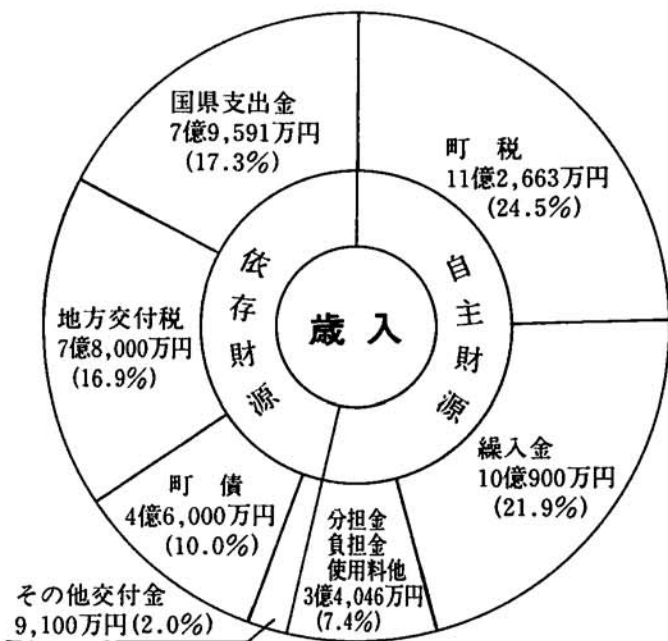

昭和六十一年第一回町議会定例会は、三月十一日に開かれ、条例の制定・一部改正及び六十一年度予算など三十五議案が六日間にわたり審議、それぞれ原案どおり可決し三月十九日終了しました。

今年度の当初予算は、社会経済情勢の推移に即応した多様な行政需要に対処し、地域経済の活性化を図るべく、町総合計画に掲げた事業で真に必要な施策へ重点的・効率的に財源配分をなし、住民サービスの確保を図り、町勢の着実な前進を期するための予算となりました。

予算総額は、七十億七千二百二十五万円（一般会計四十六億三千万円、特別会計二十四億六千八百二十五万円）で、対前年伸び率は二六・五%増となりました。伸び率が高くなった理由には、役場庁舎の建設費十一億三千三百万円が計上されたことによりです。

以下、定例町議会で議決された条例、予算等のあらましをお知らせします。

## 一般会計

### 歳入

歳入構成は、グラフに示すとおりです。

町税は、前年（六十年）に比べ九・五%増の十一億二千六百万円、国庫支出金が二十八%増で三億三千六百万円、庁舎建設による基金の繰入金、町債が大きく伸びた反面、電源立地促進対策交付金及び県支出金が減少し、一般会計予算の対前年比は三十三%と大きな伸びとなりました。

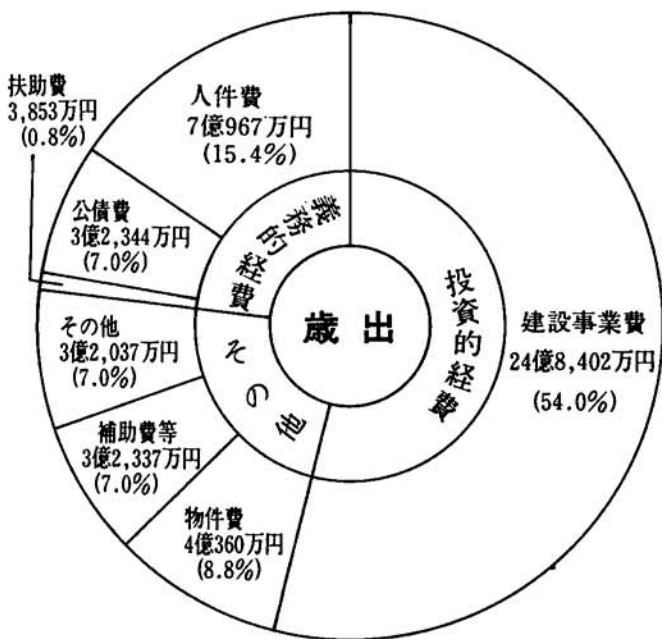

## 歳出

歳出においては、昭和六十年に策定した行政改革大綱に基づき経常経費の節減に極力努め、事務の合理化、住民サービスの向上に配意し、地域の活性化を図る公共事業費の配分に留意した予算配分をしました。

主な事業は次のとおりです。

- ◇役場庁舎の建設  
大字浦地内に、三階建て四、〇〇〇㎡の庁舎を単年度で建設する。

### ◇泉島橋の架換(継続)

幅員四mの橋が八mに変わります。(六十三年秋開通見込)

### ◇十二割架道橋の架換(継続)

神谷一浦間の信越線ずい道を八m幅員に改築、関ガソリンスタンド付近で町道も立体交差となります。(六十四年開通見込)

### ◇町道の改良・舗装

神谷地内外三十一路線、延長五、六〇〇m

### ◇道路消雪施設

飯島外十五路線に消雪パイプ施設設置、延長四、五八〇m

### ◇信濃川河川公園の整備

公園利用者の駐車場、公園内道路の整備を行う。

### ◇カントリーエレベーターの建設補助

昨年一部稼動したカントリーは、今年二号機(二、五〇〇トン貯蔵)を設置し完成、米迎寺・石津地内の米作農家の生産費低減と所得増加を図る。

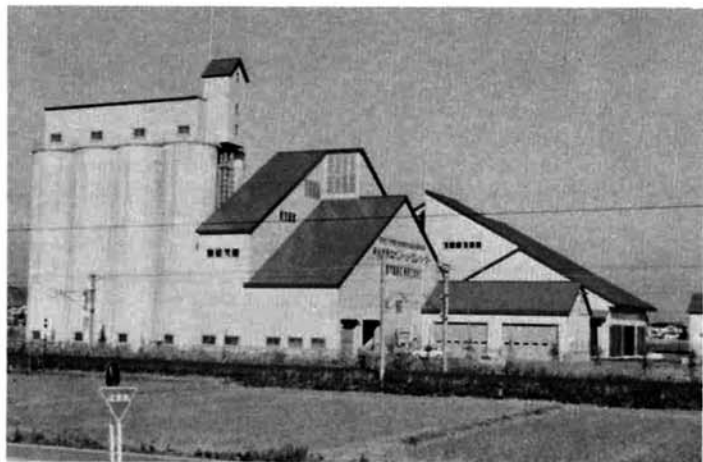

▲秋には二基目のサイロが立ち貯蔵量がアップするカントリー

## 主な建設事業

事業名	事業費	付記
庁舎建設事業	1,113,000円	3階建 延4,000㎡
林道開設事業	32,500	笏打谷線
林道地域活性化対策事業	51,206	・ 栴形山森林公園整備 ・ 作業道開設 栴形線 2,000m 七久保線 1,000m
工業再配置促進事業	16,700	成出ゲートボールコート 6面
防雪事業(消雪施設)	100,791	消パイ 16か所 4,580m 削井補助 10か所
まちづくり市町村道整備モデル事業	291,000	十二割架道橋、岩田地内舗装、泉島橋架換
河川公園造成事業	52,800	
学校校地、施設整備	83,100	
旧長谷川家住宅修理事業	81,014	
道路整備事業	196,820	町道改良15か所、舗装16か所

### ◇ゲートボール場の建設

成出の農村広場(不動沢)にゲートボールコート六面を造成する。

### 各学校施設の整備をする。

### ◇重要文化財 旧長谷川家住宅の修理(継続)

今年度は、主家の修復を行う。六十二年秋修復完了予定。



▶ 十二割ずい道の改良(現在地より若干米迎寺よりとなる)

### 建設補助

- ◇林道の開設・舗装  
笏打谷線の開設(継続)及び秋葉線外の林道舗装を進め林業振興を促進する。
- ◇教育環境の改善  
越中の窓枠改修をはじめ、

# 選挙 知事 選挙 県議会議員三島郡補欠選挙

投票日は4月20日(日)

## 特別会計

### 農業集落排水事業

中野島地区(西野、飯島)の下水管布設工事、二、四〇〇mを実施する。

### 水道事業

現在の水道使用量は、給水能力を上まわっており、さらに今後の下水道の供用開始を考え、配水池一基(一、〇〇〇m<sup>3</sup>)を増設し安定給水を図る。

### 下水道事業

公共下水道は、白山から朝日巴ヶ丘跨線橋先までと、白山一・二丁目地区の管理設工事をす。

特定環境保全公共下水道は、信越線中島踏切付近と十楽寺地区の管理設工事をす。

また、次年度以降の工事に備え朝日と飯塚地区の調査をする。

## 条例関係

◇議会議員の報酬及び非常勤特別職の報酬を四月一日から

引き上げる。

◇議長の内引上前報酬 十八万二千円(十七万円)

◇副議長の月額報酬 十四万五千円(十三万五千円)

◇常任委員長の月額報酬 十三万四千円(十二万五千円)

◇議員の月額報酬 十三万二千円(十二万三千円)

また、農業委員会会長等の月額報酬も引き上げられ、農委会長三万七千四百円、教育委員長二万二千五百円、非常勤特別職の報酬を七%前後引き上げ、町長等常勤特別職の報酬はすえ置きとなりました。◇町立へき地保育所の保育料

## 役立っています

### 簡易保険・国民年金

の借入をしました。なおこのうち、河川公園の整備には、郵便局の簡易保険、郵便年金の保険料や掛金の積立て資金の融資を受けております。また、昨年十月に河川公園に完成した夜間照明施設(写真)は、厚生年金及び国民年金などの年金積立金からの融資で建設されました。

地方債の六十年度末現在見込額は別表の通り、二十三億二千百万円で六十一年度一般会計予算の半分近い額が借入金残となっています。昭和六十一年度借入額は次のとおりです。

土木施設 二億八千九十万円  
体育施設 五千二百三十万円  
福祉施設 百五十万円  
消防施設 二百五十万円  
災害復旧 千四百六十万円  
で合計二億七千九百四十万円

## 不在者投票は

新潟県知事選挙は三月三十一日告示、新潟県議会議員三島郡補欠選挙は四月十一日告示され、両選挙とも四月二十日(日)に投票が行われます。

各戸に配布される選挙公報や政見放送などをよく見聞しよく考えて投票しましょう。

### ◇投票できる人

昭和四十一年四月二十一日以前に出生した人で、昭和六十年十二月三十日以前に越路町の住民基本台帳に登録され引き続き越路町内に住所を有する人が投票できます。

なお、越路町の選挙人名簿に登録されており、昭和六十年十二月三十一日以降県内の市町村に移転された人は、移転先の市町村長の発行した引き続き県内に住所を有する旨の証明書を持参すれば越路町で投票することができます。詳細は当該選挙管理委員会にお問い合わせください。

の改正

月額九千五百円を一万円に

◇町税条例の一部改正 督促手数料五十円を百円に、バイク等の標識をなくした

場合の代償金百五十円を三百五十円に引き上げ、木材引取税を廃止しました。

◇町事務手数料条例の一部改正

土地及び建物、収入証明等の諸証明料百円を二百円に引き上げる。

◇町国民健康保険条例の一部改正

助産費支給十万円を十三万円に、葬祭費支給四万円を五万円に、督促手数料五十

県知事選挙 3月31日  
県議会補選 4月11日  
から4月19日

### ◇投票時間

投票のできる時間は、午前七時から午後六時までです。入場券に、選挙人氏名、投票時間、投票場所が記載してありますので確認のうえ投票所へ持参してください。

### ◇不在者投票

投票日にやむを得ない用務などで投票所へ行けない人は不在者投票ができます。不在者投票をされる人は、宣誓書(用紙は選挙管理委員会にあります)を提出して投票することになりますので、印鑑持参のうえ選挙管理委員会(越路町役場内)へおいでください。

不在者投票のできる期間は新潟県知事選挙は三月三十一日から四月十九日まで、新潟県議会議員三島郡選挙区補欠選挙は四月十一日から四月十九日までです。投票時間は、それぞれ毎日午前八時三十分から午後五時までです。

## 地方債の借入状況

区分	60年度末現在高見込額
1 普通債	2,238,288千円
(1) 土木費	1,662,244
(2) 農林水産費	154,179
(3) 教育費	126,019
(4) 公営住宅費	14,407
(5) 保育所・児童館費	45,631
(6) 体育施設費	132,556
(7) 福祉施設費	72,151
(8) 消防費	31,101
2 災害復旧費	74,300
(1) 土木費	65,791
(2) 農林水産費	8,509
合計	2,312,588

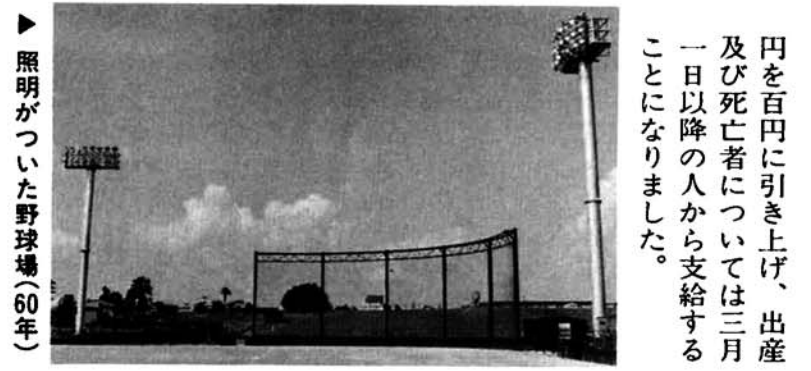

照明がついた野球場(60年)



郵便局の簡易保険等の資金融資で整備されている河川公園

### ◇入場券について

投票所入場券は四月中ごろ配布予定です。入場券が手もとに届かない場合は選挙管理委員会へ問い合わせください。もし、配布された入場券をなくされた人は、投票所で係員(受付)に申し出てくださ

い、再発行いたします。

## 消防団長に

### 大野今朝松氏就任



副団長 井口 由松  
(兼子防部長)  
副団長 山本 修  
(兼教育主幹)  
訓練部長 佐藤 清一  
技術部長 内山 孝司

三月三十一日をもって退団された、大石三男次前消防団長の後任に大野今朝松氏が団員の推せんを受け、四月一日町長の任命により越路町消防団団長に就任されました。

大野氏は、昭和二十一年千谷沢村消防団に入団、昭和五十年四月には、越路町消防団副団長になるなど、長きにわたり消防活動に活躍されております。

消防団の新組織(敬称略) 団長 大野今朝松

あなたの胸に  
緑の羽根を

4月1日~30日 緑の羽根募金運動

# 新国民年金 加入者は二種類

新しい国民年金制度では、国民年金の加入者はつぎの三種に分類されます。

## 第一号被保険者

自営業者など日本国内に住んでいる二十歳以上六十歳未満の人が加入します。保険料は自分で納めることとなります。

## 第二号被保険者

厚生年金、船員保険、各種共済年金の加入者で、この人たちは厚生年金等に加入すると同時に国民年金にも加入することとなります。保険料は厚生年金や共済年金の制度から国民年金の制度に拠出金として拠出されるので、個別に納める必要はありません。

この人たちの保険料は、ご主人の厚生年金や共済年金等の制度から拠出金

第三号被保険者  
厚生年金・共済年金等の加入者(サラリーマン)の奥さんで、二十歳以上六十歳未満の無業の人が加入します。

として拠出されるので、個別に保険料を納める必要はありません。

## 届出を忘れると 無年金の恐れも

第三号被保険者の人たちは、夫の加入する年金制度によって、その資格が変わります。たとえば、夫がサラリーマンをやめて自営業を営むようになると、夫は国民年金に加入することになり、奥さんは第三号被保険者でなく、第一号被保険者になって保険料を納めなくてはなりません。また、夫が自営業をやめて



サラリーマンになると、第二号被保険者となり、奥さんは第一号被保険者でなく、第三号被保険者になって保険料を納めなくてもよいこととなります。

つまり夫の加入する年金制度によって、奥さんが加入する国民年金の種類が変わってきます。

このような場合や、奥さん自身に収入があり夫の扶養になれなくなったとき、離婚したときなどには、速やかに役場年金係に届出が必要です。届出を怠ると、納めなくてもよい保険料を納めたり、また将来、年金を受けられなくなる恐れもありますから、届出は確実に行ってください。

## 今、国民年金に 加入していない サラリーマンの奥さんへ

今年四月からスタートする新国民年金では、夫が厚生年金や共済年金に加入しており、その夫から扶養されている二十歳以上六十歳未満の奥さんは、保険料を納める必要のない加入者(この加入者のことを「第三号被保険者」といいます)として、全員が国民年金に加入し、老齢基礎年金な

どを受けることができるようになりましした。こういう奥さんで、現在、国民年金に加入されていない方は、役場年金係に届出が必要で、この届出を怠ると、老齢基礎年金等が受けられな

いことでもありますので、届出は忘れずにすませてください。この届出は四月一日から、届出に必要なものは、夫が加入している年金の種類により、つぎの表のとおりです。

夫が加入している年金の種類	届出に持参するもの
厚生年金	印鑑、年金手帳、健康保険被保険者証
国家公務員等共済組合 継続長期組合員	印鑑、共済組合員証 事業主から確認してもらい届出する
私立学校教職員共済組合 丙種組合員(長期給付の適用のみ受ける組合員)	印鑑、私立学校教職員共済組合員証 印鑑、私立学校教職員共済組合員資格証、健康保険被保険者証
農林漁業団体職員共済組合	印鑑、農林漁業団体職員共済組合員証、健康保険被保険者証
国民健康保険の被保険者である組合員	事業主から確認してもらい届出する
地方公務員共済組合	印鑑、共済組合員証

## 第三号被保険者に お願い

今年四月から始まる新国民年金法で第三号被保険者には、役場の窓口には保険料を納めることができず、四月分からは、役場ではたいてい加入者の国民年金の加入者の事務を取扱っているため、納付

書の発行はすぐに取りやめることができないかもしれせん。事情ご理解のうえお手数ですが、つぎのことを特にお願いたします。◎今年四月分からの国民年金の保険料を納めるための納付書が届いたときは、納めないうようにお願いします。

## 国民年金の保険料が 1100円に引き上げ



国民年金の定額保険料は、今年の四月から一ヶ月につき七千五百円に改められます。

国民年金制度は、老齢や障害などにより働けなくなったときに、年金によって生活を保障することを目的としています。

いつの時代にあっても、年金の価値を社会状況に応じた水準に保つていかねばなりません。

また、人口の高齢化が進む中で年金受給者が増え、年金の支払いに要する費用が年々増えています。

このようなことから、国民年金の財源をまかなっている保険料も引き上げが必要になります。年金制度は、老齢世代を若

い現役世代が支える、そして次の世代へと順々にバトンタッチしていく、相互の助け合いの仕組みがとられています。

家計を預る奥さんにとって、保険料のアップは頭の痛いことですが、最後の柱となる国民年金制度を今後も健全に運営していくため、保険料の引き上げについてご理解をお願いします。

## 納め忘れのないよう 保険料の前納制度を

国民年金の保険料を、一年分一括して前納する制度をご存知ですか。

この制度を利用すると、月納める手間が省け、ついつい納め忘れも防げます。また保険料も普通なら一ヶ月七千五百円、一年間では八万五千二百円になりますが、四月に一年分前納した場合は八万三千四百円で二千六十円が割引になります。

四月は、保険料を前納する都合のよい時期です。みなさんもこれを機会に一年前納に切り替えてみてはいかがでしょうか。

一年前納した場合の保険料額は、つぎのとおりです。  
保険料額 八万三千四百円  
付加分 四千六百八十円  
計 八万七千八百二十円

前年度分の保険料は  
四月三十日まで完了  
国民年金に加入のみなさん  
昨年四月分から本年三月分までの保険料は納め終えましたか。

四月三十日までなら、納め忘れていた保険料は役場の年金係に納めることができます。

## みんなで参加

# 春の全国交通安全運動

「春の全国交通安全運動」が四月六日から十五日まで行われます。今年の重点目標は次の四つです。

- 一、シートベルト、ヘルメット着用の徹底
- 二、新入学(園)児を中心とした子供の交通事故防止
- 三、二輪車の無謀運転の追放
- 四、高齢者の事故防止

## 習慣づけよう 安全な横断方法

## 子供と高齢者を 交通事故から守ろう



歩行者が最も事故にあいやすいのは、道路を横断するときです。単に「道路を横断することであつても、ただ」注

意して渡る」というだけでは安全は確保できません。「なぜそんなのか」を理解しながら、「安全な横断」の方法をしっかり習慣づけるようにしましょう。

## 車は急に止まれない

いきなり渡り出すのは危険です。安全をしっかりと確かめてから渡りはじめましょう。

## どこでも渡る悪いくせ

近くに信号機や横断歩道があるときは、少し遠回りでも必ずそこへ行って横断しましょう。近くに信号機や横断歩道がないときは、できるだけ道路の左右の見とおしが良い場所

## 横断中も 気をつけて

横断後半、左方向から走ってくる車や、交差点での左右に曲る車に特に気をつけましよう。

怖いのは「消したつもり」と

「消えたはず」  
春の火災予防運動



▲雪中訓練に励む消防団員 (2月23日)

四月一日から七日まで県下一斉に春の火災予防運動が行われます。  
春先は空気が非常に乾燥するとともに、強風の日が多いことから火災が発生しやすい気象状況となります。火の取扱には充分注意し、火災の恐ろしさを再認識してください。

四月一日午前六時にサイレンを吹鳴し、機械器具、水利施設の点検をするほか、運動期間中に事業所、各家庭を訪問し、予防査察を行いますのでご協力ください。

一人ひとりが火の取り扱いについて十分な注意をすれば、火災は未然に防ぐことができます。次のことを、家族みんなでもう一度確認してください。

マッチやライターは子供の手の届かない場所に置きましよう。  
ストーブ ストープによる出火で目立つのは「引火」と

「可燃物の接近接触」。ストーブの火が燃えやすいものに移って火災になるケースが多いので、周囲はいつもかたづけしておきましょう。  
放火 家のまわりには燃えやすいものを置かないこと。隣近所で気をつけあって、夜間は家のまわりをできるだけ明るくしておきましょう。  
煙突 火の粉が飛ばないよう、煙突内の掃除はこまめにしましょう。また過熱による出火も多いので、建物などと接触しているところがないように注意を。  
マッチ・ライター 身近すぎ取り扱いがルーズになりがちなのがこの二つ。マッチの投げ捨ては厳禁。引火物の近くでは絶対に使わないようにしましょう。  
たき火 まずまわりをかたづけ、必ず水を用意してからはじめましょう。終わったら、完全に消火したことを確かめます。

消火器の訪問販売にご注意

最近、消火器の訪問販売で被害を受ける事例が起きております。



①安全ピンを抜く ②ホースをはずす ③ホースを火元へ向けて ④レバーを強く握って噴射

販売者は、あたかも消防職員であるかのようなふるまいや、類似の服装で、消火器の点検に訪問している等巧みな言葉で買い替えるよう販売をすすめる者がおります。  
町では、消火器の点検・販売については一切業者に依頼しておりませんので注意してください。  
消火器の購入・詰め替えは消防団員または、役場へ申し出ください。

みんなの注意で火事をなくそう

町消防団では今年こそ無火災にと、火災予防運動初日の

「引火」と



▲在校生に見送られ学舎を去る卒業生(3.14 越中)

カメラルポ  
234名の新入学児童に町から交通安全帽を贈る



春、三月は卒業、四月は入学のシーズンです。明日への夢と希望を胸いっぱいにかかい、新しいスタートをしてください。

保健婦の健康一口メモ

三歳児の健康

三歳頃になると、言葉が上手に話せたり、人の言うことがしつかり理解できるようになります。又、母親と自分、友だちと自分などの関係がわかってきて、自立性が芽ばえてきます。そして、乳児期に見落とされていた異常が発見されるものもこの頃です。さらに、毎日の生活の中で、歩いたり、走ったり、遊んだりを繰り返して、心身共にぐんぐん上達していきます。活発な動作が目立ち、活動範囲も広くなります。しかし、まだ、危険を予測する力は十分ではありませんので、川や池などへの転落や交通事故には十分注意し、安全な遊び場を与えてやることや、事故から自分を守るしつけや、訓練が大切です。体の発育では、脳や筋肉、骨格といった体の組織が充実してきます。良質の蛋白質を中心に、カルシウムや鉄分、ビタミンなど十分含んだバランスのよい食事と規則正しい生活を送らせることが大切です。このように三歳という時期は、子供の発達をみていく上で大変重要な節目であります。三歳児健康診査は必ず受けるようにしましょう。

みなの文芸欄

みなの文芸欄

みなの文芸欄

みなの文芸欄

みなの文芸欄

みなの文芸欄

みなの文芸欄

みなの文芸欄

みなの文芸欄

みなの文芸欄

みなの文芸欄

みなの文芸欄

みなの文芸欄

みなの文芸欄

みなの文芸欄

子報では天気のはずが雨になり

苦しむよ早くよくなれうそになれ

エイプリルフルマことの言もうそにされ

うそをつき真赤になつてうつむいた

病臥す友につくり笑顔で軽いうそ

嘘一つ父の眼鏡に見透され

選者の吟

大野 玄老 (長岡市)

牧口 信子 (柏崎市)

鈴木 理咲 (越路町)

横山 栄子 (田上町)

酒井 拓水

石原 草庵

4月分有線放送計画予定表

Table with columns: 月・日, 曜, タイトル, 内容, 放送者

みんなのスポーツ

健康は家庭の宝 スポーツで健康を!!

4月のスポーツカレンダー

- 13日(日).....登山連盟山開き会  
・行先 金倉山
- 27日(日).....秋季野球大会決勝  
(※雪消え状態で変更あり)

町登山連盟 山開き会

- 期日 4月13日(日)
- 行先 金倉山 (356m)  
(越路町、最高地点、柏崎市境)
- 問い合わせ先  
教育委員会 (92-4655) 又は  
池野 正春 (92-3670)

バレーボール教室・練習会

- 期日 4月16日より毎週水曜日 (勤労者会館は木曜)
- 会場 越路小学校・勤労者会館・塚山小学校  
農業者トレーニングセンター
- 時間 午後7時30分より9時30分まで
- 参加費 スポーツ安全保険料として1,040円
- 問い合わせ先  
各会場毎に内容が異なりますので、新たに参加される方は、各会場の責任者または教育委員会へお問い合わせ下さい。

みんなで加入!!

スポーツ安全保険

スポーツにケガはつきもの!大丈夫とおもっていてもおもわぬところにアクシデントが.....

スポーツ安全保険は、スポーツ並びに社会教育事業に伴う傷害事故の補償を行うことによって、安心してこれらの活動ができるよう創設された保険制度です。自己の傷害のみならず、対人・対物の損害賠償責任保険が付加されておりますので、現在スポーツを続けられている方、これからスポーツを始められる方たちにこの制度の活用をお勧めいたします。

この保険には10人以上のグループで加入できます。野球のチームや子供会で加入を検討なさってはいかがでしょう。

- 保険に関するお問い合わせ  
教育委員会、社会教育係へお問い合わせ下さい。  
(TEL 92-4655)

一口トリム

「みんなのスポーツ」とは? 特定の年齢・階層・性別・種目に片寄らず、幼児からお年寄りまでを対象に、健康づくり、仲間づくり、地域づくりをめざしたものです。

申し込み・問い合わせは町教委へ。 ☎92-4655  
~各種大会や教室のご案内~

春からのスポーツ行事ご案内

いよいよ春がやってまいりました。町及び各スポーツ団体におきましては、皆様方のライフスタイルに合わせたスポーツを楽しんでいただけますよう、春から様々な催し物を計画しております。ここに掲載されているのは、近々行われる予定のごく一部のものです。来月号からの町報もよくご覧になり、お気軽にご参加下さい。

少年少女柔道教室

- 期日 61年4月~62年3月 毎週土曜
- 会場 町民体育館柔道場
- 対象 町内小学生1年以上・中学生までの男女
- 参加費 年間2,000円 (保険料含む)
- 開講式 4月5日(日) 午後2時より
- 申し込み・問い合わせ先 来迎寺 稲川 豊 (92-2544)
- その他 新入学児童にパンフレットを配布いたします。

トレーニング教室 (会場:町民体育館)

- 期間 5~7月・9~11月 毎週木曜 PM7:30~

婦人体育教室 (会場:町民体育館)

- 期間 5~7月・9~11月 毎週火曜 AM10:00~

卓球教室

- 期日 5月(塚山中学校) 6月・7月(勤労者会館)  
毎週金曜日 PM7:30~

※各教室の詳細については、回覧や来月号の町報をご覧ください。



- 保険料 (1人当り)
  - ・スポーツ活動 中学生以下の子供 (子供会等) ..... 350円  
野球チーム、ママさんバレーなど一般・・ 1,040円
  - ・文化活動 中学生以下の子供..... 350円  
社会人、その他一般..... 420円
- 保険の適用範囲
  - ・団体管理下の活動中の事故
  - ・通常の経路往復中の事故 (自動車を除く)
- 保険期間  
加入手続の翌日から翌年3月31日まで
- 保険金額
  - ・自己の傷害の場合 通院 (1週間以上) 1日につき 1,000円  
入院 " 3,700円  
死亡 1,200万円、後遺障害 1,200万円以下
  - ・損害賠償責任が生じた場合 対人.....限度額 5,000万円  
対物.....限度額 500万円

町立小中学校 教職員人事異動

(昭和61年4月)

転出			転入		
新任校	職名	氏名	前任校	職名	氏名
市町村	校名		市町村	校名	
越路小学校					
十日町市	東小	校長 山崎 弘	長岡市	福戸小	校長 布川 孝一
小千谷市	小千谷小	教諭 巻口 孝	小千谷市	片貝小	教諭 本田 一郎
退職			長岡市	大積小	教諭 佐藤 麗子
新大附属長岡小学校	教諭	池田 日出	長岡市	上川西小	教諭 高橋 紀子
青海町	市振小	教諭 森山 俊次	十日町市	六箇小	教諭 米山 俊彦
青海町	田沢小	教諭 山崎 円	(新採用)	教諭	坂井 博
			(新採用)	教諭	本間 宏美
小千谷市	小千谷小	主事 内山 幸恵	長岡市	柿小	主事 佐藤ひろみ
塚山小学校					
柏崎市	田尻小	教諭 榎並 葉子	柏崎市	枇杷島小	教諭 上石 洋子
東谷小学校					
小国町	法末小	新任校長 桑原 武	吉川町	泉谷小	教頭 村山 茂雄
柏崎市	日吉小	教諭 板垣 幸平	柏崎市	北条北小	教諭 三宮 敏一
			新潟市	新通小	教諭 斉藤 久子
			西山町	内郷小	教諭 酒井 悟
岩塚小学校					
堀之内町	原小	新任校長 佐藤 和夫	津南町	中津峡小	教頭 増井 勲
三島町	日吉小	教諭 白浜 広敏	三島町	日吉小	教諭 高橋 勝弥
広神村	西小	教諭 中島喜一郎	十日町市	十日町小	教諭 大橋 正孝
			小国町	中里小	教諭 山岸 キヨ
			赤泊村	赤泊小	教諭 豊野 陽子
越路中学校					
退職			校長 原 義正	長岡市	西中
畑野町	畑野中	新任教頭 木村 敬	小千谷市	東山中	教諭 劍持 利夫
三島町	三島中	教諭 清水 正栄	吉川町	吉川中	教諭 柄倉 一裕
上越市	直江津中	教諭 蟹江 俊彦	越路町	塚山中	教諭 三上 友也
柏崎市	第三中	教諭 吉田 正宣	津南町	津南中	教諭 根津 直久
長岡市	東北中	教諭 長井寿美枝	上越市	春日中	教諭 長嶺 宏
柏崎市	北条中	教諭 本間 健一	(新採用)	教諭	島津 優子
			(新採用)	教諭	梅山 猛生
				教諭	渡辺 玲子
塚山中学校					
退職			校長 阿部 正彦	長岡市	東北中
越路町	越路中	教諭 根津 直久	六日町	五十沢中	新任校長 渡辺 寿

※ 3/31で退職された、越路中学校校長 原義正氏・塚山中学校校長 阿部正彦氏・越路小学校教諭 池田日出氏 長い間ごろうさまでした。



コミュニティセンターで ゲートボール

西野に昨年建てられた、コミュニティセンターは真冬でもフロアーにマットを敷いてゲートボールを楽しんでいます。利用者は、来迎寺地区十の老人クラブで最初のうちは土・日を除く毎日でしたが、雪が一段落した二月に入ってから、土・日返上の活躍となりました。

県からのお知らせ

スパイクタイヤは早目に交換を

県では、スパイクタイヤの使用によって生ずる道路の被害や粉じんの発生による健康への影響を軽減するために「スパイクタイヤ不使用」の周知徹底に努めています。ドライバーの皆さん、四月一日からはスパイクタイヤ不使用期間です。早期交換に御協力をお願いします。

# 越路町役場機構図

役 場 (代)92-3111  
 ガス水道事務所 (92-2246)  
 (92-2220)  
 越路町教育委員会 92-4655  
 総合福祉センター 92-4656  
 町民体育館 92-4826  
 保育事務所 (92-4851)  
 (92-2254)

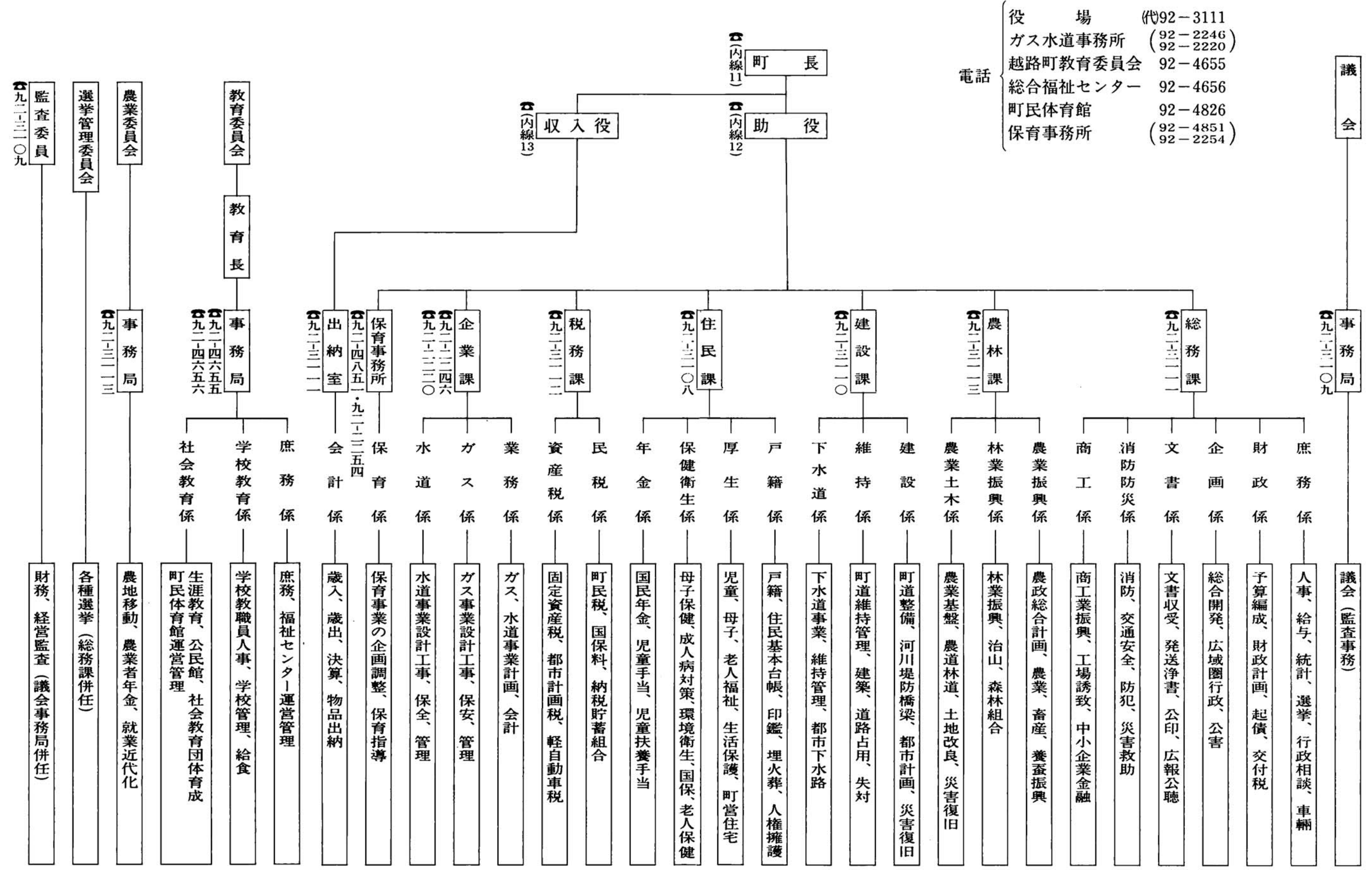

議 会

事務局

議会 (監査事務)

# 越路町職員名簿 昭和61年4月1日現在

町長 平石 金次郎  
 助役 大矢 仁三郎  
 収入役 高橋 義輝  
 教育長 山本 順平

## 総務課 TEL 92-3111

課長 (内線25) 米山 哲雄  
 庶務係 (内線16・17) 長 内藤 三夫  
 主 査 安 達 武保治  
 " 深井 亮一  
 主 事 五十嵐 義明  
 用 務 員 高橋 繁雄  
 " 清水 多喜子  
 財政係 (内線26・28) 長 佐藤 豊栄  
 主 事 西沢 和志  
 " 小野塚 澄子  
 企画係 (内線26・28) 長 金安 栄一  
 主 事 安藤 正芳  
 文書係 (内線16・17) 長 内山 順二  
 主 事 池野 恵子  
 " 佐藤 一好  
 消防防災係 (内線18) 長 榎 義一  
 主 事 小林 秀夫  
 商工係 (内線18) 長 長谷川 好晴  
 主 事 山岸 明子

## 農林課 TEL 92-3113

課長 林業振興係 (内線31) 水島 昭一  
 農業振興係 (内線33・34) 長 伊佐 文也  
 主 事 白井 則夫  
 " 内山 隆夫  
 " 河村 圭子  
 " 若林 徹  
 林業振興係 (内線32・33) 長 (課長事務取扱) 小森 順四郎  
 主 査 堀井 清  
 農業土木係 (内線32・35) 長 小林 節三  
 主 査 佐藤 貞雄  
 " 戸田 俊雄  
 " 郷山 敏雄  
 " 中野 正一  
 " 水井 正則

## 建設課 TEL 92-3110

課長 (内線55) 佐藤 周一  
 建設係 (内線56・59) 長 竹内 正夫

主 事 重丸 野正 芳  
 " 丸山 山中 壽行  
 " 西沢 剛博  
 嘱託員 田中 卜シ  
 維持係 (内線57・58) 長 平木 孝雄  
 主 査 郷 郷 弘明  
 " 吉岡 一弘  
 下水道係 (内線57) 長 丸山 勝義  
 主 事 大石 巧均  
 " 平沢 均

## 住民課 TEL 92-3108

課長 (内線45) 熊倉 幸男  
 戸籍係 (内線47・48・49) 長 高橋 一  
 主 事 若井 和子  
 " 郷 久美子  
 主 事 補 中 静子  
 厚生係 (内線43・44) 主 事 永井 徳一  
 主 事 補 青柳 忠和  
 家庭奉仕員 桑原 和子  
 保健衛生係 (内線46・48) 長 西脇 熊義  
 主 査 (保健婦) 土田 峰子  
 主 事 (保健婦) 金子 修子  
 主 事 (保健婦) 高橋 祥行  
 主 事 補 関 昌知  
 年金係 (内線43・44) 長 松井 幸二  
 主 事 小野塚 進

## 税務課 TEL 92-3112

課長 (内線21) 宮沢 実  
 民税係 (内線22・23・24) 長 西脇 孝一  
 主 事 半藤 定一  
 " 高橋 真儀  
 " 丸山 勇夫  
 " 新保 浩一  
 資産税係 (内線22・23) 長 丸山 昌平  
 主 査 新保 健一  
 主 事 脇 直雄  
 主 事 補 永井 昌史

## 企業課 TEL 92-2246 92-2220

課長 業務係 (課長事務取扱) 堀井 英治  
 主 査 堀井 正明  
 主 事 田中 正広  
 " 内山 睦  
 " 内藤 睦  
 主 事 補 内藤 睦  
 ガス係 長 勝阿 部 正彦  
 主 事

主 事 佐藤 源一  
 " 山岸 和博  
 水道係 長 白井 一二夫  
 係 主 事 高頭 松夫  
 出納室 TEL 92-3111

## 議会事務局 TEL 92-3109

事務局長 (内線51) 米山 只之  
 主 事 田中 やよ子

## 教育委員会事務局 TEL 92-4655 92-4656

町民体育館 92-4826  
 総合福祉センター 92-4656  
 事務局長 深井 義春  
 庶務係 (兼福祉センター係) 主 事 青柳 朝子  
 " 渡辺 茂  
 学校教育係 長 田村 朗行  
 主 事 青山 弘貴  
 " 山本 和貴  
 社会教育係 長 小森 義也  
 主 査 中川 孝勝  
 主 事 小野塚 了守  
 " 藤沢 守  
 長谷川邸 (TEL 94-2518)

## 農業委員会事務局 TEL 92-3113

事務局長 (内線36) (農林課長兼務) 長 西沢 利昭  
 係 主 事 驚頭 隆雄  
 " 内藤 浩一  
 主 事 補 若井 佳代子

## 保育事務所 TEL 92-4851 92-2254

所長 小宮 正  
 主事 (栄養士) 勝又 文江  
 嘱託員 小林 節子  
 嘱託員 井上 円秀  
 来迎寺保育所 (TEL 92-2254) 保 母 田中 春美  
 " 五井 美恵子  
 " 青山 純子  
 " 関 まゆみ  
 調 理 員 内山 智子  
 用 務 員 太刀川 良子  
 塚山保育所 (TEL 94-2006) 保 母 田中 潤子  
 " 内山 京子  
 " 西沢 紀子  
 " 内山 真理子  
 調 理 員 遠水 里子  
 用 務 員 大野 ミサ

浦保育所 (TEL 92-2535) 保 母 重野 幸恵  
 " 郷 光子  
 " 半藤 和恵  
 " 郷 厚子  
 " 谷内田 共子  
 調 理 員 内山 マサ子  
 用 務 員 浅見 マサ子  
 岩塚保育所 (TEL 92-4430) 保 母 立山 宣子  
 " 内山 富子  
 " 大橋 利子  
 " 杵瀨 啓子  
 " 永井 裕子  
 調 理 員 井田 美子  
 用 務 員 小林 恵美子  
 白山保育所 (TEL 92-4835) 保 母 五十嵐 ミチ  
 " 長谷川 真夕美  
 " 風間 公子  
 " 岡村 千恵子  
 調 理 員 山崎 理枝子  
 用 務 員 小林 チヨ  
 石津保育所 (TEL 92-3125) 保 母 内山 泰子  
 " 白井 祐子  
 " 重野 ユウ子  
 中野島保育所 (TEL 92-4550) 保 母 久保田 武子  
 " 田中 セツ子  
 " 中 静徳子

## 教育委員会所属

越路小学校 (TEL 92-3150) 用 務 員 金子 建一  
 運 転 員 堀井 満  
 調 理 員 白井 サヨ  
 " 石塚 瑠美子  
 " 農崎 いく  
 " 山崎 栄子  
 " (臨) 高野 真沙子  
 塚山小学校 (TEL 94-2224) 主事 (栄養士) 平田 紀美子  
 運 転 員 藤野 賢一  
 調 理 員 小林 テル子  
 " 小野塚 悦子  
 " (臨) 相崎 庸子  
 用 務 員 大橋 富美枝  
 東谷小学校 (TEL 94-2212) 用 務 員 (臨) 馬場 ハツエ  
 岩塚小学校 (TEL 92-2161) 用 務 員 酒井 亀太郎  
 調 理 員 新保 吉子  
 " 番場 ミヨ  
 " 永井 雅子  
 越路中学校 (TEL 92-3157) 用 務 員 小林 春治  
 調 理 員 佐藤 セツ  
 " 安藤 敏子  
 " 丸山 ハナミ  
 " 郷 由美子  
 塚山中学校 (TEL 94-2213) 用 務 員 馬場 和二