



# 広報 朝日

1978  
8/1  
No. 161

■ 発行 / 越路町役場 (新潟県三島郡越路町) TEL (02589) 2-3111 ■ 印刷 / 大川印刷株式会社



涼を楽しむこども(信濃川)、小人数では危険です

		前月比
世帯数	3,159戸	+6
人口	13,982人	+26
内訳		
男	6,836人	+15
女	7,146人	+11

**水難事故にご注意**

夏休みに入って一週間、水銀柱は三十度を上回る「真夏日」が毎日続いています。涼を求めて水となかよくなるのは大変よろしいことです。しかし、海や川辺で遊ぶときは、一人でゆかず大勢の友達とゆきましょう。

## 8月 広報カレンダー

1 火	防火デー 胃ガン検診 (8:00~10:30福祉センター) 心配ごと相談 (1:00~4:00福祉センター)	17 木	
2 水	胃ガン検診 (8:00~10:30岩野集落 開発センター)	18 金	
3 木		19 土	
4 金	胃ガン検診 (8:00~10:30越路小学校) 循環器検診 (9:00~2:30不動沢区事務所)	20 日	
5 土	胃ガン検診 (8:00~10:30岩塚小学校)	21 月	
6 日		22 火	行政相談日 (9:00~2:00 役 場) 心配ごと相談 (1:00~4:00福祉センター)
7 月	胃ガン検診 (8:00~10:30岩塚小学校)	23 水	小坂公民館 10:00~10:30 西野公民館 11:00~11:30 岩野山集落センター 1:00~2:00 西谷集会所 2:30~3:30
8 火	心配ごと相談 (1:00~4:00福祉センター) 胃ガン検診 (8:00~10:30塚山小学校)	24 木	不動沢公民館 10:00~11:30 岩田公民館 1:00~3:00
9 水	胃ガン検診 (8:00~10:30塚山小学校)	25 金	飯塚公民館 10:00~12:00 1:00~3:00
10 木	胃ガン検診 (8:00~10:30西野区事務所)	26 土	
11 金	胃ガン検診 (8:00~10:30 役 場)	27 日	
12 土		28 月	
13 日		29 火	心配ごと相談 (1:00~4:00福祉センター)
14 月		30 水	
15 火	国民年金相談日 (9:00~4:00 役 場)	31 木	
16 水	高令者職業紹介 (1:00~4:00福祉センター)		

**ゴミ収集定休日**

ゴミは水分をよく切って、きめられた日に出しましょう。  
八月十五日、十六日は定休日です、次の週にお出し下さい。

**火事・救急車は  
一一九番へ**

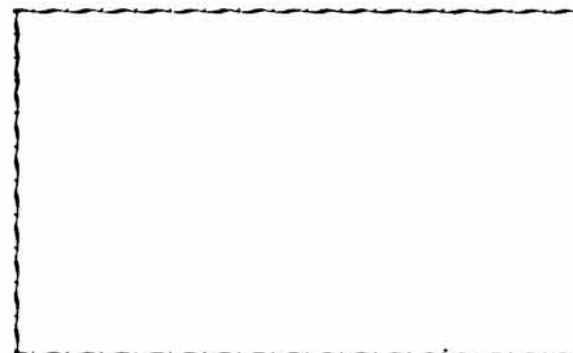

町議会だより 第二回定例会

2,516万円を補正 (一般会計)

1,820,987,000
+ 25,161,000
1,846,148,000

補正予算(2,516万円)の内訳

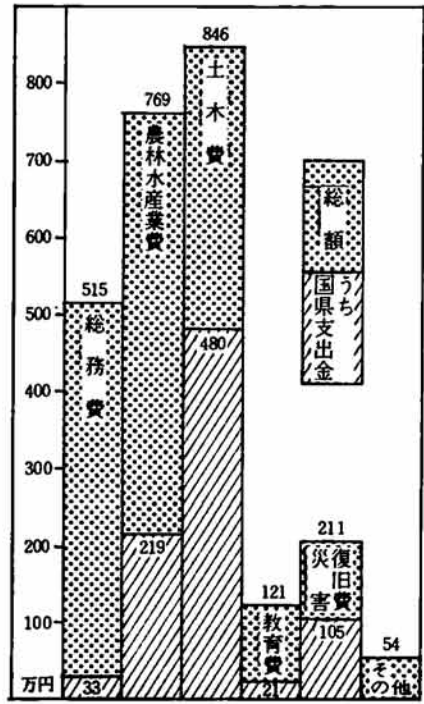

昭和五十二年第一回定例町議会 (六月六日)は、六月六日に招集され、一般会計補正予算(第一号)...

主要事業費を紹介... 庁用地(西側)舗装工事費 四五〇万円...

契約関係... 越路都市下水路工事請負契約については、六月十九日指名競争入札の結果...

特別会計... 昭和五十二年の越路町ガス事業会計決算及び越路町水道事業会計決算の認定がされました。

限りある資源を大切に... このままだと、電力は四年水は七年後にピンチ...

昭和五十二年第一回定例町議会 (六月六日)は、六月六日に招集され、一般会計補正予算(第一号)...



本例関係... 越路町特別土地保有税審査委員会...

発議... 町民体育館建設調査特別委員会の設置について...

請願... 来迎寺地域排水改良事業分担金の減免について...

生活... 生活目標を立てさせ、学校等で経験できないような体験を積ませ豊かな人間形成に努めるようにする...



学習

あとは自由に研究テーマを決めるやり方が多くなっています。毎日一時間づつでも規則正しく勉強する習慣を続けること...

手伝

自由に食事の時間はきちんと守って欲しいものです。勉強の内容は、夏休み帳をやれば一学期の復習になることになっていきます...

生活

遊び型がふえ続けていることです。万引や自転車、オートバイなどの「盗み」が男子の七割、女子の九割を占めていることが、その傾向を裏づけています。



夏休みは「非行の季節」 十五歳は「危ない年令」

待ちに待った夏休みになって一週間、いかがお過ごしですか。毎年のことですが、夏休みにこんなことをやりたい、などと幾つものテーマを抱えてやってみるもの、八月末になると、今年もううまくいかなかった... という結果が多いのではないかと思います。悔いのない夏休みを過ごすために少し考えてみましょう。

夏休み期間中は、規則正しい学校生活から「解放」されて、児童生徒の生活リズムも乱れがちです。少年非行の多くは、この長い休みの間に芽生え、育ち、秋の新学期のころには、学校がいや家出さらには盗み、傷害といった本格的な非行の道を歩み始めることになりがちです。

このように非行の特徴としては動機が単純で、罪の意識の希薄な...

「非行の季節」から子供を守るためには、保護者は子供のよき相談相手となって、家族全員が話し合う機会をできるだけ多くもち、日ごろから相互理解を深める努力が大切です。

# 公営住宅(来迎寺団地) 建設工事始まる

旧共同住宅跡地に建設される公営住宅(来迎寺団地)は、六月十九日指名競争入札が行われ、建物本体の建設工事のほか、これに付随して連絡道路工事等を含み四千八百五十五万円(株)大石組に落札しました。

この建設工事の起工式が七月七日現地に関係者一同が参列して挙行されました。

この住宅の概要は、量産公営住宅簡易耐火構造二階建(二DK)で延五十五・四七mです。居室は六畳一室、四畳半二室、台所兼食事室一室のほか便所、浴室があり便所は水洗式です。



三戸建連棟が二棟、四戸建連棟が一棟で合わせて十戸建設されます。竣工は今年の九月の予定です。

# 国民年金

## 年金制度は つながります (その二)

前回は、わが国ではだれでもが年金の保障を得られる「国民皆年金」の体制がとられており、いくつかの公的年金制度を移り変わった場合でも、加入した各年金制度の期間をじゅずつなぎにし、決められた年数があれば、年金を受けられる「通算年金制度」の仕組みになっていることを説明しました。

そこで、今回は「通算される年金制度と期間」について解説しましょう。現在、「公的年金」と呼ばれる年金制度は

- ①国民年金
  - ②厚生年金保険
  - ③船員保険
  - ④国家公務員共済組合
  - ⑤地方公務員共済組合
  - ⑥公共企業体職員等共済組合
  - ⑦私立学校教職員共済組合
  - ⑧農林漁業団体職員共済組合
- の八つですが、これらの年金制度の加入期間なら全てが通算される訳ではありません。
- 通算の対象になるのは、原則として、これら八つの制度の加入期

間であって同一の制度に一年以上加入し、かつ昭和三十六年四月一日以後の加入期間が対象になります。

しかし、厚生年金と船員保険については、同日以後にいずれかの制度に加入すれば、同日以前の加入期間も通算の対象になりますし、共済組合については、同日も引き続きその共済組合に加入している場合に限り、その引き続きいる同日以前の加入期間が通算の対象になります。

また、変わったところでは、サラリーマンの奥さんのように、国民年金に希望加入できるような人が加入しなかったときでも、その加入しなかった期間が通算の対象になります(ただし年金額の計算には含まれません)。

なお、国民年金の加入期間は、かけ金を納めた期間とかけ金を免除された期間しか通算の対象になりませんから、かけ金を未納にしないよう注意しましょう。

## !!国民年金 最後のチャンスです

◎55年6月30日が期限

国民年金に加入しなければならぬ人が加入しなかったり、保険料を納め忘れた人でも、年金をもらえらるるに、保険料をさかのぼって納めることができる特例が

きました。

この特例は、昭和53年7月1日から55年6月30日までの2年間で、◎保険料は一月四〇〇〇円

この特例で、さかのぼって納められる保険料は、一月四〇〇〇円です。

まとめて納めることもできますし、2年の間に分けて納めることもできます。

◎60才をすぎた人でも納められる

60才をすぎている人でも、現在のほかに年金に加入している人でも、前に、加入しなければならぬ期間の保険料が未納になっていれば、その未納の保険料を納めることができます。

65才以上の人は、未納保険料を納めればすぐ年金をもらえます。くわしいことは役場年金係にお聞きください。

## 6・26災害での 国民年金保険料の 免除について

現在、国民年金に加入されている方で、6・26災害によって保険料の納付が困難の方は申請することにより免除されます。詳しくは広報「こしじ」先月号に掲載されておりますのでお読み下さい。

尚、詳しいことは役場国民年金係までご相談下さい。

# 災害による 町税の軽減

## 6・26梅雨前線豪雨水害による 被害者に対する町税の減免の特例に関する条例を制定

六・二六梅雨前線豪雨は、当町にも大きな被害をもたらしましたが、被害を受けた方には心からお見舞い申し上げます。

この水害により、被害を受けた方には、町税の面で次のような救済措置がありますので該当する方は、町の税務課へ申請してください。申請書の用紙は、できるだけ役場より部落経由でおくばりしますが、届かない方で該当すると思われる方は、遠慮なく申し出てください。

# 個人の町民税の軽減

▼納税者の所有する住宅又は、家財について災害により受けた損害の金額(保険金、損害賠償金等により補てんされるべき金額を除きます。)が、その住宅又は家財の価格の十分の三以上であるもので、前年中の税法で規定する合計所得金額が四百万円以下であるものは、次の区分により軽減又は、免除になります。

合計所得金額	損害程度	軽減又は免除の場合
一〇〇万円以下であるとき	十分の三以上のとき	十分の五以上のとき
二〇〇万円以下であるとき	十分の五未満のとき	十分の四以上のとき
三〇〇万円をこえるとき	十分の五未満のとき	十分の三以上のとき

▼水害により、農作物の減収による損失額の合計額(農作物の減収価額から農業災害補償法によって支払われる農作物共済金額を控除した金額)が、前年の農作物による収入額の合計額の十分の三以上のもので、前年中の税法に規定する合計所得金額が四百万円以下であるもの(合計所得金額のうち農業所得以外の所得が百六十万円をこえるものを除きます。)については、次の区分により農業所得にかかる町民税について軽減又は、免除されます。

合計所得金額	軽減又は免除の割合
一〇〇万円以下であるとき	全部
一六〇万円以下であるとき	十分の八
二二〇万円以下であるとき	十分の六
三〇〇万円以下であるとき	十分の四
三〇〇万円をこえるとき	十分の二

# 固定資産税の軽減

▼土地

固定資産税における土地の被害は、土石の流入又は、流失により原形

## 緑がなくなった水田 (中沢地内)



損害の程度	軽減または免除の割合
被害面積が当該土地の面積の十分の八以上であるとき	全部
被害面積が当該土地の面積の十分の六以上十分の八未満であるとき	十分の八
被害面積が当該土地の面積の十分の四以上十分の六未満であるとき	十分の六
被害面積が当該土地の面積の十分の二以上十分の四未満であるとき	十分の四

▼家屋

次の区分により、軽減又は、免除されます。

損害の程度	軽減または免除の割合
全壊、流失、埋没等により家屋の原形をとどめないときまたは復旧不能のとき	全部
主要構造部分が著しく損傷し、大修理を必要とする場合で、当該家屋の価格の十分の六以上の価値を減じたとき	十分の八
屋根、内壁、外壁、建具等に損傷を受け、居住または使用目的を著しく損じた場合で、当該家屋の価格の十分の四以上十分の六未満の価値を減じたとき	十分の六
下壁、畳等に損傷を受け居住又は使用目的を損じ、修理または取替を必要とする場合で、当該家屋の価格の十分の二以上十分の四未満の価値を減じたとき	十分の四

# 三十周年を迎えた 検察審査会制度



検察審査会の制度が、昭和二十三年七月に公布施行され、今年の七月で満三十年を迎えました。交通事故、その他の犯罪で、犯人を処罰するには、裁判所の裁判によらなければなりません。裁判

所に犯人の処罰を求める(これを起訴という)のは、検察官の仕事です。しかし、検察官はすべての犯人を起訴するわけではなく、検察官の判断で起訴しない(これを不起訴という)ものもあります。このような検察官の仕事に国民の常識的な意見を反映させようという事で、衆議院議員の選挙権を有する者の中から専門家などを除いた上、「くじ」で選らばれた一般の人々十一人によって構成されているのが検察審査会です。犯罪の被害者などで、不起訴処

分に不服の方は、検察審査会へ審査の申立てができます。検察審査会では審査の申立てを受けると、事件の真相を調査し、犯人が起訴されるべきものと判断したときは、検事正にその旨を勧告します。このようにして、三十年間で検察審査会の活躍によって不起訴が起訴になった事件は七百五十件を超えました。審査の申し立てをするには、むずかしい手続きも費用もありません。詳しいことは左記へおたずねください。長岡市信濃二丁目六番一号 新潟地方裁判所長岡支部内 新潟検察審査会事務局 電話(〇二五八)三五二二四二番

## 小型動力ポンプ付積載車

### 西野地区へ配備

今年の火災件数は、七月末現在二件と、非常に少ないことは喜ばしいことです。この好成績を維持するよう積極的に消防行政を推進し、町民生活の安全確保に万全を期しております。消防施設整備については、防火水槽、消火栓等の水利施設の充実

が予定されています。このたび、町では「小型動力ポンプ付積載車」を購入し、西野地区に配置し装備の充実を図りました。

消火活動の迅速化が望まれている消防体制で走行、進入、性能等が抜群で、今後の緊急出動時にその活躍が期待されています。いま燃えようと している火がある 幸せを明日に つなぐ火の始末

期待されるポンプ車と地区団員



# 台風 に備えて

六・二六梅雨前線豪雨により越路町は大被害を被り、みなさんには大変苦勞されたことと思います。心からお見舞い申し上げます。一難去ってまた一難、今度は台風季節がやってきました。台風シーズンには六月から十月ですが、なかでも八月がラッシュです。我が国は台風の進路に当たり、毎年被害がでています。この機会に、台風災害から身を守るために、進路予想図の見方、台風の風の強さ、いざというときの非常用品 について紹介します。

## 進路予想図の見方

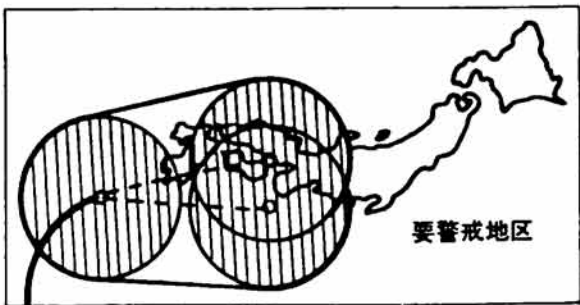

テレビや新聞で見る台風の進路予想図は、ある程度の幅をもった扇型をしています。ところで、問題は、この「扇型予想図」の見方です。気象庁の話によりますと、かつて「自分の居住地域は扇の外側だから安心」とタカをくくっていた、大きな被害を受けたケースがあるということです。これは、不幸にして見方が間違っていたために起きた非劇といえます。この扇型予想図は、あくまでも台風の「中心(目)」が進む可能性のある地域を表すもので、扇の内側を台風が通り、外側は安全ということではないのです。つまり、半径二百キロや三百キ

ロという大型台風の場合、「目」の位置は扇型の中でも、暴風雨圏は、扇型の外に広がります。ですから自分の地域が、扇型の外だから、といって安心はできません。予想図を見たら、扇型のいちばん端を台風の「中心」が通ると仮定し、地図の上にコンパスで半径をとって円を描くと、自分の地域が暴風雨圏内か圏外か、はっきりします。一度、自分で「測量」してみませんか。台風の右側と 左側では 風の強さがちがう 水が高い所から低い所に流れるように、風も気圧の高い所から低い方に向かって吹きます。台風は、中心付近の気圧が異常に低くなっているところへ、周りの空気が猛烈な勢いで吹きこんでいます。これが、地球の自転の関係で、北半球では左巻きの渦になります。つまり、台風は「左巻きの巨大な空気の渦」となって進んでいるのです。ところで、台風の風の強さは、進行方向に対して右側——つまり台風の中心が自分の地域の北側や西側を通るとき——の方が左側よ

## 電波は国民の財産

### 不法電波一掃月間

電波は、私たちの日常生活に欠くことのできないテレビやラジオをはじめ、船舶、航空機の安全確保や警察、消防防災等の重要通信はもちろん、タクシーなど各種の事業の中核的役割を果たしてあります。このように電波はいろいろな用途に使われていますが、その電波は有限のものであり、貴重な国民共有の財産であります。この、貴重な電波を効率よく使うためにルールを電波法で定めてあります。電波法では簡易な無線機(トランシーバー)を使って通信を行なう場合にも、ルールを維持するため郵政大臣の免許を受けることになっており、免許を受けずに電波を放射すると電波法によって処罰されます。ところが近年、我が国で使用不可のトランシーバーが一部の電器店等で販売され、これを買った少数の人たちが使用しています。このトランシーバーは輸出用に製作されたもので「三三チャ

ネルのトランシーバー」、「四六チャンネルのトランシーバー」、「シービー(CB)」、「ハイパワーの市民ラジオ」などと呼ばれています。このトランシーバーから出る電波は、我が国では沿岸漁業の漁船の通信、海や山での遭難者の救助や海上保安などの重要な通信をはじめ、免許を受けた市民ラジオ等に使用されています。従って、このトランシーバーを使って電波を放射すると、重要な通信をはじめ、テレビやラジオの受信を妨害することになります。このような「不法電波」をなくそうと信越電波監理局では、八月一日から三十一日までを「不法電波一掃月間」として、関係機関及び一般住民に協力を呼びかけるとともに不法電波の取締りを強化し、明るい電波利用社会を築きたいと考えております。無線機器型式検定 合格マーク



## 台風の大きさの分類

程度	風速25%以上の半径
超大型(非常に大きい)	400km又はそれ以上
大型(大きい)	300km
中型(並み)	200km
小型(小さい)	100km前後
ごく小さい	—

## いざという時の非常用品

いざ避難という時に備えて少くとも次のような非常用品の用意をしておきましょう。  
・懐中電灯・トランジスタラジオ(予備の乾電池も)・当面の食料品(インスタント食品、かん詰めなど、かん切りも)・水筒・赤ちゃん用ミルク、お湯・応急医薬品(かぜ薬、胃腸薬、傷薬、消毒薬、ガゼなど)・現金・預金通帳・その他の貴重品・ビニール袋・リュックなど。

# 災害 お見舞いありがとうございました

このたび、県下全域を襲いました六・二六梅雨前線豪雨は越路町にも大きな被害をもたらしました。被災者のみなさんに心からお見舞い申し上げます。

この豪雨災害の中、使命を遂行してくださった消防団員の方々、また、それぞれの地域を守ってくださった住民のみなさんに心から感謝申し上げます。

つきましては、この災害に対し町に多大なお見舞いをいただきました方々をご紹介し、失礼ですが広報紙上から厚くお礼申し上げます。

お見舞金をいただいた方  
アジア土木管理事務所(株) 殿 一万円  
アジア土木管理事務所(株) 殿 一万円  
越路町民謡協会 細貝桜舟 殿 十万円

新潟県消防協会三島地区支会 殿  
新潟県土木管理事務所(株) 殿 一万円  
越路町民謡協会 細貝桜舟 殿 十万円

新潟県消防協会三島地区支会 殿  
新潟県土木管理事務所(株) 殿 一万円  
越路町民謡協会 細貝桜舟 殿 十万円

新潟県土木管理事務所(株) 殿 一万円  
越路町民謡協会 細貝桜舟 殿 十万円

新潟県土木管理事務所(株) 殿 一万円  
越路町民謡協会 細貝桜舟 殿 十万円

新潟県土木管理事務所(株) 殿 一万円  
越路町民謡協会 細貝桜舟 殿 十万円

新潟県土木管理事務所(株) 殿 一万円  
越路町民謡協会 細貝桜舟 殿 十万円

新潟県土木管理事務所(株) 殿 一万円  
越路町民謡協会 細貝桜舟 殿 十万円

新潟県土木管理事務所(株) 殿 一万円  
越路町民謡協会 細貝桜舟 殿 十万円

新潟県土木管理事務所(株) 殿 一万円  
越路町民謡協会 細貝桜舟 殿 十万円

専売公社長岡営業所 殿  
第四銀行(株)長岡支店 殿  
長鉄工業(株) 殿  
(株) 敦井長岡支店 殿  
(株) 十日町産業 殿  
長岡高速自動車道用地事務所 殿  
ナガシマ(株) 殿  
長岡給食センター 殿  
長岡税務署 殿  
新潟日報社(株) 殿  
新潟保育園 殿  
日本赤十字社新潟県支部 殿  
日本道路公団長岡工事事務所 殿  
(株) 福田組 殿  
北栄建設(株) 殿  
(有) 星野自動車工業 殿  
(株) 丸運建設 殿  
(有) 矢野さく泉 殿  
ワコー商会 殿

お見舞品をいただいた方  
朝日生命保険(租) 殿  
(株) イチムラ 殿  
越後観光(株) 久我昇 殿  
(株) 大石組 殿  
(株) 大川印刷 殿  
小野塚建築事務所 殿  
花王石けん(株) 殿  
学習研究社保育事業部 殿  
片貝農業協同組合 殿  
新潟県土地改良事業団体連合会 殿  
興和地下建設(株) 殿  
こぼと保育園 殿  
小林カメラ店 殿  
サトミ産業 殿  
資生堂新潟販売(株) 殿

この調査は小規模事業所における雇用、給与、労働時間を調べ、労働施策立案の基礎資料となる大切な調査です。

調査員が八月一日から十日までの間に対象になる事業所へお伺い

このほかに多数の方々からお見舞いをいただきました。お寄せいただきましたご厚情、ご支援に感謝の意を、一日も早く町民が安定した生活に復するよう努力いたしております。

調査対象地域は朝日、来迎寺の一部、白山団地、本条です。

調査対象地域は朝日、来迎寺の一部、白山団地、本条です。

調査対象地域は朝日、来迎寺の一部、白山団地、本条です。

調査対象地域は朝日、来迎寺の一部、白山団地、本条です。

調査対象地域は朝日、来迎寺の一部、白山団地、本条です。

調査対象地域は朝日、来迎寺の一部、白山団地、本条です。

調査対象地域は朝日、来迎寺の一部、白山団地、本条です。

調査対象地域は朝日、来迎寺の一部、白山団地、本条です。

最近日常生活における生活様式の変化から消費エネルギーの減少があげられるが、一方日常の食生活においては、体格や運動量に比較して必要以上の食事をとり過度の肥満になるものが多く成人病の誘因となる半健康者が増えております。そのため肥満者に対し医学、生活、食事、運動等の正しい知識と技術を普及し、成人病を未然に防ぎ健康をより健康に高める対策として次の要領で栄養講座を開催します。

最近日常生活における生活様式の変化から消費エネルギーの減少があげられるが、一方日常の食生活においては、体格や運動量に比較して必要以上の食事をとり過度の肥満になるものが多く成人病の誘因となる半健康者が増えております。そのため肥満者に対し医学、生活、食事、運動等の正しい知識と技術を普及し、成人病を未然に防ぎ健康をより健康に高める対策として次の要領で栄養講座を開催します。

最近日常生活における生活様式の変化から消費エネルギーの減少があげられるが、一方日常の食生活においては、体格や運動量に比較して必要以上の食事をとり過度の肥満になるものが多く成人病の誘因となる半健康者が増えております。そのため肥満者に対し医学、生活、食事、運動等の正しい知識と技術を普及し、成人病を未然に防ぎ健康をより健康に高める対策として次の要領で栄養講座を開催します。

最近日常生活における生活様式の変化から消費エネルギーの減少があげられるが、一方日常の食生活においては、体格や運動量に比較して必要以上の食事をとり過度の肥満になるものが多く成人病の誘因となる半健康者が増えております。そのため肥満者に対し医学、生活、食事、運動等の正しい知識と技術を普及し、成人病を未然に防ぎ健康をより健康に高める対策として次の要領で栄養講座を開催します。

最近日常生活における生活様式の変化から消費エネルギーの減少があげられるが、一方日常の食生活においては、体格や運動量に比較して必要以上の食事をとり過度の肥満になるものが多く成人病の誘因となる半健康者が増えております。そのため肥満者に対し医学、生活、食事、運動等の正しい知識と技術を普及し、成人病を未然に防ぎ健康をより健康に高める対策として次の要領で栄養講座を開催します。

最近日常生活における生活様式の変化から消費エネルギーの減少があげられるが、一方日常の食生活においては、体格や運動量に比較して必要以上の食事をとり過度の肥満になるものが多く成人病の誘因となる半健康者が増えております。そのため肥満者に対し医学、生活、食事、運動等の正しい知識と技術を普及し、成人病を未然に防ぎ健康をより健康に高める対策として次の要領で栄養講座を開催します。

最近日常生活における生活様式の変化から消費エネルギーの減少があげられるが、一方日常の食生活においては、体格や運動量に比較して必要以上の食事をとり過度の肥満になるものが多く成人病の誘因となる半健康者が増えております。そのため肥満者に対し医学、生活、食事、運動等の正しい知識と技術を普及し、成人病を未然に防ぎ健康をより健康に高める対策として次の要領で栄養講座を開催します。

最近日常生活における生活様式の変化から消費エネルギーの減少があげられるが、一方日常の食生活においては、体格や運動量に比較して必要以上の食事をとり過度の肥満になるものが多く成人病の誘因となる半健康者が増えております。そのため肥満者に対し医学、生活、食事、運動等の正しい知識と技術を普及し、成人病を未然に防ぎ健康をより健康に高める対策として次の要領で栄養講座を開催します。

最近日常生活における生活様式の変化から消費エネルギーの減少があげられるが、一方日常の食生活においては、体格や運動量に比較して必要以上の食事をとり過度の肥満になるものが多く成人病の誘因となる半健康者が増えております。そのため肥満者に対し医学、生活、食事、運動等の正しい知識と技術を普及し、成人病を未然に防ぎ健康をより健康に高める対策として次の要領で栄養講座を開催します。

最近日常生活における生活様式の変化から消費エネルギーの減少があげられるが、一方日常の食生活においては、体格や運動量に比較して必要以上の食事をとり過度の肥満になるものが多く成人病の誘因となる半健康者が増えております。そのため肥満者に対し医学、生活、食事、運動等の正しい知識と技術を普及し、成人病を未然に防ぎ健康をより健康に高める対策として次の要領で栄養講座を開催します。

最近日常生活における生活様式の変化から消費エネルギーの減少があげられるが、一方日常の食生活においては、体格や運動量に比較して必要以上の食事をとり過度の肥満になるものが多く成人病の誘因となる半健康者が増えております。そのため肥満者に対し医学、生活、食事、運動等の正しい知識と技術を普及し、成人病を未然に防ぎ健康をより健康に高める対策として次の要領で栄養講座を開催します。

最近日常生活における生活様式の変化から消費エネルギーの減少があげられるが、一方日常の食生活においては、体格や運動量に比較して必要以上の食事をとり過度の肥満になるものが多く成人病の誘因となる半健康者が増えております。そのため肥満者に対し医学、生活、食事、運動等の正しい知識と技術を普及し、成人病を未然に防ぎ健康をより健康に高める対策として次の要領で栄養講座を開催します。

最近日常生活における生活様式の変化から消費エネルギーの減少があげられるが、一方日常の食生活においては、体格や運動量に比較して必要以上の食事をとり過度の肥満になるものが多く成人病の誘因となる半健康者が増えております。そのため肥満者に対し医学、生活、食事、運動等の正しい知識と技術を普及し、成人病を未然に防ぎ健康をより健康に高める対策として次の要領で栄養講座を開催します。

# 菅沼部落合併二十周年記念

菅沼部落は、昭和二十二年旧千谷沢村の解体で越路町に編入合併してから満二十周年を迎えました。また、林道の完成、集落開発センターの竣工等を記念して、祝賀式を実施いたします。

この祝賀式のアトラクションとして、高田自衛隊音楽隊を招きお得意の行進曲、歌謡曲、童謡など盛り沢山の演奏を披露します。

なお、この演奏会には、地元NHKのど自慢チャンピオンその他の方も特別出演し、花を添えることになっております。

日時 八月十六日 十時～十三時  
場所 旧塚山小学校菅沼分校跡  
野外特設ステージ(雨天可能)  
◆音楽隊演奏のほか記念行事として、夜は郷土芸能神楽舞、花火大会も行ないます。

みなさん多数のご来場をお待ちしています。

主催 菅沼部落  
後援 越路町自衛隊父兄会

菅沼部落は、昭和二十二年旧千谷沢村の解体で越路町に編入合併してから満二十周年を迎えました。また、林道の完成、集落開発センターの竣工等を記念して、祝賀式を実施いたします。

この祝賀式のアトラクションとして、高田自衛隊音楽隊を招きお得意の行進曲、歌謡曲、童謡など盛り沢山の演奏を披露します。

なお、この演奏会には、地元NHKのど自慢チャンピオンその他の方も特別出演し、花を添えることになっております。

日時 八月十六日 十時～十三時  
場所 旧塚山小学校菅沼分校跡  
野外特設ステージ(雨天可能)  
◆音楽隊演奏のほか記念行事として、夜は郷土芸能神楽舞、花火大会も行ないます。

みなさん多数のご来場をお待ちしています。

主催 菅沼部落  
後援 越路町自衛隊父兄会

菅沼部落は、昭和二十二年旧千谷沢村の解体で越路町に編入合併してから満二十周年を迎えました。また、林道の完成、集落開発センターの竣工等を記念して、祝賀式を実施いたします。

菅沼部落は、昭和二十二年旧千谷沢村の解体で越路町に編入合併してから満二十周年を迎えました。また、林道の完成、集落開発センターの竣工等を記念して、祝賀式を実施いたします。

この祝賀式のアトラクションとして、高田自衛隊音楽隊を招きお得意の行進曲、歌謡曲、童謡など盛り沢山の演奏を披露します。

なお、この演奏会には、地元NHKのど自慢チャンピオンその他の方も特別出演し、花を添えることになっております。

日時 八月十六日 十時～十三時  
場所 旧塚山小学校菅沼分校跡  
野外特設ステージ(雨天可能)  
◆音楽隊演奏のほか記念行事として、夜は郷土芸能神楽舞、花火大会も行ないます。

みなさん多数のご来場をお待ちしています。

主催 菅沼部落  
後援 越路町自衛隊父兄会

菅沼部落は、昭和二十二年旧千谷沢村の解体で越路町に編入合併してから満二十周年を迎えました。また、林道の完成、集落開発センターの竣工等を記念して、祝賀式を実施いたします。

この祝賀式のアトラクションとして、高田自衛隊音楽隊を招きお得意の行進曲、歌謡曲、童謡など盛り沢山の演奏を披露します。

なお、この演奏会には、地元NHKのど自慢チャンピオンその他の方も特別出演し、花を添えることになっております。

日時 八月十六日 十時～十三時  
場所 旧塚山小学校菅沼分校跡  
野外特設ステージ(雨天可能)  
◆音楽隊演奏のほか記念行事として、夜は郷土芸能神楽舞、花火大会も行ないます。

みなさん多数のご来場をお待ちしています。

主催 菅沼部落  
後援 越路町自衛隊父兄会

菅沼部落は、昭和二十二年旧千谷沢村の解体で越路町に編入合併してから満二十周年を迎えました。また、林道の完成、集落開発センターの竣工等を記念して、祝賀式を実施いたします。

## 中学校

# 郡大会で好成績

## 陸上競技県大会進出

昭和五十三年度三島郡中学校各種大会の陸上競技が六月九日長岡市営陸上競技場で開催されました。また、野球その他の競技については水害のため、予定より二週間ほど遅れ七月十四日、十五日の二日間にわたり各会場で熱戦が展開されました。

この結果、日頃鍛えた技を遺憾無く発揮し好成績を残し、多数の競技種目について中越地区大会に進出が決まりました。

なお、陸上競技の中越地区大会は七月十一日・十三日に三条市営陸上競技場において行なわれ、男子の部、四百メートル、八百メートル、三千メートルの種目については県大会に進出することになりました。また、野球、排球等の中越地区大会は七月二十五日、二十六日、二十七日に行なわれました。この結果は次の機会にお知らせします。

みなさんのご声援をお願いします。

みなさんのご声援をお願いします。

## 越路中学校成績 (郡大会)

陸上競技大会 (%長岡市営陸上競技場)			
男子の部			
優勝	400m	小野塚 任(3年)	56"2(大会新)
〃	800m	小野塚 任(3年)	2'16"4
〃	100mH	鈴木 重美(3年)	15"7
2位	100m	丸山 紀夫(2年)	12"5
	1,500m	平石 勉(3年)	4'38"2
女子の部			
優勝	走高跳	郷 久美子(3年)	1m 42cm
〃	三種競技	新保 菊美(2年)	2,198点
2位	〃	郷 久美子(3年)	2,103点

野球大会 (%寺泊)	
優勝	越路中学校チーム (中越地区大会出場)

バスケットボール大会 (%越路中学校)	
男子の部 優勝	越路中学校チーム (中越地区大会出場)
女子の部 〃	越路中学校チーム ( 〃 )

排球大会 (%北辰中学校)	
男子の部 2位	越路中学校チーム (中越地区大会出場)

庭球大会 (%越路中学校)	
男子の部 団体戦優勝	越路中学校チーム (中越地区大会出場)
個人戦優勝	笠原和好・田中洋行組 ( 〃 )
2位	多田哲也・伊佐安昭組 ( 〃 )
3位	立 浩躬・阿部達司組 ( 〃 )
女子の部 団体戦優勝	越路中学校チーム (中越地区大会出場)
個人戦 2位	西沢泰子・若井千代子組 ( 〃 )



主催 町公民館・町野球連盟  
後援 町教育委員会

町内の野球振興と各チーム間の親睦をはかる目的で、第二回町民野球大会を次の要項により開催いたしますので多数の参加をお待ちしています。

開催要項  
期 日 昭和五十三年八月十三日(日)、十五日(火)二日間  
場 場 越中、越小、来迎寺農協、岩塚製菓の各グラウンド  
競技方法 トーナメント方式  
参加資格 町内に居住する高校生以上の者で結成したチーム及び職場チーム  
チーム編成 監督を含め十六名以内とする

参加料 町野球連盟加入チーム千円、非加盟チームは三千円  
申し込み 八月五日(土)正午まで教育委員会社会教育係へ  
組み合わせ抽選会 八月八日(火)午後六時三十分より福祉センターで行ないます。(参加申し込みしたチームは抽選会に欠席したチームは棄権とする。)

※詳細については町教育委員会、社会教育係におたずねください。

TEL 二一四六五五

昭和五十三年度

新潟県芸術祭に参加しよう

県教育委員会では、芸術祭の演劇部門、合唱部門、文芸部門の三部門を次の要項で募集しています。町民のみならずから多数の応募を期待しています。

1 演劇部門地区発表会

会場 長岡市厚生会館
日時 9月23日(初)、24日(日)
午前9時～午後5時
参加対象 高校、アマチュア団体(自立、職場、学級生、青年、その他一般)

方法 地区発表会の優秀団体(校)を推せんし、中央祭で上演する。
上演時間 六十分以内(舞台装置あとかたづけの時間を含む)

申込み及び問合せ先は九月十五日までに、中越教育事務所社会教育課 電話 三四二二二番へ

2 合唱部門

会場 新潟市公会堂
日時 11月3日(初)午前10時～午後4時30分
参加対象 高校生、一般コーラスグループ

方法 高校、一般の二部門に分けて実施し、一団体内自由曲二曲以内、十分以内
申込み及び問合せ先は十月九日までに、新潟市一番堀通町、県庁第二分館、県教育庁文化行政課 電話 一三二五二一へ

3 文芸部門

種目 小説 一般四百字詰原稿用紙五十枚以内、高校四百字詰原稿用紙二十枚以内

詩 四百字詰原稿用紙四枚以内
短歌 一人新作五首二編
俳句 一人新作五句二編
川柳 一人新作五句二編、課題「過保護」



応募上の注意
○インク書きとする。
○当用漢字以外の漢字や読みにく



い漢字には、ふりがなをつける
○応募原稿第一頁に応募種目、郵便番号、住所、氏名、性別、年齢、職業、電話番号を記入する
○小説は梗概(八百字以内)をつけ、右とじとし、一般、高校の区分を明記する。
○小説、詩は新かなづかいを、他の種目は旧かなづかいでもよい
昭和五十三年十月十日消印有効
あて先及び問合せ先は県教育庁文化行政課とし、封筒表面に「県芸術祭文芸作品応募原稿」と朱書すること。
なお、演劇部門の中央祭優秀団体(校)と、合唱部門の優秀団体(校)には「芸術祭賞」を授与いたします。

技能士になりたい方へ

一級・二級技能士訓練課程通信講座のおすすめ

この講座は、生産現場で働く方々に技能の裏付けとなる専門知識を与え、能力の向上を図るための職業訓練法に基づく一級、二級技能士訓練課程の通信講座であります。

- 募集職種
一級職種 機械加工科、仕上げ科
二級職種 機械科、仕上げ科

妙高高原地すべり救援金の

ご協力ありがとうございました



六・二六豪雨災害は未曾有の大災害になりました。被災者の皆さんに心からお見舞い申し上げます。一日も早く復旧されますようお祈りしています。

Table with columns: 部署名, 戸数, 金額. Lists various departments and their contribution amounts.

Table with columns: 町名, 金額. Lists towns and their contribution amounts.

おわび
先月号の「慶弔」欄で誤りがありました。ご結婚欄で新郎の名前「井上周司」は誤りで、正しくは「井上由司」です。お詫びして訂正いたします。

家庭の医療 日射病の応急手当

直射日光の下で長い間遊んだり、仕事をしたり、急にグッタリして、ボーッとなった経験はありませんか。これは一種の暑さあたり(日射病)といわれるもので、このようなときは次のような応急手当をしてください。

《まず涼しい所に寝かせて体を冷やす》
衣服をゆるめ、氷のう、水まくら、ぬれタオルなどで頭部を冷やすと同時に、うらわなどで体全体に風を送って、体温をさげるようにすると落ちついてきます。
《体温が平温に戻ったとき》
体を冷やすのをやめ、さらに数分後に体温を計ってみて変化があるときは、もう一度冷やすなどして近くの病院でみてもらうことです。



8月分有線放送番組予定表

Table with columns: 月日, 曜日, タイトル, 内容, 放送者. Lists broadcast programs for August.

停電のお知らせ

八月八日(火) 七時～十二時まで
来迎寺、白山団地、本条、前田団地、神谷、中沢、中島、西野、飯島、篠花

ポストコーナー

皆さまとともに十年... 郵便番号は必ずご記入を
郵便番号は、郵便事業の近代化を図るため、昭和四十二年七月から実施したもので、今年七月でちょうど満十年を迎えました。
現在では、皆さまのご理解とご協力により新潟県では九四・一%の郵便番号が記載されております。



# 広報 しまね

1978

8/1

災害特集号

■ 発行 / 越路町役場 (新潟県三島郡越路町) TEL (02589) 2-3111 ■ 印刷 / 大川印刷株式会社



西谷橋下流の浸水状況



## 荒れ狂った梅雨前線豪雨



渋海川 中沢橋



飯塚長日

水防作業に  
懸命な消防団員

### 国鉄信越本線 四日間の運休

この梅雨前線豪雨のため、各地で国鉄関係にも大きな被害がありました。当町でも塚山駅構内で土砂崩れが発生し、また岩塚駅構内で山から流れ出た濁流により線路上は浸水状態となりました。電車は六月二十七日から三十日までの四日間一本も走らず運休が続き、国鉄利用者に大きな支障がありました。

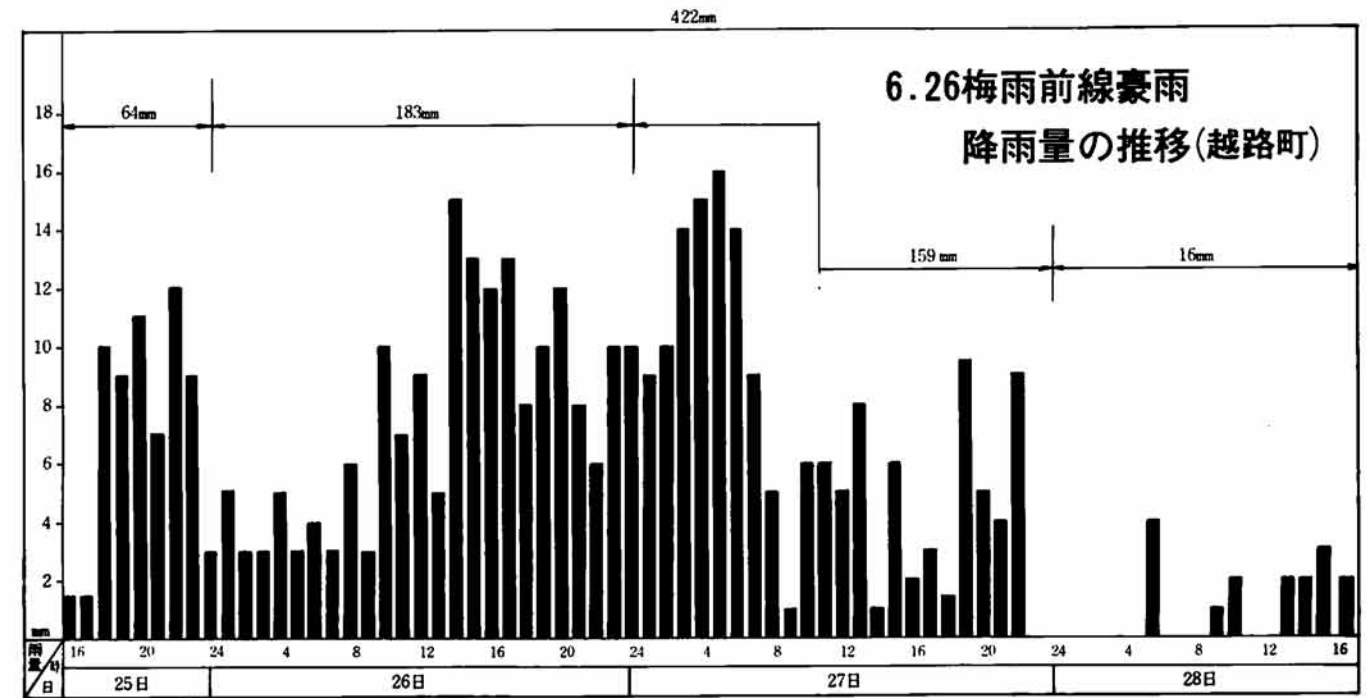

年 53	月 II	時刻	警戒水位		年 53	月 II	時刻	警戒水位		年 53	月 II	時刻	警戒水位	
			信濃川 長岡19.50m	渋海川 飯塚1.80m				信濃川 長岡19.50m	渋海川 飯塚1.80m				信濃川 長岡19.50m	渋海川 飯塚1.80m
6	26	1時	18.02				23時	20.42	1.23			21時	22.02	2.29
		2	18.18				24	20.42	1.27			22	21.81	2.35
		3	18.30		6.27	1	20.31	1.45			23	21.81	2.20	
		4	18.42	0.88		2	20.18	1.56			24	21.61	2.10	
		5	18.45	0.88		3	20.07	1.75		6.28	1	21.63	1.99	
		6	18.51	0.88		4	20.05	2.00			2	21.60	1.75	
		7	18.59	0.75		5	20.17	2.40			3	21.53	1.72	
		8	18.60	0.65		6	20.35	2.59			4	21.40	1.63	
		9	18.61	0.55		7	20.71	2.97			5	21.20	1.49	
		10	18.73	0.55		8	21.19	3.25			6	21.03	1.26	
		11	18.81	0.60		9	21.64	3.30			7	20.86	1.15	
		12	18.91	0.64		10	21.85	3.16			8	20.75	1.07	
		13	18.95	0.68		11	21.84	3.11			9	20.66	1.00	
		14	19.00	0.75		12	21.79	3.05			10	20.59	0.95	
		15	19.04	0.80		13	21.70	3.10			11	20.49	0.93	
		16	19.04	1.15		14	21.72	3.05			12	20.40	0.94	
		17	19.29	1.35		15	21.85	2.80			13	20.27	0.86	
		18	19.41	1.40		16	22.03	2.64			14	20.16	0.85	
		19	19.87	1.43		17	22.18	2.69			15	20.01	0.85	
		20	20.22	1.40		18	22.20	2.70			16	20.07	0.85	
		21	20.46	1.35		19	22.08	2.50			17	20.02	0.83	
		22	20.55	1.25		20	22.08	2.34						

信濃川  
水位の状況  
建設省長岡工事事務所調べ

# 飯島 西野 中沢 三部落が 孤立 孤立 孤立

去る六月二十五日夕方から降り始めた雨は、時を増すごとに激しくなり二十八日まで四百mmを超す記録となりました。

この豪雨の主犯は、新潟県の上空に居座った梅雨前線に太平洋高気圧とオホソク海気圧の力がうまくバランスをとって停滞し、ここに低気圧が侵入して挑発させ、時期外れの大雨となったわけです。このたびの災害で被害を受けられました住民のみなさんに心からお見舞い申し上げます。

このような豪雨災害は、当町発足以来の大災害であり、その被害は全町を及ぼし、町消防団員のみなさんと町民が一丸となって防災に協力し最大の努力をいたしました。しかしながら、各河川は増水し氾濫に至りました。

特に洪海川の中沢地区堤防が土の集積努力も空しく破堤し、中野島地域はほとんどの家屋が浸水し、水田もすべて冠水状態となり土砂の流入により相当な面積が利用不可能となりました。

所等に避難しましたが、一瞬のうちに濁流が押し寄せたため孤立状態となり、農機具や家具の整理をしていた一部の住民は家から出ることができず、自宅の二階へ避難し、県警の救命ボート等により濁流から逃れることができました。また、山間地において山崩れが発生し家屋の倒壊や土砂の流入等の悲惨な災害が起りました。更に町道や農林道の決壊等が百五十か所余りにも及び、越路町は莫大な被害を被りました。

六月二十六日 一七時三十分  
災害対策本部を設置  
越路町は豪雨災害により  
昭和五十三年六月二十七日  
災害救助法の適用をうける



救出作業に懸命なボートと川舟

## 被害状況の概要

# 25億

## 7千万円を超す

被害状況の概要は次のとおりです。( )内の数字は概算被害額。

### ※ 人災関係

重傷者 二人

### ※ 住家関係

全壊 三世帯、被災家族十六人、(二七、二三〇千円)

半壊 三世帯、被災家族十二人、(八、七四五千円)

床上浸水 一九三世帯、被災家族九四四人

床下浸水 四〇世帯、被災家族一八〇人

### ※ 農地関係

流失埋没 一七五ha (七七七、六〇〇千円)

冠水 一、〇〇〇ha

流失埋没 三・四ha  
冠水 六・六ha

### ※ 農林水産業施設関係

農業施設 一一四か所 (四七一、五〇〇千円)

林業施設 四一か所 (二二、五〇〇千円)

水産業施設 (四〇〇千円)

### ※ 農産物関係

農産物 (六〇四、八〇〇千円)

水産物 (六〇〇千円)

林産物 (三五、〇〇〇千円)

### ※ 町道、橋梁関係

被害路線数 三〇路線

路肩決壊 三九か所 (二一六、一〇〇千円)

土砂崩壊 三〇か所 (六六、六〇〇千円)

その他 九か所 (三三、三〇〇千円)

橋梁 二か所 (七、五〇〇千円)

その他 (二五、〇〇〇千円)

### 被害総額

二、五七三、二五二千円



アスファルト舗装が流失した西野、泉島線



土砂崩れ 池の平農免道路

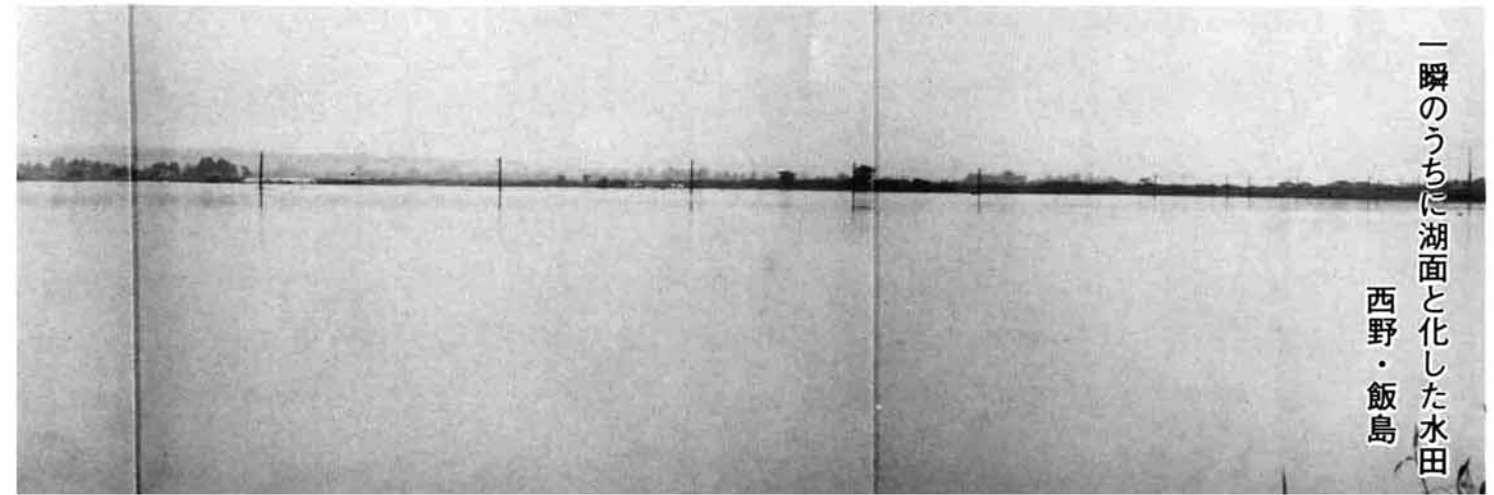

一瞬のうちに湖面と化した水田  
西野・飯島



緑をなくした  
梅雨前線  
(中沢地区)



県議会特別委員会視察班来町

7月1日午前11時、新潟県議会災害対策特別委員会視察班が越路町を訪れ、役場議場にて被害実情を聴取し、洪海川中沢地区堤防の破堤現場を視察されました。



被害の実情を聴取る県議視察班



一瞬にして濁流につつまれた飯島地区



東谷 馬場銀太郎さん宅

家屋の  
全壊三戸



菅沼 藤野兼吉さん宅



菅沼林道の決壊

道路も  
相当な被害



東谷 五十嵐仁三郎さん宅



破堤現場で仮締切作業に活躍する自衛隊

仮締切工事完了  
町長より感謝の挨拶



感謝の意をこめて花束の贈呈

使命を果し宿舎へむかう隊員



高田陸上自衛隊を要請

三百名が破堤現場に集結

六月二十七日午前九時、県災害対策本部に自衛隊の出動を要請しました。これに呼応して、高田自衛隊連隊長ほか三百名(二十八日夕刻二百名、二十九日昼百名)が駆け付け、役場庁舎東にテントを張り、本部を設置し、町総合福祉センターに宿舎をとり、洪海川の破堤現場に集結、胸まで濁流に浸り堤防の仮締切復旧工事をわずか二日間で完了していただきました。この機敏な作業、懸命な努力をされ、町のために活躍されました自衛隊の皆様にご心から敬意を表します。



町民の見送るなか一路高田

ご苦労さまでした  
ありがとうございました