広報こしじ

8月 (No. 65)

■ 発行／越路町役場（新潟県三島郡越路町）TEL（来迎寺）代 300番 ■ 印刷／北越印刷株式会社

雨の中を元気に

車に向って「ありがとう」と声をかけて横断する子供たち。

7月10日は交通安全県宣言記念日で県、町、関係機関、団体が一丸となって交通安全の呼びかけをしました。

交通安全は世界の願いです。運転者も、歩行者も、正しい交通マナーを守りましょう。（写真は岩田保育園前で）

町の人口

住民基本台帳人口（6月末日現在）

世帯数	2,947
人口	13,911人
内訳 男	6,742人
内訳 女	7,169人

6月の住民移動状況

出生	数	17人	死亡	数	6人
内訳	男	6人	内訳	男	2人
	女	11人		女	4人
転入	数	25人	転出	数	37人
内訳	男	13人	内訳	男	13人
	女	12人		女	24人

特集「交通安全」

今月の主な内容

▼三本目の農免道路
▼母親代表で交通安全について提言
▼活躍しています―老人クラブ
▼非常に備えて猛訓練

おしらせ

■自衛官募集

第二次二等陸、海、空士

採用人員

陸　四、四〇〇人
海　九〇〇人
空　一、〇四〇人

第二次女子二等陸士

採用人員　二二〇人

応募資格

採用予定日の一月現在で一八才以上二五才未満の日本国籍を有する者で、学校教育法に定める中学校卒業程度の学力を有し、かつ、自衛隊法第三八条に定める欠格条項に該当しない者とする。

試験科目

中学校卒業程度の学力について行う筆記試験（国語（作文を含む）数学、社会）身体検査、適性検査及び口述試験とする。

■長岡財務事務所（県税）からお知らせ

★個人事業税について

個人事業税の納税時期が近づきました。納税通知書は8月中旬に財務事務所から発送されます。納入期限は第1期分　8月31日

第2期分　11月30日

あらかじめご用意のうえ期限内に納税下さい。

なお不明な点は出来るだけ期限前に財務事務所事業税係にお問い合せ下さい。

★不動産取得税の申告について

土地や家屋を買ったり、家屋の新築、増、改築をした人は、地方税法により不動産を取得した日から30日以内に不動産取得税の申告を行うよう義務づけられています。

不動産取得税の申告用紙は町役場または財務事務所にあります。

不動産取得税の申告書は越路町役場を経由して財務事務所に提出することになっていますので必らず申告して下さい。

なおおわかりにならない点がありましたら長岡財務事務所（電話長岡3局4300番）にお問合せ下さい。

■放送受信料全額免除の対象世帯について

所得税法に規定する特別障害者のうち児童相談所、精神薄弱者更正相談所、精神衛生センターまたは精神衛生鑑定医により重度の精神薄弱者と判定された者を構成員に有する世帯で、かつその世帯を構成するすべての者が市町村民税非課税の場合、放送受信料が全額免除になります。

■農地債券買あげ償還

生活保護法の規定による扶助対象になっている人で、農地を国に買収されその代金を国庫債券で年賦払えされている場合、申しいでによりこれを買い上げ償還することになりました。希望者は至急町民課福祉係へ申し出て手続して下さい。

■お盆の役場執務について

お盆（八月十五日）は、職員の年次休暇により役場の執務を休ませていただきます。

但し、戸籍関係の受付事務等については、受付いたします。

■煙火の届出について

御祭礼のシーズンを迎えて煙火の打上げが行なわれる所は、煙火打上げ許可申請書を二週間前までに役場に提出してください。

■八月の危険物収集日程

部落名	8月	部落名	8月
野島	(月) 10日	塚寺	(木) 13日
谷島	(月) 10日	島	(木) 13日
花	(月) 10日	田沢	(木) 13日
島	(火) 11日	谷	(金) 14日
野沢	(火) 11日	谷山	(金) 14日
寺	(火) 11日	沼	(月) 17日
日	(火) 11日	沢	(月) 17日
条	(火) 11日	中	(火) 18日
迎	(火) 11日	野	(火) 18日
下	(水) 12日	野	(火) 18日
来	(水) 12日	小坂	(火) 18日
朝沢	(木) 13日	計	7日間

ポストコーナー

郵便物が届かないときは、皆さんの中には郵便が届かなかったり中身がなくなったりした経験をおもちの方はありませんか。

郵便局では皆さんの大切な郵便が一通一通まちがいなく届くよう心をこめて取り扱っておりますが、たくさんの郵便物のなかには、無事に届かなかったというような事がおきています。

万が一届かなったり、中身が足りなかったりしたときは、ためらわずにお近くの郵便局へお申し出下さるようお願いします。

郵政省では申告を受けますと専門の監察官が、その郵便局の取り扱いに関係した郵便局について、資料を集めてくわしく事故原因を調査し、その結果を申告した方へ回答するとともに、事故犯罪の防止に役立てております。

皆さんの郵便をよくするために、是非ご協力をお願いします。

※郵便番号は住所の一部です

駅だより

来迎寺駅

。国鉄で万国博へどうぞ

世紀の万国博の会期も余すところ一カ月半となりました。

万国博へ行きたいがどうしたらよいか？

どんなコースで、費用はいくらか？

切符や、旅館はどうしたらよいか？

そんな心配は一切いりません。国鉄では、ゆきも、かえりも特急、寝台、新幹線利用で、快適な、しかもロスのない最も経済的な万国博見学コースが企画されております。

。御家族旅行に
。グループ旅行に
。招待旅行に
。職場旅行に

国鉄が自信をもっておすすめする万国博団体旅行へぜひ御参加下さい。

お申し込みは

国鉄来迎寺駅（電一〇番）
国鉄越後岩塚駅（電一三二番）
国鉄塚山駅（電一三番）

。臨時列車のご利用を

国鉄では夏の旅行シーズンを迎え、お盆の帰省、上京、登山などに便利な旅客列車を多数増発しています、ご旅行には、すいている臨時列車のご利用をおすすめします。

今年も乗換なしで東京方面行ける臨時列車急行信濃川に来迎寺駅から乗車できます。

。上越線

列車名	長岡駅発時刻	行先	着時刻	運転期間
急行				
北陸五一号		上野		8/10～13
佐渡五一号		上野		8/16～19
佐渡五二号		上野		8/2～20
佐渡五三号		大宮		8/16～18
佐渡五四号		上野		8/8～23
佐渡五五号		上野		8/8～15
佐渡五六号		大宮		9/13～15
佐渡五七号		上野		8/16～23
佐渡五八号		上野		8/23～9/13～15
佐渡五九号		上野		8/16～20
佐渡五一〇号		上野		8/16～20
佐渡五一一号		上野		8/16～20
佐渡五一二号		上野		8/16～20
佐渡五一三号		上野		8/16～20
佐渡五一四号		上野		8/16～20
佐渡五一五号		上野		8/16～20
佐渡五一六号		上野		8/16～20
佐渡五一七号		上野		8/16～20
佐渡五一八号		上野		8/16～20
佐渡五一九号		上野		8/16～20
佐渡五二〇号		上野		8/16～20
佐渡五二一号		上野		8/16～20
佐渡五二二号		上野		8/16～20
佐渡五二三号		上野		8/16～20
佐渡五二四号		上野		8/16～20
佐渡五二五号		上野		8/16～20
佐渡五二六号		上野		8/16～20
佐渡五二七号		上野		8/16～20
佐渡五二八号		上野		8/16～20
佐渡五二九号		上野		8/16～20
佐渡五三〇号		上野		8/16～20
佐渡五三一号		上野		8/16～20
佐渡五三二号		上野		8/16～20
佐渡五三三号		上野		8/16～20
佐渡五三四号		上野		8/16～20
佐渡五三五号		上野		8/16～20
佐渡五三六号		上野		8/16～20
佐渡五三七号		上野		8/16～20
佐渡五三八号		上野		8/16～20
佐渡五三九号		上野		8/16～20
佐渡五四〇号		上野		8/16～20
佐渡五四一号		上野		8/16～20
佐渡五四二号		上野		8/16～20
佐渡五四三号		上野		8/16～20
佐渡五四四号		上野		8/16～20
佐渡五四五号		上野		8/16～20
佐渡五四六号		上野		8/16～20
佐渡五四七号		上野		8/16～20
佐渡五四八号		上野		8/16～20
佐渡五四九号		上野		8/16～20
佐渡五五〇号		上野		8/16～20
佐渡五五一号		上野		8/16～20
佐渡五五二号		上野		8/16～20
佐渡五五三号		上野		8/16～20
佐渡五五四号		上野		8/16～20
佐渡五五五号		上野		8/16～20
佐渡五五六号		上野		8/16～20
佐渡五五七号		上野		8/16～20
佐渡五五八号		上野		8/16～20
佐渡五五九号		上野		8/16～20
佐渡五六〇号		上野		8/16～20
佐渡五六一号		上野		8/16～20
佐渡五六二号		上野		8/16～20
佐渡五六三号		上野		8/16～20
佐渡五六四号		上野		8/16～20
佐渡五六五号		上野		8/16～20
佐渡五六六号		上野		8/16～20
佐渡五六七号		上野		8/16～20
佐渡五六八号		上野		8/16～20
佐渡五六九号		上野		8/16～20
佐渡五七〇号		上野		8/16～20
佐渡五七一号		上野		8/16～20
佐渡五七二号		上野		8/16～20
佐渡五七三号		上野		8/16～20
佐渡五七四号		上野		8/16～20
佐渡五七五号		上野		8/16～20
佐渡五七六号		上野		8/16～20
佐渡五七七号		上野		8/16～20
佐渡五七八号		上野		8/16～20
佐渡五七九号		上野		8/16～20
佐渡五八〇号		上野		8/16～20
佐渡五八一号		上野		8/16～20
佐渡五八二号		上野		8/16～20
佐渡五八三号		上野		8/16～20
佐渡五八四号		上野		8/16～20
佐渡五八五号		上野		8/16～20
佐渡五八六号		上野		8/16～20
佐渡五八七号		上野		8/16～20
佐渡五八八号		上野		8/16～20
佐渡五八九号		上野		8/16～20
佐渡五九〇号		上野		8/16～20
佐渡五九一号		上野		8/16～20
佐渡五九二号		上野		8/16～20
佐渡五九三号		上野		8/16～20
佐渡五九四号		上野		8/16～20
佐渡五九五号		上野		8/16～20
佐渡五九六号		上野		8/16～20
佐渡五九七号		上野		8/16～20
佐渡五九八号		上野		8/16～20
佐渡五九九号		上野		8/16～20
佐渡五一〇〇号		上野		8/16～20
佐渡五一〇一号		上野		8/16～20
佐渡五一〇二号		上野		8/16～20
佐渡五一〇三号		上野		8/16～20
佐渡五一〇四号		上野		8/16～20
佐渡五一〇五号		上野		8/16～20
佐渡五一〇六号		上野		8/16～20
佐渡五一〇七号		上野		8/16～20
佐渡五一〇八号		上野		8/16～20
佐渡五一〇九号		上野		8/16～20
佐渡五一一〇号		上野		8/16～20
佐渡五一一一号		上野		8/16～20
佐渡五一一二号		上野		8/16～20
佐渡五一一三号		上野		8/16～20
佐渡五一一四号		上野		8/16～20
佐渡五一一五号		上野		8/16～20
佐渡五一一六号		上野		8/16～20
佐渡五一一七号		上野		8/16～20
佐渡五一一八号		上野		8/16～20
佐渡五一一九号		上野		8/16～20
佐渡五一二〇号		上野		8/16～20
佐渡五一二一号		上野		8/16～20
佐渡五一二二号		上野		8/16～20
佐渡五一二三号		上野		8/16～20
佐渡五一二四号		上野		8/16～20
佐渡五一二五号		上野		8/16～20
佐渡五一二六号		上野		8/16～20
佐渡五一二七号		上野		8/16～20
佐渡五一二八号		上野		8/16～20
佐渡五一二九号		上野		8/16～20
佐渡五一三〇号		上野		8/16～20
佐渡五一三一号		上野		8/16～20
佐渡五一三二号		上野		8/16～20
佐渡五一三三号		上野		8/16～20
佐渡五一三四号		上野		8/16～20
佐渡五一三五号		上野		8/16～20
佐渡五一三六号		上野		8/16～20
佐渡五一三七号		上野		8/16～20
佐渡五一三八号		上野		8/16～20
佐渡五一三九号		上野		8/16～20
佐渡五一四〇号		上野		8/16～20
佐渡五一四一号		上野		8/16～20
佐渡五一四二号		上野		8/16～20
佐渡五一四三号		上野		8/16～20
佐渡五一四四号		上野		8/16～20
佐渡五一四五号		上野		8/16～20
佐渡五一四六号		上野		8/16～20
佐渡五一四七号		上野		8/16～20
佐渡五一四八号		上野		8/16～20
佐渡五一四九号		上野		8/16～20
佐渡五一五〇号		上野		8/16～20
佐渡五一五一号		上野		8/16～20
佐渡五一五二号		上野		8/16～20
佐渡五一五三号		上野		8/16～20
佐渡五一五四号		上野		8/16～20
佐渡五一五五号		上野		8/16～20
佐渡五一五六号		上野		8/16～20
佐渡五一五七号		上野		8/16～20
佐渡五一五八号		上野		8/16～20
佐渡五一五九号		上野		8/16～20
佐渡五一六〇号		上野		8/16～20
佐渡五一六一号		上野		8/16～20
佐渡五一六二号		上野		8/16～20
佐渡五一六三号		上野		8/16～20
佐渡五一六四号		上野		8/16～20
佐渡五一六五号		上野		8/16～20
佐渡五一六六号		上野		8/16～20
佐渡五一六七号		上野		8/16～20
佐渡五一六八号		上野		8/16～20
佐渡五一六九号		上野		8/16～20
佐渡五一七〇号		上野		8/16～20
佐渡五一七一号		上野		8/16～20
佐渡五一七二号		上野		8/16～20
佐渡五一七三号		上野		8/16～20
佐渡五一七四号		上野		8/16～20
佐渡五一七五号		上野		8/16～20
佐渡五一七六号		上野		8/16～20
佐渡五一七七号		上野		8/16～20
佐渡五一七八号		上野		8/16～20
佐渡五一七九号		上野		8/16～20
佐渡五一八〇号		上野		8/16～20
佐渡五一八一号		上野		8/16～20
佐渡五一八二号		上野		8/16～20
佐渡五一八三号		上野		8/16～20
佐渡五一八四号		上野		8/16～20
佐渡五一八五号		上野		8/16～20
佐渡五一八六号		上野		8/16～20
佐渡五一八七号		上野		8/16～20
佐渡五一八八号		上野		8/16～20
佐渡五一八九号		上野		8/16～20
佐渡五一九〇号		上野		8/16～20
佐渡五一九一号		上野		8/16～20
佐渡五一九二号		上野		8/16～20
佐渡五一九三号		上野		8/16～20
佐渡五一九四号		上野		8/16～20
佐渡五一九五号		上野		8/16～20
佐渡五一九六号		上野		8/16～20
佐渡五一九七号		上野		8/16～20
佐渡五一九八号		上野		8/16～20
佐渡五一九九号		上野		8/16～20
佐渡五二〇〇号		上野		8/16～20
佐渡五二〇一号		上野		8/16～20
佐渡五二〇二号		上野		8/16～20
佐渡五二〇三号		上野		8/16～20
佐渡五二〇四号		上野		8/16～20
佐渡五二〇五号		上野		8/16～20
佐渡五二〇六号		上野		8/16～20
佐渡五二〇七号		上野		8/16～20
佐渡五二〇八号		上野		8/16～20
佐渡五二〇九号		上野		8/16～20
佐渡五二一〇号		上野		8/16～20
佐渡五二一一号		上野		8/16～20
佐渡五二一二号		上野		8/16～20
佐渡五二一三号		上野		8/16～20
佐渡五二一四号		上野		8/16～20
佐渡五二一五号		上野		8/16～20
佐渡五二一六号		上野		8/16～20
佐渡五二一七号		上野		8/16～20
佐渡五二一八号		上野		8/16～20
佐渡五二一九号		上野		8/16～20
佐渡五二二〇号		上野		8/16～20
佐渡五二二一号		上野		8/16～20
佐渡五二二二号		上野		8/16～20
佐渡五二二三号		上野		8/16～20
佐渡五二二四号		上野		8/16～20
佐渡五二二五号		上野		8/16～20
佐渡五二二六号		上野		8/16～20
佐渡五二二七号		上野		8/16～20
佐渡五二二八号		上野		8/16～20
佐渡五二二九号		上野		8/16～20
佐渡五二三〇号		上野		8/16～20
佐渡五二三一号		上野		8/16～20
佐渡五二三二号		上野		8/16～20
佐渡五二三三号		上野		8/16～20
佐渡五二三四号		上野		8/16～20
佐渡五二三五号		上野		8/16～20
佐渡五二三六号		上野		8/16～20
佐渡五二三七号		上野		8/16～20
佐渡五二三八号		上野		8/16～20
佐渡五二三九号		上野		8/16～20
佐渡五二四〇号		上野		8/16～20
佐渡五二四一号		上野		8/16～20
佐渡五二四二号		上野		8/16～20
佐渡五二四三号		上野		8/16～20
佐渡五二四四号		上野		8/16～20
佐渡五二四五号		上野		8/16～20
佐渡五二四六号		上野		8/16～20
佐渡五二四七号		上野		8/16～20
佐渡五二四八号		上野		8/16～20
佐渡五二四九号		上野		8/16～20
佐渡五二五〇号		上野		8/16～20
佐渡五二五一号		上野		8/16～20
佐渡五二五二号		上野		8/16～20
佐渡五二五三号		上野		8/16～20
佐渡五二五四号		上野		8/16～20
佐渡五二五五号		上野		8/16～20
佐渡五二五六号		上野		8/16～20
佐渡五二五七号		上野		8/16～20
佐渡五二五八号		上野		8/16～20
佐渡五二五九号		上野		8/16～20
佐渡五二六〇号		上野		8/16～20
佐渡五二六一号		上野		8/16～20
佐渡五二六二号		上野		8/16～20
佐渡五二六三号		上野		8/16～20
佐渡五二六四号		上野		8/16～20
佐渡五二六五号		上野		8/16～20
佐渡五二六六号		上野		8/16～20
佐渡五二六七号		上野		8/16～20
佐渡五二六八号		上野		8/16～20
佐渡五二六九号		上野		8/16～20
佐渡五二七〇号		上野		8/16～20
佐渡五二七一号		上野		8/16～20
佐渡五二七二号		上野		8/16～20
佐渡五二七三号		上野		8/16～20
佐渡五二七四号		上野		8/16～20
佐渡五二七五号		上野		8/16～20
佐渡五二七六号		上野		8/16～20
佐渡五二七七号		上野		8/16～20
佐渡五二七八号		上野		8/16～20
佐渡五二七九号		上野		8/16～20
佐渡五二八〇号		上野		8/16～20
佐渡五二八一号		上野		8/16～20
佐渡五二八二号		上野		8/16～20
佐渡五二八三号		上野		8/16～20
佐渡五二八四号		上野		8/16～20
佐渡五二八五号		上野		8/16～20
佐渡五二八六号		上野		8/16～20
佐渡五二八七号		上野		8/16～20
佐渡五二八八号		上野		8/16～20
佐渡五二八九号		上野		8/16～20
佐渡五二九〇号		上野		8/16～20
佐渡五二九一号		上野		8/16～20
佐渡五二九二号		上野		8/16～20
佐渡五二九三号		上野		8/16～20
佐渡五二九四号		上野		8/16～20
佐渡五二九五号		上野		8/16～20
佐渡五二九六号		上野		8/16～20
佐渡五二九七号		上野		8/16～20
佐渡五二九八号		上野		8/16～20
佐渡五二九九号		上野		8/16～20
佐渡五三〇〇号		上野		8/16～20
佐渡五三〇一号		上野		8/16～20
佐渡五三〇二号		上野		8/16～20
佐渡五三〇三号		上野		8/16～20
佐渡五三〇四号		上野		8/16～20
佐渡五三〇五号		上野		8/16～20
佐渡五三〇六号		上野		8/16～20
佐渡五三〇七号		上野		8/16～20
佐渡五三〇八号		上野		8/16～20
佐渡五三〇九号		上野		8/16～20
佐渡五三一〇号		上野		8/16～20
佐渡五三一一号		上野		8/16～20
佐渡五三一二号		上野		8/16～20
佐渡五三一三号		上野		8/16～20
佐渡五三一四号		上野		8/16～20
佐渡五三一五号		上野		8/16～20
佐渡五三一六号		上野		8/16～20
佐渡五三一七号		上野		8/16～20
佐渡五三一八号		上野		8/16～20
佐渡五三一九号		上野		8/16～20
佐渡五三二〇号		上野		8/16～20
佐渡五三二一号		上野		8/16～20
佐渡五三二二号		上野		8/16～20
佐渡五三二三号		上野		8/16～20
佐渡五三二四号		上野		8/16～20
佐渡五三二五号		上野		8/16～20
佐渡五三二六号		上野		8/16～20
佐渡五三二七号		上野		8/16～20
佐渡五三二八号		上野		8/16～20
佐渡五三二九号		上野		8/16～20
佐渡五三三〇号		上野		8/16～20
佐渡五三三一号		上野		8/16～20
佐渡五三三二号		上野		8/16～20
佐渡五三三三号		上野		8/16～20
佐渡五三三四号		上野		8/16～20
佐渡五三三五号		上野		8/16～20
佐渡五三三六号		上野		8/16～20
佐渡五三三七号		上野		8/16～20
佐渡五三三八号		上野		8/16～20
佐渡五三三九号		上野		8/16～20
佐渡五三四〇号		上野		8/16～20
佐渡五三四一号		上野		8/16～20
佐渡五三四二号		上野		8/16～20
佐渡五三四三号		上野		8/16～20
佐渡五三四四号		上野		8/16～20
佐渡五三四五号		上野		8/16～20
佐渡五三四六号		上野		8/16～20
佐渡五三四七号		上野		8/16～20
佐渡五三四八号		上野		8/16～20
佐渡五三四九号		上野		8/16～20
佐渡五三五〇号		上野		8/16～20
佐渡五三五一号		上野		8/16～20
佐渡五三五二号		上野		8/16～20
佐渡五三五三号		上野		8/16～20
佐渡五三五四号		上野		8/16～20
佐渡五三五五号		上野		8/16～20
佐渡五三五六号		上野		8/16～20
佐渡五三五七号		上野		8/16～20
佐渡五三五八号		上野		8/16～20
佐渡五三五九号		上野		8/16～20
佐渡五三六〇号		上野		8/16～20
佐渡五三六一号		上野		8/16～20
佐渡五三六二号		上野		8/16～20
佐渡五三六三号		上野		8/16～20
佐渡五三六四号		上野		8/16～20
佐渡五三六五号		上野		8/16～20
佐渡五三六六号		上野		8/16～20
佐渡五三六七号		上野		8/16～20
佐渡五三六八号		上野		8/16～20
佐渡五三六九号		上野		8/16～20
佐渡五三七〇号		上野		8/16～20
佐渡五三七一号		上野		8/16～20
佐渡五三七二号		上野		8/16～20
佐渡五三七三号		上野		8/16～20
佐渡五三七四号		上野		8/16～20
佐渡五三七五号		上野		8/16～20
佐渡五三七六号		上野		8/16～20
佐渡五三七七号		上野		8/16～20
佐渡五三七八号		上野		8/16～20
佐渡五三七九号		上野		8/16～20
佐渡五三八〇号		上野		8/16～20
佐渡五三八一号		上野		8/16～20
佐渡五三八二号		上野		8/16～20
佐渡五三八三号		上野		8/16～20
佐渡五三八四号		上野		8/16～20
佐渡五三八五号		上野		8/16～20
佐渡五三八六号		上野		8/16～20
佐渡五三八七号		上野		8/16～20
佐渡五三八八号		上野		8/16～20
佐渡五三八九号		上野		8/16～20
佐渡五三九〇号		上野		8/16～20
佐渡五三九一号		上野		8/16～20
佐渡五三九二号		上野		8/16～20
佐渡五三九三号		上野		8/16～20
佐渡五三九四号		上野		8/16～20
佐渡五三九五号		上野		8/16～20
佐渡五三九六号		上野		8/16～20
佐渡五三九七号		上野		8/16～20
佐渡五三九八号		上野		8/16～20
佐渡五三九九号		上野		8/16～20
佐渡五四〇〇号		上野		8/16～20
佐渡五四〇一号		上野		8/16～20
佐渡五四〇二号		上野		8/16～20
佐渡五四〇三号		上野		8/16～20
佐渡五四〇四号		上野		8/16～20
佐渡五四〇五号		上野		8/16～20
佐渡五四〇六号		上野		8/16～20
佐渡五四〇七号		上野		8/16～20
佐渡五四〇八号		上野		8/16～20
佐渡五四〇九号		上野		8/16～20
佐渡五四一〇号		上野		8/16～20
佐渡五四一一号		上野		8/16～20
佐渡五四一二号		上野		8/16～20
佐渡五四一三号		上野		8/16～20
佐渡五四一四号		上野		8/16～20
佐渡五四一五号		上野		8/16～20
佐渡五四一六号		上野		8/16～20
佐渡五四一七号		上野		8/16～20
佐渡五四一八号		上野		8/16～20
佐渡五四一九号		上野		8/16～20
佐渡五四二〇号		上野		8/16～20
佐渡五四二一号		上野		8/16～20
佐渡五四二二号		上野		8/16～20
佐渡五四二三号		上野		8/16～20
佐渡五四二四号		上野		8/16～20
佐渡五四二五号		上野		8/16～20
佐渡五四二六号		上野		8/16～20
佐渡五四二七号		上野		8/16～20
佐渡五四二八号		上野		8/16～20
佐渡五四二九号		上野		8/16～20
佐渡五四三〇号		上野		8/16～20
佐渡五四三一号		上野		8/16～20
佐渡五四三二号		上野		8/16～20
佐渡五四三三号		上野		8/16～20
佐渡五四三四号		上野		8/16～20
佐渡五四三五号		上野		8/16～20
佐渡五四三六号		上野		8/16～20
佐渡五四三七号		上野		8/16～20
佐渡五四三八号		上野		8/16～20
佐渡五四三九号		上野		8/16～20
佐渡五四四〇号		上野		8/16～20
佐渡五四四一号		上野		8/16～20
佐渡五四四二号		上野		8/16～20
佐渡五四四三号		上野		8/16～20
佐渡五四四四号		上野		8/16～20
佐渡五四四五号		上野		8/16～20
佐渡五四四六号		上野		8/16～20
佐渡五四四七号		上野		8/16～20
佐渡五四四八号		上野		8/16～20
佐渡五四四九号		上野		8/16～20
佐渡五四五〇号		上野		8/16～

三本目の農免道路

越路地区農免道路　完成予定 昭和四十六年
来迎寺地区農免道路　完成予定 昭和四十七年

東谷地区につづいて、飯塚と来迎寺に農免道路がとりつけられることになり、七月十日にその起工式が盛大にとり行なわれました。

飯塚は越路地区農免道路としてすでに昭和四十四年に着工しており、完成は昭和四十六年の予定で、来迎寺地区農免道路は今年の着工で昭和四十七年完成の予定です。

農地事務所長と大石組社長による鍬入れ式

受益耕地は一七五ヘクタール

越路地区農免道路は、飯塚部落と越路原を結ぶ延長一、九四〇メートルで、来迎寺地区農免道路は、来迎寺部落と越路原を結ぶ一、四〇四メートルです。この農道により利益を受ける耕地は一七五ヘクタールにおよびます。

近代農業に即した農道に

将来は越路原農道の舗装も計画されており、それ等の道路と結ばれ、越路原を越えて自動車で来迎寺、岩塚、塚山への往来が自由になり、大型農業、近代化農業に即した道路として整備されてゆきます

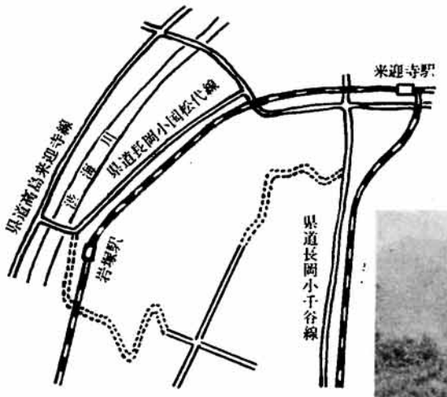

44年事業で出来た飯塚の農免道路（越路原耕地の附近）

※**農免道路**とはいうのは、農業機械などに使うガソリンの揮発油税を免税するかわりに農道を整備しようということから作られる道路のことで「農林漁業用揮発油税財源身替農道整備事業」によるものです。

したがって建設費については三分の二が国が負担し、残りの三分の一を県と地元が負担することになっています。

たべ物を清潔に

〃手を洗う〃

手指は細菌がいっぱいです。調理の前、食事前は水道の水でていねいに洗うか逆性石けんで念入りに。調理の途中でもよごれたものにふれたら、いちいち手を洗って次に移ること。傷ついた手で食べものをいじらないことも大切です。

〃台所はいつもきれいに〃

細菌を運ぶネズミ、ハエ、ゴキブリの追放をしましょう

包丁、まな板、ふきんなどの台所道具は必ず熱湯消毒を

〃つくりおきはやめよう〃

でき上ったら早めに食べましょう。おいておく間に菌がついたり、繁殖したりします。

やむをえずおく時は食べる前にもう一度加熱殺菌を。

〃火をとおす〃

細菌のほとんどは摂氏六〇度に熱すれば死んでしまいます。夏はナマ物を避け、煮炊きしてから食べましょう。食べものの中まで熱をとおして食べることが大事です。

〃冷蔵庫を過信するな〃

細菌は摂氏五度以下ならまず活動はできません。

買ってきた品物はひとまず冷蔵庫へ。

しかし過信は危険です。

ぎゅう詰めだったり、ひんぱんに開閉すると低温が保てません。

母親代表で交通安全について提言

結城ミヨさん

七月十日は交通安全県宣言記念日で、全県民が、犠牲となった事故者の冥福を祈り人命の尊さを知るとともに交通ルールを守ることをお互いが確認しあい、交通事故のない明るい新潟県をきづこうと、県をはじめとし、各市町、団体が一体となって交通安全の呼びかけをいたしました。

交通安全県宣言記念県民大会で

交通安全県宣言記念の日、県民会館では交通安全県宣言記念県民大会が開催され、当町から結城ミヨさんの「交通安全についての県民代表の提言」で母親代表として、力強い発言がありました。

次に各代表者の提言要旨と県が募集した作文の受賞作品を紹介します。

交通安全についての県民代表の提言要旨

母親代表
三島郡越路町
結城ミヨ

最近、新聞、ラジオ等は毎日のように交通事故のニュースを報じていますが、この交通事故という言葉を耳にするたびに私は身のほそる思いです。昨年の四月四日のことです、私の長男が交通事故を起し、よその子どもにけがをさせたのです。さいわいその子どものけがは軽かったので胸をなでおろしました。

現在は元気で遊んでおりますが、しかしその子どもを見るたびにすまない気持でいっぱいです。母であり、妻であり、家庭を守る立場ですから、かわいい子ども、かけがいのない主人、どちらも被害者であっても加害者であっても苦しみは変わりません。私は、この苦しみを皆さんに味わってもらいたくないと思い、みずから交通安全母の会に参加し、私達でやれるだけやってみようと思っております。交通安全母の会において基本的な正しい交通規則を身につけ、そうすることによって母として家庭を通じ幼児教育に、又婦人として飲酒運転追放にも役立ち、少しでも悲惨な交通事故防止に協力していきたいと思います。

子ども代表
新潟市立鳥屋野中学校
篠崎　彰

僕たちの学校をとりまく道路は、車の往来がはげしく、安全な通学道路はありません。ですから危険個所に安全パトロール、自転者通学生には過去大事故が新一年生に集中した例から、特に色々とこまごま指導がなされています。その結果、ここ三～四年ほどはさしたる事故もなく経過していますが、根本は「車道」と「人道」「自転車道」の区別がないからだと思います。

昨年、学校で全校生徒を対象に「もうちょっとで危なかった経験」の持ち主を調べたところ、予想以上の約六〇％の生徒から「あの時危なかった」というデータが出ました。ですから相当多数の人が可能性があったわけで「危険」には我々多数がいつもさらされているわけです。

歩行者も運転者もそうですが、両者ともに「車はとまってくれるもの」「人は止まってくれるもの」と思いこんでいるのではないでしょうか。現在の時点でベストをつくすほかどうしようもないので、きまりを守るだけでなくお互いに注意し合いましょう。

運転者代表
中頸城郡青海町
舟見金治

まず、歩行者の皆さんへお願いですが、とにかく「道路交通法」を一度じっくり読んでいただきたいということです。

本来、道路というものは歩行者のためのものかもしれませんが、現実には人と車が同時に使用しているわけですから、両者が法できめられた事柄をしっかり守らない限り、事故はなくならないと思います。万一事故が起きた場合、皆さんもそうですし、私ども運転者も極めて悲惨な生活をしいられてしまいます。お互いに幸福な生活を営む権利を持っているわけですから、もっと法の精神を尊重し、日々実践することがなによりも大切かと考えます。そして、家庭の中でもっともっと交通安全のことを話しあい、実行に移すことを切にお願いしたいと思います。

次に県に対してですが「県交通安全対策五人委員会」では、当面遅れている交通安全施設整備に重点がおかれるようでありますが、真に県民の生命と財産を守ることに徹していただきたいと思います。

一方、運転者と歩行者の徹底した安全教育についても意を用いるなど、交通事故のない明るい新潟県建設の条件整備に万全を期していただきたいと存じます。

事業者代表
水沢化学工業㈱中条工場長
中沢忠久

私共の工場は、化学製品を生産しております。製品、製産の工程では硫酸を始め種々の薬品を使いますし、高圧、高温機械の操作等もあり、作業の安全には細心の注意を払っております。しかしながら従業員の身体の安全を守るという立場から考えますと、工

（次ページへ）

（前ページより）

場内の労働災害防止対策のみでは充分でなくなりました。従業員を事故から守るため徒歩と自転車で通勤する者については(1)歩行者としてのマナーを身につけさせる。(2)夜間の歩行の際には必ず灯を持つ。(3)車から見えやすい着衣をする。或る従業員は黒いアノラックの背中に反射紙をはりつけて冬通うものもあります。自転車のブレーキの点検を会社で定期的に行い、悪いのは会社で直してやる。反射板を自転車全部に一斉にはりつけることを定期にやっています。また工場に接した県道165mの夜間照明もしました。

次にオートバイ、バイク、自動車の利用者はヘルメットをかぶることを励行するほか、年に2回講習会をひらくほか、機会あるごとに季節の変り目ごとに強く新しい意識の高揚に努めております。県は交通災害の事後措置に関し、救急病院の完備等についても充分な対策を講じていただきたいと思います。

交通安全運動推進者代表
長岡市婦人交通指導
パトロール隊
長谷川　志　ん

私たち長岡市婦人交通指導パトロール隊員は、歩行者を対象とした交通安全の指導、啓蒙活動によって長岡市から少しでも事故をなくそうとがんばっています。

運転する方にお願いしたいことは、交通法規は正しく守ってほしいということ、車の点検整備を万全にしてほしいということです。

交通事故はひとごとのように言っていますが、いつ、我が身に振りかかってくるかわかりません。

そこで歩行者にお願いしたいことは「道路では必ず右側を歩く」「横断する時は手を挙げて左右の安全を確めてから渡る」等の基本的なことを守るようにしていただきたいと思います。

手を上げ、道路を横断するときに車が止まってくれたなら、運転者に笑顔で会釈をするくらいの心の余裕をもって、歩行者も、運転者もゆとりある毎日を送ることができるなら、きっと交通戦争などは無くなるものと信じます。

被害者代表
新潟市立浜浦小学校教諭
五十嵐　久　江

悪夢のような3月23日からはやいもので100日を迎えました。この日は義弟に校長の内示のあった日で、たぶん家族にそれをみせたく急いでいたのではないでしょうか。

事故現場は家から300mはなれた新潟交通の女子寮の前でした。"車"と気がついたときどんな気持ちだったでしょう。

深夜電話で知らせを受けて、とるものとりあえず病院へかけつけてみると「あと時間の問題だ」といわれ、今顔をみておかなければと思い病室に入りました。顔は傷ひとつついていませんでしたが、頭にまいてある白いほう帯が赤く染っていました。

しかし再び生きて子どもの前に姿を見せることなく事故にあってから6時間後に息をひきとりました。事故をおこす車の運転者はほとんどといってよいほど若いようです。この人たちには被害者の残された家族の苦しみなどわからないでしょうか。

これからますます車がふえることでしょう、私の妹のような不幸な人がふえないよう、運転者も、歩行者も正しいマナーを身につけてほしいものです。

町でも交通安全のよびかけ

今年は、自動車によるパレードも街頭指導に切り変え、交通安全のよびかけをしました。（写真は街頭指導と、安全をよびかけたチラシを配付する町の交通安全協会員）

「わすれたヘルメット」

新井市立栗原小学校3年
高はし　みえ子

わたしのおとうさんは、きょ年交通じこにあってなくなりました。

わたしはどうして、オートバイの名じんだったおとうさんがしんだんだろうと思います。

いつも、まがりかどでからだをまげてころばずにじょうずにのっていた、おとうさん。

用心ぶかくていつもヘルメットをはなさなかった、おとうさん。おとうさんは、オートバイにはすごくなれていました。

じこがおきたのは、きょ年の11月8日でした。

わたしは何もしらずに勉強していました。

先生がわたしとにいちゃんを車にのせ、びょういんへつれていってくれました。そしたらおいしゃさんと、しんるいの人やきんじょの人がきていて何か話し合っていました。わたしはなんの話かしりませんが、おとうさんが交通じこにあったことだけわかりました。

すこしたっておとうさんが、2かいへはこばれていきました。

頭にまっ白なほうたいをまいて、おとうさんはじっと目をつむっていました。

わたしは、それを見たらかわいそうでなみだがでてきました。

次の日は遠足でした。でもわたしは遠足にはいけませんでした。

「どうかおとうさんをたすけてください。」と、なんども、なんどもかみさまにおいのりしました。

10日たっても20日たってもおとうさんは前と同じでした。

「おとうさん」とよんでも、なんにもわかってくれませんでした。

オートバイでころんでも、ヘルメットさえかぶっていれば頭ののうみそがとびださなかったのだそうです。

おとうさんは、すぐちかくへ行くのでヘルメットをかぶって行かなかったのでしょう。

ちょうど一カ月たったらへんな声をしたカラスがないていました。その日はわたしと東京の人とみまいにかえってきたら、でんわがきて、おとうさんがしんだことがわかりました。

わたしもおにいちゃんもなきました。

かんびょうしていたおかあさんとおねえさんがタクシーできました。

そのあとに大きな白いはこがはこばれました。その中には、おとうさんがはいっていました。もうロびるはへんな色でした。まるでねむっているようでした。

2日くらいたって、おとうさんをもやしに行きました。たくさんのすぎっぱや木を何本もいれて戸をしめました。もうおとうさんとあえないのです。やさしかったおとうさんは黒いけむりをもくもくだして、もえていきました。

「おとうさん、どうしておさけをのんでバイクにのったの。ヘルメットもかぶっていればいいのにばか、ばか。おとうさんのばか。」わたしは、心の中でなんどもおとうさんをおこりました。

おとうさんがしんだので、おかあさんは一生けんめいはたらいています。あのとき、おさけさえのんでいなければ、おとうさんは交通じこにあわなかったのです。

みんなよっぱらいうんてんだけは、ぜったいにやめてください。おとうさんもきっとはかの中で「よっぱらいうんてんするな。」とどなっているだろうと思います。そして、どんなに近くてもヘルメットをかぶって行くようにしてください。近いといってあん心するようなときにじこがおきるのだと思います。

おとうさんが「しくじったなあ。」と頭をかいているでしょう。

おとうさんのかぶっていた白いヘルメットを見るたびに、おとうさんのくやしそうなかおを思い出します。

交通安全の作文
最優秀賞作品

「ある日曜日に」

三条市立
一之木戸小学校6年
石　川　文　子

私の家には車がある。よく、父は、日曜や休日に私たちをドライブにつれてってくれる。あの日も父といった。ちょうど駅前の十じろにさしかかった時のことである。とても車がこみいって動けなくなってしまった。うしろも、前も車がブウブウと続いて別な道ににげることもできない。

「何か事故でもあるのかな。」父が一人ごとのように言った時、前の車がきゅうに合図もせずバックして来た。

「あ、あっ！あぶない！」と思ったしゅん間、父はするどくけいてきを鳴らした。私は次のしゅんかんを予想して、体が固くこわばり、目を見ひらいたまま声も出せずにざ席にしがみついていた。「キュ！」タイヤが道にこすれるするどい音。「もうだめだっ！」私は目をとじてしまった。だが、しょうとつはおこらなかった。おそるおそる目をあけてみると、完全にくっついたようにすれすれに止っている。やがて、道があくとその車はにげるように走っていってしまった。ずいぶん失礼な車だ。こんなに心配させて、だまってにげて行くなんて……。安心するといっしょに怒りがこみ上げてきた。父にそのことを言うと「おこって運転するとかえって事故をおこすからがまんするさ、むこうの車だってわざとやったんでないから……。」と平気のような顔をしてハンドルをにぎっている。ようやく車は動き出したが、道はあいかわらず車や人でこんざつしている。父のゆうとおり、こんな所をおこってイライラしながら運転したら事故だらけになってしまうだろう。それにしても、どうしてこんなに次から次へと運転している人をおこらせるようなことばかり起るんだろう。せまい道にわざとまん中にとめておく自転車、三列にもならんでおしゃべりをしながら歩いてどけようともしない高校生、まがり角で立ち話しをしているおばさんなど……。父から「おこってはいけないのだ。」言われて、かえっておこりたくなるようなことが目につくようになってしまった。こんな父も、心の中では本当におこったのではないかと思ったことがあった。

それは、国道116号線をはしっていた時のこと。ブロックのへいがきにかこまれた家の門から男の子がとび出してきた時だ。

かいてきなドライブなので、ウツラウツラと半分ねむっていた私は「オッ！」という父の声にハッと体をおこしたとたん車の前を白いボールがよこぎった。「ギュー」とブレーキがかかり、前につんのめってしまった。立ち上ってみると、3、4年生くらいの男の子がやっと止った車の前でびっくりしたように目をまん丸にしてつったっている。

父が窓をあけようとしているうちに、車のボンネットを「バーン」と持っていたぼうでたたいて何かどなりながら、ボールをひろいに走っていった。

私は体がブルブルふるえ、なみだが出るほどくやしく、しゃくにさわってきた。

父も「むっ。」とだまりこんでしまった。

私は車にのせてもらうまでは、交通事故は運転手が悪いのだとばかり思っていた。だが今は考え方が少しかわっている。

車も歩く人も、道をつかう人全部が気をつけなくてはいけないのだ。

そのための目じるしとして交通きそくがある。その交通きそくをみんながよく知って、よく守らなければ一部分の人たちだけ注意しても事故はなくならないだろう。そして、よっぱらいやむぼう運転はもちろん、おこったり、いらいらしたり、あるいはいい気になったりしないで、まじめな気持ちで事故をなくするように、みんなで努力しなければならないのだと思っている。

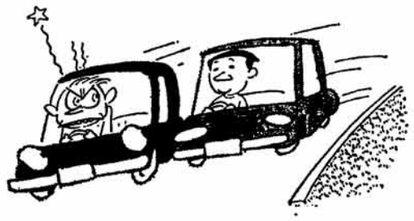

カッとする
心の動きが
事故のもと

こんなに活躍しています

老人クラブ

老人福祉政策は年と共に巾をひろげ、その成果は末端まで浸透して来ています。老人層自体も町内に二十七のクラブを結成し、この数年来積極的な活動を続け実績をあげています。次に二、三の活動ぶりを紹介しましょう。

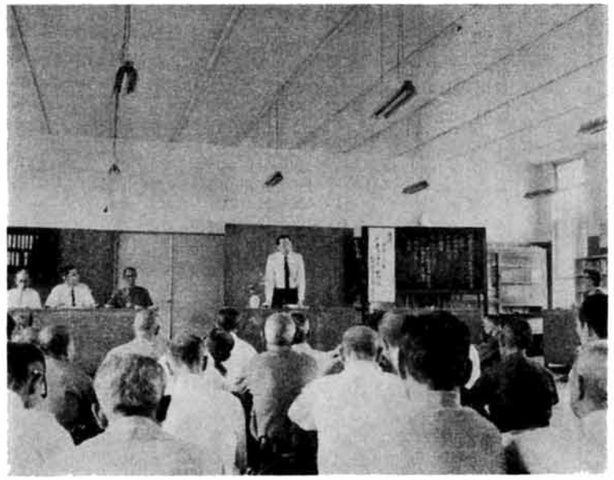

熱心に講演を聞く老人クラブ指導者

楽しかった老人慰安旅行

去る六月二十七、八の両日、国鉄新潟支社、町内三駅の特別のとり計らいで、臨時列車越路号を仕立て、四百三十名の参加を得て、妙義山、磯部温泉、赤城山を一泊二日で一周し、楽しい旅行を終りました。

老人クラブ指導者研修会

去る七月六日、町の老人クラブ連合会の主催で役場の議場へ、町内各単位クラブの会長、副会長五十四名を集め、午前は、講師安原晃氏の「俳句と人生」と題する講演を聞き、含蓄ある内容に深い感銘を受け、とかく萎縮し勝ちな心境に新たな人生観を得て、午後はレクリエーションの神谷婦人会奉仕団の民謡踊りや、受講者持ち寄りのかくし芸を楽しみ、有意義な日程を終りました。

俳句・短歌

紙上大会

選者を安原晃先生にお願いして、俳句、短歌の紙上大会を開始しました。クラブ員より作品の投稿を求め季末ごとに秀作を俳句、短歌それぞれ三編ずつ選びます。

第一回入選作品

◎俳　句

空深く何処まで登る揚雲雀　　蘆　舟

鶯の今年も来鳴くおらが里　　実　波

生かさるる命尊し京の春　　関　淳一郎

◎短　歌

田植機のエンジンの音高らかに植えし早苗はまほに稔らむ　　友　堂

老い人等緩延ばさむとうち連れて山の出湯にひと日楽しむ　　蘆　舟

減反の良策なきかと他人の訪ふ我の答も淋しかりけり　　高野良市

朝日酒造株式会社に紺授褒賞

故細川喜一氏に勲六等単光旭日章

故細川喜一氏

この度、朝日酒造株式会社に、地方公共団体に対する功績が顕著であることにより、紺授褒賞を表彰されました。また飯島の故細川喜一氏は、永年にわたり学校教育振興につくされた功績により勲六等単光旭日章に叙せられました。

朝日酒造株式会社の功績

朝日酒造株式会社は、学校施設整備拡充にと、越路中学校温室、越路小学校ドン帳として百万円を寄附された。

故細川喜一氏の主な功績

一、三十五年間の教職にあって、とくに戦後のすさみがちな世相の中を、人々の和を信条に教職員を掌握し、生徒には、自主性、主体性を教育目標として教育にあたられた。

二、教職退職後は、十六年間をこえる期間町村議会議員として、その間議会副議長や農地委員に在職され、合併後は、越中建設委員として町発展のためつくされた。

就労意向調査に御協力ください

越路町では、雇用機会の増大をはかって、住民の所得を向上させるため、就労意向調査を県と協力してやることになりました。これは当町に適当な勤め先（工場）が出来た場合、そこで働きたい気持のある人がどれくらいあるかを調査し、今後の参考とするものです。

八月一日より調査員がお伺いしますから御協力を、お願いします。

◇　◇　◇

非常に備えて猛訓練

消防演習

早朝五時には非常呼集も

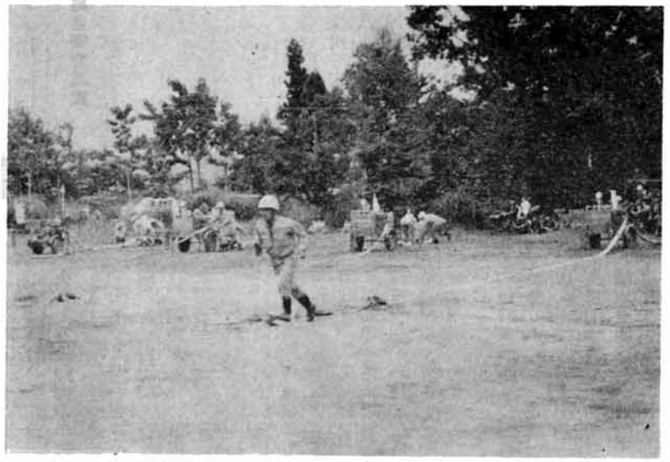

ポンプ操法訓練

去る七月十九日午前九時より越路小学校石津校舎グランドに於て団員五百余名、消防ポンプ十三台を集め町総合消防演習が行なわれました。

始めに団長のあいさつ、町長のあいさつ、続いて長年消防団員として消防活動に功労のあった方々の表彰が行なわれたあと、訓練が開始されました。

井口分団長の総指揮のもとに関団、機械器具の点検、ポンプ操法、小隊訓練と続き、団員のきびきびとした行動に観覧者から大きな拍手が送られました。そして演習の花、模擬火災演習に移り、午前十時五十分、

「会場より東方二百米の民家より出火し、風速十米の東の風にあおられ、延焼せんとしている」という想定のもとに開始されました。サイレンを合図に各ポンプは伝令の誘導により自動車ポンプを先頭にして続々焼田川堤防の放水現場に到着。

各ポンプは指揮者の指示により放水位置につき本番さながらの放水が行なわれた。

最後に岩野部落を堂々と分列行進を行ない正午すぎ火の用心を誓いあって演習を終了しました。

まちの話題

飯　塚部落の八幡神社に、ブロック造りの公衆のお手あらい（写真）が建設され関係者は喜んでいます。これは同部落の出身者で横浜市で材木業を経営しておられる内藤仁四郎氏が故郷のために役立ちたいと寄進されたもので同神社の秋祭りを前に完成式が行われる予定です。

私たちと国民健康保険

※保険給付について

。お産や死亡及び育児には現金支給

「給付」とは、支給するという程度の意味です。つまり、国保は、わたしたちが病気になったり、けがをしたりしたときに医療を支給し、お産や死亡及び育児に対しては現金を支給するしくみになっています。これが、健康保険のそもそものねらいです。この保険給付は、法律で規定されている法定給付（町が絶対に給付しなければならないもの）と、各保険者（町）の条例によって決められる任意給付にわけられます。

。療養費払いとは

わたしたちは、病気やけがをした場合、保険証を持って療養取扱機関（診療所、病院）にいけば、一部負担金を払って治療を受けることができます。これを保険者側（町）からいえば、被保険者に対して治療そのもの（現物）を支給（療養の給付）したことになります。

。療養の給付が受けられなかったとき

ところが、いつでも保険診療（保険証を窓口に出して診療を受けること）だけとは限らず、たとえば、旅行中に急に病気をして保険証なしで治療を受けたとか、やむを得ない理由で保険のきかない病院で診療を受けたとか、看護、マッサージ、コルセットなどのように保険証では治療を受けられない場合には、全額、自費で払って治療を受けることになります。

。あとで払いもどしてもらう

つまり療養の給付を受けることができなかったわけです。この場合には、あとで国保の係りに届けを出せば（医者に支払ったお金の領収明細書をつけること）自分で支払った費用の一部を現金で支給してもらうことができます。これを「療養費払の給付」に対して「療養費払い」といいます。簡単にいうと、療養費払いというのは、一時、自分で立替えて、あとで七割相当分を国保から支給してもらうことです。