広報こしじ

第47号
新潟県三島郡
発行所 越路町役場
電話来迎寺局（代）300番
印刷所 北越印刷株式会社
長岡市福住1丁目

今月の主要記事

- ○十二月定例町議会概要
- ○選挙人名簿登録の申出
- ○事業税、住民税の申告は所得税と一緒に
- ○農耕用軽油免税の手続を
- ○ガス洩れ発見についてのお願い

43年12月の人口動態

住民基本台帳人口（12月末日現在）

世帯数	2,950
人口	14,304人
内訳 男	6,942人
内訳 女	7,362人

11月の住民移動状況

出生数	6人	死亡数	6人
内訳 男	4人	内訳 男	3人
内訳 女	2人	内訳 女	3人
転入数	35人	転出数	30人
内訳 男	19人	内訳 男	11人
内訳 女	1人	内訳 女	19人

十二月定例町会

給与改訂きまる 四十三年七月から実施

去る十二月十九日に招集された第四回定例町議会は会期を二十七日まで九日間と決め四日間の本会議を開き議員報酬、特別職、職員の給与改訂などに関する九件の条例をはじめ専決処分の報告、本年度一般、特別会計補正予算の審議が行なわれ十二月二十六日閉会しました。

主な議案の概要は次のとおりです。

専決処分

①新潟県町村人事々務組合を組織する地方公共団体の数の増減及び規約変更

②新潟県町村職員退職手当組合を組織する地方公共団体の数の増減及び規約の変更

○以上二件については、加入団体の数の増減と制度改正に伴い条文を整理した。

③長岡地区伝染病院組合を組織する地方公共団体の数の減少及び規約変更

○加入団体の数の減少と組合管理者を病院所在地の長岡市長に改めたもの。

条例関係

①越路町公告式条例の一部を改正する条例

○掲示場の位置を変更設置したもの。「石津郵便局前掲示場」を石津忠魂碑前掲示場に改む。

②越路町国民健康保険条例の一部を改正する条例

○税法の改正にともない国民健康保険料の延滞金の徴収規定が町税と同様に改められた。

③越路町職員の職務に専念する義務の特例に関する条例の一部を改正する条例

④越路町職員の休日、休暇に関する条例の一部を改正する条例

○以上二件については、一昨年ILO87号条約批准に伴う国内法の改正により二年間の準備期間がおかれ労使間の業務と活動範囲を定められたことに関連しており、この扱い方が変り、内容の字句の整備と組合休暇の限度等を改めたもの。

⑤越路町議会議員の報酬及び費用弁償等の一部を改正する条例

○月額で議長は一千八百円上って二万二千七百円、副議長は一千五百円上って一万九千六百円、議員は一千四百円上って一万七千六百円となった。

⑥越路町特別職の職員で常勤のものの給与及び旅費の一部を改正する条例

○月額で町長は八千円上って十万三千円、助役は六千円上って八万三千円、収入役は五千円上って七万五千円となった。

⑦越路町教育長の給与等の一部を改正する条例

○月額で一万円上って七万円となった。

以上三役及び議員等の給与、報酬等の改正は、特別職報酬等審議会の答申どおり可決された。

特別職報酬等審議会委員はその都度任命され、このたびは次の各氏が任命された。（順序不同）

会長 平沢正夫（来迎寺）
委員 内山浩三（岩野）
〃 井上直樹（飯塚）
〃 長谷川弘（塚野山）
〃 安原晃（来迎寺）

⑧越路町職員の給与に関する条例の一部を改正する条例

○人事院勧告による国家公務員の給与改訂に準じて、職員の給料表その他の改訂が行なわれた。通勤手当の支給最高額が一千六百円から二千四百円に増額（超える分についてはその二分の一を加算して限度三千六百円）され、また勤勉手当の合理化を図るため三月支給を期末手当に振替え付随して期間と率の調整がなされた。

⑨寒冷地手当の支給に関する条例の一部を改正する条例

○定率額、薪炭分となっていた字句を基準額、加算額に改められたことと、給与の階層別等により調整合理化された。なお、報酬給与関係の改正条例は四十三年七月一日にさかのぼって適用されている。

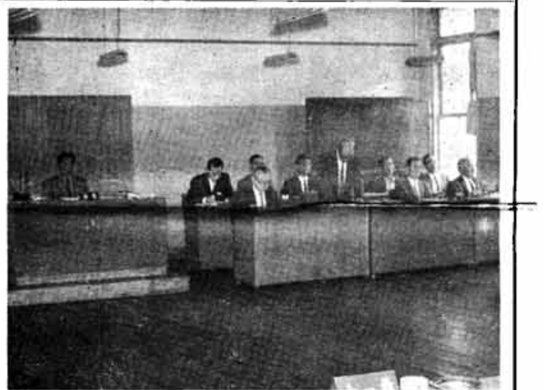

町議会場（助役答弁）

その他

①新潟県三古地区結核予防組合の解散

②新潟県三古地区結核予防組合の解散に伴う財産処分

○結核患者の入院治療施設が不足のため長岡市、三島郡、古志郡の各市町村が昭和二十八年に設立許可を得て一部事務組合を設置し、国の対策要綱に基づいて結核病棟を建設し、関係市町村の患者の収容治療及び病棟の維持管理を長岡赤十字病院に委託し、結核予防に関する事務を共同処理してきたが、その後医療の進歩と予防の徹底等により結核患者が減少、病床に余裕を生じ採算上その必要性がなくなり解散することとなり病棟等の財産を長岡赤十字病院に無償譲渡した。

③来迎寺遊園敷地（土地）の寄附採納願い

○越路町立来迎寺児童遊園地設置に伴い地元より土地（大字来迎寺字前田一、二三四番地九百九十二平方米）を寄附するとの申出があり、これを採納した。

④町道の認定

⑤町道の級別格付

○次のとおり町道認定と級別格付がなされた。

1. 町道認定路線

路線名	起点／終点	経過地	延長	巾員
浦～本条線	県道長岡岩野小千谷線 西脇砂利店裏／本条火葬場入口	三古用水	1,180m	4.50m
来迎寺部落東線	県道長岡片貝小千谷線 永井啓作脇／橋本屋裏	児童遊園地	448	4.00
朝日部落内線	県道高島来迎寺（T）線／小林勇一郎南 県営用水	部落内	90	2.50
源開登校路線	県道長岡岩野小千谷線 中沢火葬場入口／滝沢乙松南十字路	郊外	122	4.00
~~不動沢片貝線~~	~~不動沢橋東側／片貝町境界~~	~~越路原~~	~~3,250~~	~~6.00~~
十楽寺部落内線	十楽寺教員住宅裏／平石忠雄前	国鉄跨線橋	263	6.00
十楽寺部落本線	平石助七前／揚水機場東側	郊外	180	3.00
居平部落内線	西谷木和田久保線／西谷部落45号線	郊外	150	4.00

2. 町道の級別格付

部落名	路線名	始点	経由	終点	現行格付	新規格付	延長	巾員	備考
浦	浦～本条線	県道長岡岩野小千谷線西脇砂利店裏	三古用水	本条火葬場入口	農道	町道1級	1,391m	4.50m	町道認定 延長1,180m
来迎寺	来迎寺部落東線	県道長岡片貝小千谷線永井啓作脇	児童遊園地	橋本屋裏	農道	町道1級	448	4.00	町道認定
朝日	朝日部落内線	県道高島来迎寺停車場線	部落内	小林勇一郎南県営用水	町道無級	町道1級	250	2.50	町道認定延長90m 巾員2.50m
神谷	神谷部落内線	丸山源蔵裏	宮川基裏	高橋軍平前県道	町道2級	町道1級	129	5.50	
中沢	源開登校路線	県道長岡岩野小千谷線中沢火葬場入口	郊外	滝沢乙松南十字路	農道	町道2級	122	4.00	町道認定
西野	西野部落内線	細川芳雄脇	県道長岡岩野小千谷線	山本善作北及び大石良一裏	町道無級	町道1級	361	2.80	
飯島	飯島部落東西線	農道橋篠花入口	金安信雄前	佐藤八郎治裏	町道無級	町道2級	304	2.80	
篠花	篠花部落東線	堀井惣六郎角	諏訪神社	小川正夫脇	町道無級	町道1級	550	5.50	
中島	中島部落内線	藤井源一	佐藤清一	吉原七蔵東	町道2級	町道1級	195	2.50	
~~不動沢~~	~~不動沢片貝線~~	~~不動沢橋東側~~	~~越路原~~	~~片貝町境界~~	~~農業改善道路~~	~~町道1級~~	~~3,250~~	~~6.00~~	~~町道認定~~
岩田	上岩田高島線	県道長岡小国松代線	部落内	上岩田部落内線交叉点	町道2級	町道1級	420	2.50	
飯塚	十楽寺部落内線	十楽寺教員住宅裏	国鉄路線橋	平石忠雄前	新設	町道1級	263	6.00	町道認定（農道）
沢下条	沢下条部落内線	水道タンク前	諏訪神社	沢下条親沢線	町道2級	町道1級	405	2.50	
塚野山	塚野山北部線	塚山～山宿線橋梁	郊外	長谷川弥馬太裏	町道無級	町道2級	283	3.50	町道認定延長18m町道認定（農道）
東谷	下荒瀬部落内線	県道岩野塚山線国鉄立体交叉	部落内	内山六松前	町道2級	町道1級	310	3.00	
西谷	居平部落内線	西谷木和田久保線	郊外	西谷部45号線	農道	町道2級	150	4.00	町道認定
小坂	小坂部落内線	公民館前	消防用水溜	内山久作前	町道無級	町道2級	183	4.00	
岩野	岩野部落内線	県道岩野塚山線信光寺脇	部落内	小林仁左ェ門	町道無級	町道2級	203	2.50	
釜ヶ島	坂口釜ヶ島線	県道岩野塚山線坂口	部落内	新保音蔵	町道無級	町道1級	323	2.80	

おしらせ

■源泉所得税還付の確定申告はお早めに

昨年中に所得税の源泉徴収をされた方で、その税額の全部又は一部が納め過ぎとなり、その還付を受けたい方は昭和四十三年の所得税の確定申告をなるべく早めに税務署へして下さい。

右の確定申告をする方で給与所得のある場合は給与所得の源泉徴収票を申告書に添付して下さい。申告書用紙は税務署および役場にあります。

■銃砲刀剣類登録審査会の開催について

1. 会場・長岡市厚生会館
2. 日時・二月二十日10時から16時
3. 対象地域・長岡警察署管内
4. 当日持参するもの
・登録を受けようとする銃砲・刀剣類ならびに所轄警察署から交付を受けた「銃砲刀剣発見届受理証」
・登録手数料一件につき金四〇〇円也（現金）
・印かん
5. 注意
・銃砲・刀剣類を持参する場合は、包装に充分注意すること。
・次期審査会は当地区では開催困難の状態ですからこの機会に必らず登録をうけ、未登録のまま放置することのないよう特に注意ねがいます。

■重症心身障害者におむつを贈る運動

重症心身障害者の施設に入っている者の大部分がおむつを使用している現状にあります。

一昨年は県婦人連盟をはじめ県民の協力により約二万枚を各施設に贈って感謝されましたが、消耗が甚だしく再度寄贈の要望が各施設から出ておりますのでつぎの要領により町民一般のご協力をお願いいたします。

・規格 一・五メートルを輪にしたもの
・期日 二月末まで
・預かり先 越路町役場内 越路町社会福祉協議会
・寄贈する施設 国立新潟療養所重症病棟・島田療育園・びわこ学園・松風園・かしわ荘

■看護職員の募集

県民生部では、依頼を受けてつぎのように看護職員を募集しております。希望者は役場町民課へお問合せください。

勤務先 東京都南多摩郡多摩町 社会福祉法人島田療育園
資格 看護婦又は准看護婦で三十歳迄
待遇 国家公務員に準ずる

■農業委員会委員の選挙人名簿を縦覧

農業委員会委員選挙人名簿が二月二十日調製されますので、次の日程で縦覧されます。

異議の申出期間は、縦覧期間中です。この期間以外は申出はできません。

・縦覧期間 二月二十三日から三月九日まで
・縦覧の場所 越路町役場

■『霊柩車』使用者にお願い

昨年十月から、霊柩車建造のため霊柩車を運行いたしておりますが、今まで悲しい二十一体のご遺体を遺族の皆さんとともに別れを惜しんでまいりました。

この霊柩車を使用される方には誠に恐縮なお願いですが積雪のため道路確保には万全を期すため努力いたしております。しかし今冬の積雪状態、道路事情により皆さんの希望される場合があろうかと思いますが何分のご容赦願います。

尚雪道のため往路の時間が予想外にかゝりますし斎場における火葬計画もありますので出棺時間は今後とも充分厳守願います。

万人終帰の場にふさわしい長岡市斎場へ皆さん方のご協力により霊柩車の運行をスムースに実施いたしましょう。

税の申告は三月十五日までに

町県民税 事業税の申告 所得税の確定申告は

町県民税、事業税の申告、所得税の確定申告の時期が参りました。

期限は例年どおり三月十五日です。申告に必要な書類はもう揃えましたか、まだ揃えてない方は急いでとり揃えましょう。

それから所得税の確定申告をする人は、町県民税、事業税の申告をしないでよいことも例年どおりです。

必ず添付しなければならない書類

◎給与所得の源泉徴収票

これは昨年中に会社や官公庁、個人の事業体等に勤め、給与を受けていた人はその勤務先から去る一月末頃個々に渡されたか、現在勤めていない場合等は送られて来る（縦十センチ、横十五センチ位の）票で、それには前年中に貰った給料や賞与、諸手当、恩給等の合計、それから差し引かれた社会保険料等が記されている。又これは自家勤務、通勤、出稼ぎ等のいずれに拘らず必要です。若し添付しないと税額算定の上で不利になる場合があります。

添付すると有利な書類

◎生命保険料の受領証

保険金の受取人を、納税申告者本人又は同申告者の生計を一つにする配偶者やその他の親族として契約したもので、その申告者が前年一年間に支払ったもの（生命共済、郵便年金、共済年金の掛金も同じ）このうち九千円以上のものは添付し、九千円未満のものは提示するだけでよい。若し受領証を紛失した場合は払い込み先から、払い込み証明書を発行して貰われるからそれを用いる。

◎損害保険料の受領証

これは所得税確定申告者だけに必要ですが、申告者本人および申告者と生計を一つにしている配偶者、その他の親族の持っている住宅や法定家財に対し損害保険契約をしたもので、申告者が前年中に支払ったもの（建物共済掛金を含む）

◎医療費等の受領証

申告者が、本人又は本人の扶養親族のため前年中に医療費や付き添い費、通院費等を合計所得額の五%を超えて支払いをしたもの、但しこの支払い額からは国保給付金や傷害保険金、損害賠償金等により支払れた額を除いた実際の負担額を指す。

◎災害盗難等の損害額見積り書および被災証明書

大きな災害、盗難を受けその損害見積り額から、損害保険契約をしてあった場合は保険金や共済金の支払いを受けた額を差し引いた額、損害保険金の支払いを受けなかった場合はその全額が申告者の合計所得の十%を超える場合その損害明細見積り計算書と官公署の発行した被害状況証明書、但し自己又は使用人の交通反則罰金や損害賠償金は含まれない。

◎社会保険料の受領証

申告者が本人又は扶養親族のために前年中に支払ったもの。

だいたい以上ですが細かいことについては、税務署、県財務事務所、役場の税務課へ問い合わせ下さい。

家庭を離れて働かれる皆様御苦労様です

積雪単作地帯の宿命とされておる出稼ではありますが最近の農村労働構成では若い人達は常雇化されておることは喜ばしい現象であります。然し乍ら一方農家経済面から見ました出稼の経済効果は単に百五〇日にわたる冬期出稼賃金のみではなく、夏期の失保の受給と日雇就労の賃金を含めて考えた場合、越路町の農家に取っては何物にも替え難い収入源となっておることは確かであります。

気象の変化ははげしく悪性感冒の流行も全国的にひどいと報じられております。健康に充分注意してお働き下さい。

留守家族の皆様は豪雪とたたかいながらも健康な毎日を送っております。

ガス洩れ事故の防止および発見についてお願い

今年は近年にない大雪となり、ガス需用家においては屋根の雪おろし作業御苦労様のことゝぞんじます。つきましてはこのたびの雪の重みで各地において、ガス管折損のガス洩れ事故が相次いでありますので、除雪作業に際しては屋外に出ているガス管や用水路を渡っているガス管の上にはなるべく雪を捨てないように注意して下さい。ガス供給所では毎日ガスに臭いを付けて供給しておりますがもし皆様のところでガスの臭がしたり、最近ガスの出が弱いようなことがありましたら至急ガス供給所まで御連絡下さるようお願い致します。

農耕用軽油免税の手続を

灯油・ガソリンなどは対象外

農業用動力耕うん機に使用する「軽油」の免税証の交付申請及び免税証の交付次により取りつぎしますので希望の方は次の関係書類持参のうえ申請されるようお知らせします。

なお、灯油・重油・ガソリンを使用する耕うん機は免税となりません。

1 期間 免税証の交付申請 2月15日～2月28日迄
2 場所 越路町役場産業課
3 申請に必要な書類
A 初めて申請される方は、
イ、機械の名称、エンジン番号、馬力等がわかる書類
ロ、機械の所有証明（売り渡し証明又はけん引設備のあるものは役場の証明）
ハ、耕作面積証明（農業委員会発行）
ニ、印かん（1台の機械を共同で使用する場合は全員）
B 前年免税証の交付をうけている方は、
イ、免税軽油使用証明
ロ、耕作面積証明
ハ、前年交付をうけた時使用した印かん（共同の場合全員）
ニ、前年交付をうけた軽油の使用状況を免税軽油引取明細書に記入のうえ提出
ホ、機械を買え換えた場合は前記Aのイロの書類
ヘ、免税軽油使用者の有効期限が44年6月30日以前になる場合は所有証明書を提出

その他くわしくは役場産業課に照会してください。

選挙人名簿登録申出

新有権者三月一日まで

選挙人名簿は毎年三月・六月・九月・十二月の四回その月の一日までに「選挙人名簿登録申出書」を提出された者について登録資格（年令満二十才以上、三ヵ月以上居住等）を調査して永久選挙人名簿に登録することになっています。

新しく有権者となった人特に昨年十二月二日以降本年三月一日までに満二十才以上になる人は（昭和二十三年十二月三日から昭和二十四年三月二日までに生れた人）今回は登録することになりますので今すぐ登録申出の手続きをしてください。

登録申出は、印鑑を持参して役場の受付までおいでください。

検察審査員候補者きまる

昭和四十四年度の検察審査員候補者は、去る一月十一日の町選挙管理委員会で、抽せんにより次の九人の方々が選定されました。

検察審査員候補者は、衆議院議員選挙の有権者の中から「くじ」で選ばれ、さらにこのうちから長岡検察審査会の管内でくじが行なわれ正式な検察審査員と同補充員が選ばれるわけです。

検察審査員候補者

第一群
小林 マス（沢下条）
阿部 絹枝（来迎寺）

第二群
五十嵐タマノ（東谷）
永井 ミサ（来迎寺）

第三群
小林 チセ（飯塚）
田中真太郎（飯塚）
米山 一江（岩野）

第四群
石黒 信子（岩野）
中静 信一（沢下条）

みんなのわたしの 国民年金

◉国民年金の恩典

国民年金には、年をとったときに支給される**老令年金**及び**通算老令年金**、一定程度以上の怪我や病気をしたときに支給される**障害年金**、夫を亡くし、十八才未満の子供をかかえている未亡人に支給される**母子年金**、両親のない十八才未満の弟妹の養育にあたっている姉さんに支給される**準母子年金**、十八才のみなし児に支給される**遺児年金**、夫が老令年金を受ける資格をもちながらそれを受ける前に死亡した場合、その妻に支給される**寡婦年金**、以上七つの年金と、加入者が年金を受けずに死亡したとき、その遺族に支給される死亡一時金があります。

以下、各年金についてもう少し詳しく説明してみましょう。

○老令年金

老令年金は、加入者が六十五才になったときに支給される年金のことです。希望者は六十才からでも繰上げ支給の請求をすることによって老令年金の支給を受けはじめられますが、この方は普通より早く支給を受けるわけですので、六十五才から支給される額より若干割引かれた額になります。ただ加入者は誰でも六十五才になれば老令年金が受けられるかというとそうではありません。

老令年金は掛金を一定期間以上しないと支給を受ける資格が生じないのです。それでは、どれくらい掛金をすればいいかといいますと、普通は、二十才で年金に加入して六十才までの四十年間に最低二十五年掛金をしなければならないということになっています。

しかし、この国民年金のはじまった昭和三十六年当時すでに四十才、四十五才になっていた方は、指折り数えてみても六十才までに二十年ないし十五年しかなく、二十五年という期間を満すことが年令的にできませんので、これらの方には特例で、掛金をしなければならない期間が、それぞれの生年月日に応じて、最低十年から二十四年まで縮められています。

たゞし、これは資格の生ずる最低の年数がそうであるというだけで、年金は掛金をした月数に応じて計算されますから、よけい掛金をした方が有利であることはいうまでもありません。

「年金と孫を両手に豊かな老後」

明日からの天気

三カ月予報

予報の概要

二月から三月にかけてはそれぞれの月の前半に、冬型の気圧配置が現われやすく一時雪が多めとなることがありましょう。その他の期間は時々晴れる日もありましょう。四月は比較的温暖な日が多いみこみです。

二月の予報

華中方面に中心をもった高気圧が西日本方面にはり出し、時々冬型の気圧配置が現われ、月初めを中心に雪が多めとなることがありましょう。

月の後半は冬型はくずれましょう。月の平均気温は平年並みか低め、降水量は平年並み、また日照は平年並みか少なめのみこみです。

三月の予報

月の前半は時々冬型の気圧配置にもどり、一時雪が多めとなる所がありましょう。その後は移動性高気圧の通過により晴れる日も多くなりましょう。月の平均気温は平年並みが高め、降水量と日照は平年並みのみこみです。

四月の予報

移動性高気圧の影きょうで比較的温暖な日が多いでしょう。月の平均気温は高め、降水量と日照は平年並みのみこみです。

平年値表

地名＼月	気温（℃） 2月	3月	4月	降水量（mm） 2月	3月	4月	最深積雪（cm） 2月	3月	4月
新潟	1.8	4.8	10.2	126	121	104	25	13	—
高田	1.6	4.2	10.1	327	218	119	162	128	41
相川	2.4	5.0	10.1	115	105	110	18	8	—
長岡	1.5	4.0	10.7	240	182	115	127	103	29

越路町役場 臨時職員募集

一、町ではタイピスト（長期的臨時職員）を次により募集いたします。希望の方は申出て下さい。

1 募集人員 一人
2 応募資格は今春高校卒業見込の女子
3 選考 簡単なテストを行います
4 申込方法 希望者は申込書と履歴書を一通役場総務課宛に提出して下さい。（申込書と履歴書は役場総務課にあります）
5 申込期日 二月十五日

二、この外登録制度による臨時職員（登録者）も併せて募集します。登録者は臨時事務補佐員候補者名簿に登載し役場事務の都合に応じて働いていただく為のものであり、仕事は継続的のものもあり断続することもあり一定しませんのでお含みおき下さい。仕事は原則として役場でやっていただきます。

募集要項
1. 募集人員 女子若干名
2. 年令 四十才未満
3. 資格 読み書きソロバンの出来る人
4. 選考 簡単なテストを行います。
5. 申込方法及び期日 前記と同様
6. 登録期間 二年間とするが選考により更新することができる。

三、待遇は何れも日給七〇〇円（但し四月一日から）その他手当若干、町内交通費の実費を支給いたします。

赤ちゃんのカゼ

入浴時に注意

年よりと同じで寒さに対して弱いのが赤ちゃん、特に生後半年以内の赤ちゃんです。

赤ん坊に風邪を引かせたらそれは家族の誰かが外から風邪のビイルスをお土産に持って帰って赤ちゃんに染したわけです。

風邪ぎみだなと思ったら、できるだけ赤ちゃんに近寄らないようにして下さい。寒さに会うから風邪を引くのでなく、体から熱を失い鼻カタルやノドカタルを起こしているだけなのですが赤ちゃんがぜいぜいいって息苦しそうにし、赤い顔をしていることがよくあります。

特に入浴させるときは室を暖かくし着更える肌着やキモノ類を暖たかく用意してから湯を使わせて下さい。

赤ちゃんは体温を調節する力が弱いので寒さに会うとすぐ体が冷えてしまいます。