広報こしじ

第15号
新潟県三島郡
発行所　越路町役場
越路町公民館
電話来迎寺局(代)300番
印刷所　長岡市北越印刷

今月の主要記事

△六月定例会の結果
▽夏の注意
▽たばこ消費税の概要
▽越路原開田
▽子供たちの夏休み指導
▽不動沢地区農業構造改善事業
▽学校紹介‖神谷小学校
▽献血実施状況

41年6月の人口動態集計表

住民登録人口	世帯数	2,960
		14,971人
内訳	男女	7,265人
		7,706人

(6月末日現在)

6月の住民移動状況

	数	男	女		数	男	女
出生	10人	6人	4人	死亡	16人	7人	9人
出入	45人	23人	22人	出入	53人	22人	31人
内訳				内訳			
転内				転内			

献血者90人も

「黄色血を追放しよう」、「血液不足のため死線をさまよう人に、愛の献血を」と、去る6月24日献血車「ゆうあい号」が役場へまいりました。皆さまのご協力を得まして、町内各事業所を始め、一般町民の方々約90人の献血者のあたたかい奉仕を得ることができました。

献血された方には、日赤から精密検査の結果が到着次第ご通知いたしますのでしばらくお待ち下さい。

無断転用の防止

知事の許可が必要

近年農地が、工場敷地を住宅敷地にどんどん転用されていますが、農地法の統制規定により県知事の転用許可のないものは絶対に転用できないことになっています。最近県知事の許可を得ないで無断転用するものが増えておりますので、県関係機関でも厳重に取締る方針を明らかにしました。

当町も国鉄の複線工事にともない工事用の飯場や資材置場など一時転用を必要とする場合があると思いますがすべて県知事の許可を得なければなりません。

転用を必要とする時はまず地区の農業委員に相談し違反のないよう注意しましょう。

交通安全パレード

交通安全県宣言四周年

交通安全県宣言四周年を迎えた七月十日越路町交通安全協会所属の自動車・バイク四十台余りが参加して交通安全祈念の黙禱をしたのち今町パレードに移り、車も人も交通規則を守ったただしい安全交通をするよう呼びかけた。

ぼくらのジャングルジム

議会だより

六月定例町会から

町公平委員会を廃止し県人事事務組合に委託

去る六月二十七・八の両日開かれた第二回定例町議会は、国民健康保険条例の一部改正等三件の条例案他何れも原案どおり可決、承認された。おもな議案の内容専決処分報告等が提案され

交通安全県宣言　四周年

交通安全県宣言四周年を迎えた七月十日越路町交通安全協会所属の自動車・バイク四十台余りが参加して交通安全祈念の黙禱をしたのち今町パレードに移り、車も人も交通規則を守ったただしい安全交通をするよう呼びかけた。

越路町国民健康保険条例の一部改正

○地方税法の一部改正により保険料の所得割算定の際の所得控除について世帯主以外の被保険者一人について「二万五千円」が「三万円」に改められたほか、被保険者数の異動があった場合の保険料の月割計算方法が明確に決められた。

越路町国民健康保険事業運営基金条例の一部改正

○国民健康保険事業の運営資金を融資する県下国保連合会の融資金額が二十一万円であったものが二十八万円に増額されたもの。

越路町公平委員会設置条例廃止条例

○町村の公平委員会の事務を四月一日から発足した県の人事・労組合に委託し共同処理がなされることとなったための条例。

専決処分報告、昭和四十一年度越路町簡易水道事業補正予算

○飯塚・沢下条地区の簡易水道の送水管破裂にともなう緊急復旧工事を行なうため七万六千円の補正予算を専決処分したもの。……

暴力・性犯罪や交通事故の防止

ますます増える水の犠牲者

長びいた梅雨もあけて盛夏を迎えました。夏は、水泳・登山・キャンプなどお盆など楽しみの多い季節でありますが、反面伝染病や食中毒、そして交通事故や暴力・性犯罪など多くの危険が多発する季節でもあります。お互いに充分注意して事故防止につとめましょう。

健康管理

①日本脳炎や日射病

日本脳炎や日射病をさけるには外出するとき、必ず帽子を忘れないようにしましょう。

②食中毒

食中毒の原因をさぐってみますと、魚とその加工品がトップで五十%もあると云うことです。真空包装品でも安心できないこともあります。充分注意して下さい。

③伝染病を防ぐには

赤痢や疫痢など一年を通してこの季節にもっとも多く発生しています。伝染病をふせぐにはまず手をよく洗いましょう。外出から帰ったとき、用便後など病菌の体内侵入を防ぐことが大切なわけです。また、予防注射も忘れてはなりません。役場の指示に従って、ぜひうけておきましょう。

④寄生虫の予防

夏は生野菜をたべる機会も多くそれだけ寄生虫の予防にも注意が必要です。最近では質の洗剤も出まわっているようですが、利用するときは、よく水洗いして下さい。

⑤スタミナづくり

病気もさることながら、まず病気にかからない体力づくりが大切、そして暑さに負けないためのスタミナ料理を工夫して、この夏をのりきりましょう。食欲がないといってお茶づけなどはいけません。

夏の交通事故防止

暑さのため精神的のゆるみから事故が多くなります。みんなの注意で事故をなくしましょう。

①運転者に対する振舞酒、上り酒などをやめましょう。

②自転車は正しく左側一列を守り広い道路へ出る時や交差確認を励行しましょう。

③道路上の立話しと道路上の遊びはやめましょう。

水死事故の防止

水の事故が非常に多くなっています。次の事項を守って遊泳者を出さないよう注意しましょう。

①水泳は決められた場所で泳められた時間に泳ぎましょう。

②少しでも身体の具合の悪い時は泳がないようにしましょう。

③必ず監視員の注意を守って泳ぎましょう。

夏の犯罪の予防

各団落とも防犯灯を増設してもいへん明るくなりました。次の事項に注意して暴力犯罪や性犯罪などを防止しましょう。

①女性の夜の一人歩きはやめましょう。

②甘い誘いかけにうっかりのらないようにしましょう。

③盆おどりや夕すずみなどに出るときはあまり遅くまでいないように、また家族や友達とあまりはなれないようにしましょう。

④海やキャンプではチンピラなどにいんねんをつけられるような素振りをつつしまれるよう注意しましょう。

⑤万一被害にかかったらすぐ駐在所へ届けましょう。

第3日曜は家庭の日

明るい家庭から明るい社会へ

みんなの広場　投書欄

問　夏休みに中学生をアルバイトに使ってみたいと思いますがいかがでしょうか

答　労働者として児童を使用する場合は、労働基準法では満15才に満たないものは原則として使用することを禁止しているものは原則として使用することなく、軽易な労働については労働基準監督署長の許可を受けた場合に限り満12才以上の児童は使用することができます。

近年労働力不足等により中学生のアルバイト等児童の使用が多くみられますが許可を受けずに使用しますと労働基準法により処罰されることになりますので使用される場合または使用している所で許可を受けていない所は早急に長岡市今朝白町　長岡労働基準監督署

にご相談下さい。なお許可手続の用紙が変りましたので今まで許可を受けている所でも今後申請される場合は注意して下さい。

つづける貯蓄にゆるがぬ家計

健康診断実施

レントゲン撮影、ツ反検査等健康診断を実施致しますのでおいで下さい。

日	時	場所	対象
8月2日	午前9時～11時	学区民館	館内
8月3日	午後1時～3時	小谷田東部公民館	学区民
8月8日		なし	
8月9日		なし	
8月10日	午前9時～11時	来迎寺保育園	園児

健康診断実施

越路町国民健康保険条例の一部改正

越路町国民健康保険事業運営基金条例の一部改正

越路町公平委員会設置条例廃止条例

専決処分報告、昭和四十一年度越路町簡易水道事業補正予算

交通安全

新潟県の木をえらぼう

新潟県の木をえらびて、その木を育て、緑のニイガタを実現するために「新潟県小中学校緑の少年団連盟」を行っています。投票の方法は次のとおりです。

(1)候補の木は三種

県の木選定審査委員会で県内各地を代表するにふさわしい次の三つの候補をえらびました。

マツ、ユキツバキ、シダレヤナギ。

(2)投票は官製はがきに、一枚にふさわしい一つの木を選んで記入し(投票者の住所、氏名、年令も記入)

〒950-21　新潟市学校町　県庁文書広報課内「新潟県の木をえらぼう」係あて。

(3)締切は四十一年八月二十五日まで

個人事業税第一期納期

八月は個人事業税第一期納期分の納期です。

納税通知書は八月中旬に配付されますので、八月三十一日の納期限までに納めて下さい。

納税についてのご相談は納期限までにお申し出下さい。

三拍子揃った郵便書簡

郵便書簡は、さらさらと書いて折りたためば、そのまま出せる便利な手紙、封筒、便せん、切手の三拍子がそろっています。手紙の最低料金と同じ十五円です。

通信文は、はがきの約四倍分も書けますので、八月三十一日の納期限までに納めて下さい。

一センチ幅の罫が引いてあって書きやすい、中には、拡大サイズの罫入れたただしたくさん入れる過ぎて郵便書簡ともの目方が十グラムを超えると定形外料金の二十五円かかるかも知れません。

手紙に金を入れると大変

手紙の中に現金を入れて出すと、今までなら差出人に戻すだけだったが、こんどは、差出人に戻すだけでは二倍百二十円を徴収されることになった。

現金を送るときは、補償制度が完備した「現金書留」郵便局でどうぞ。

たばこはどこで買おう

町内で買ったら六百万円得

皆さんが毎日喫う"たばこ"の量は一日、一人平均約二十本といわれています。そのたばこ一本で町へ税金(町町村たばこ消費税と呼ばれている間接税)が、四十四銭づつ日本専売公社から入ってきます。

そしてその年間総額は、昨年度は五百九十五万七千円でした。これを月別ではどれ位かを見ると次のグラフのようになっています。

年間では一、二、三月は例年他の月に比べ約半分の消費にとどまっていることがわかります。これは出稼ぎ者がこの季節に大勢いるためで、この外にも最近は町外へいろいろの職を求めて通勤する人々が大変増えておりますので、これ等の人々もそこで町内の小売店で買って頂く町内の小売店の三十%を全量と更に皆さんの倹を約めず二百五十五万円のたばこ消費税が町へ入って来ることになりますので、町民はこの貴重な財源を無意に見逃すことなく、なるべく愛町の精神をもってたばこはできるだけ町内の販売店で買うよう心がけましょう。

越路原の高台に緑の田

八十七ヘクタール植付終る

昭和三十九年の秋に起工以来着々と進められていた部が完成し去る六月上旬からこの高台に待望の揚水が

共同作業による田植

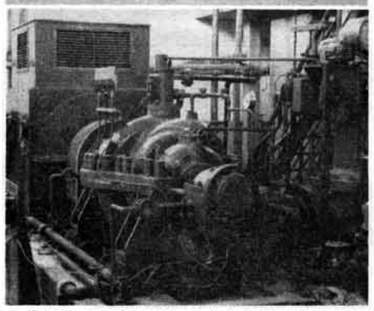

揚水ポンプ

揚水機工事と開田事業の一開始され、関係部落民の一ヵ月余りに及ぶ共同作業で八十七ヘクタールが見事な

飯塚児童館起工式

五百万円の建設費で

恵まれないへき地の子供たちの健全な育成の場にと収容児童は六十人、数地から遊具まで含むと約五百万円の建設費で、完成は八月末日の見込みです。

青田となり真夏の太陽をいっぱいに受けて順調な生育をみせている。

この開発事業は、町の西部渋海川に沿った標高九十五メートルの台地通称大見原に渋海川の水をおし上げて約三百三十ヘクタールの農地を造成しようとするもので県営揚排水事業に二億五千万円、団体営農地造成事業に一億五千万円の経費を投じて四十三年度完成をめざしている。

今回完成した主揚水機場は、荒瀬神社西側の渋海川右岸に設けられ、鉄筋コンクリートの建物の中には九百馬力の揚水機二台が設置され毎秒〇・六立方メートルの水量を一挙に百五十二メートルもおし上げる二段ポリュートポンプ装置であって、全国的にも珍らしい高揚程設備としてその成果が高く評価されている。

不動沢地区農業構造改善事業

区画整理・農道・桑園造成などを

昭和四十年度より三ヵ年の一致協力によって見事完了しました。

計画で養蚕を基幹作物とした農業構造改善事業の実施に踏切った不動沢地区では第一年度事業を関係者一同

与授旗　交通安全

事故絶滅の願をこめて

県では、交通安全県宣言四周年を記念して、最近益々増加する交通事故に対処して一層強力にこの運動を推進するよう県下全市町村に「交通安全旗」を贈ることになり、去る七月十二日役場でその授与式が行なわれた。

白地に緑のマーク「世界の願い交通安全」と銘記された交通安全旗と宣県知事のメッセージが県知事代理から越路町長に贈られた。

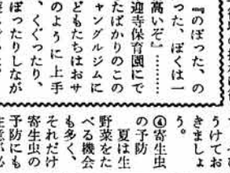

交通安全旗

学校紹介

神谷小学校

この学校の歴史は町で一番古く、創立九十四年を数え、古い歴史と伝統を持つ小さな名門校とも言うべき学校である。

一時間でもよいから本を読むようにしてはどうだろう。そして家族が顔をそろえて談らんの時間をぜひ持

神谷小学校

弥彦神社　三年　山本一之

授業中の六年生

学年	児童数	学級数
一年	二一	一
二年	一五	一
三年	一〇	一
四年	一三	一
五年	一八	一
六年	一四	一
計	八二	六

(昭和四十一年七月十八日現在)

教員数	七人
用務員	一人
給食婦	一人

△次は岩塚小学校を紹介します。

(長藤校長談)

この学校の教育目標は「至誠」である。第一に「しっかりした学習」一生懸命にやってやりぬく事に当りやりとげずにはおかぬ根性をもつこと」第二に「なかまのまい身だしなみ」ことばづかいをよく身につけ、誰れがみてもいいなあと思うようなこども」第三に「元気で明るくのびのびと学び力強く努力する子」と目標に向って努力しています。

最後に世の中のためにつくす人となるような心の大きな人間となるよう望まれた。

にも計画されているなど、発言の機会をベニヤで仕切って二つにしていた。学校でいつ会に恵まれているため、むしろ大きな学校のこどもより恐れることもなろう。

学習指導においても、他校にはあまりみられない。市販のテスト用紙を用いてすでに七年余り、読む、書く、作るの三つを中心に継続して実施しており、比較検討が実に細かくされ、一人一人のこどもの成長の過程が示され、学年の引き継ぎもこのテストを中心に成立しており、学期ごとの成績に対をするなど、問を入れずまでゆきとどいた個別教育を受けることもたちはしあわせである。

スポーツテストを年二回全校で実施し、走、跳、投の記録をおこない、体力気力造りにポイントを置いて「本気でやる気」を持つ子を目標にしている。お金や賞ぜいただ人に勝つだけではない、これから勉強をして行くにも、人間として成長して行くうえにも本気でやる気力をつけることが大切であろう。

校内で目立ったことは、ピアノもテレビも時計もほとんど客間品であることである。中には東京のS氏などは昭和三十八年一月から毎月千円以上のお金を今も送り続けている方があった。"学校ではこのお金でふたば文庫"を作って伝記をの中心に図書を揃えている。

学校運営においては、まず不便であること。暗い、せまい、たりない。教室が五つしかないため二階の教

来迎寺駅を左りに折れ、有料道路を右に見て奥飯がソリンスタンド前を通って踏切を渡る。田んぼの中を一キロ半ほど行くと神谷部落に出る。

部落の中ほどに神谷小学校がある。古いこの校舎は落ち着きはらった感じだが県道沿いに人家と森に囲まれ通風採光は充分でなく、自動車、オートバイ等の騒音とほこりに悩まされているようだ。