

平成9年
1997
6 / 1
No.387

広報
こしじ
平成9年6月号 No.387

発行/越路町役場 千九四九一五四 新潟県三島郡越路町大字浦七二五

編集/総務課文書広報係 ☎〇二五八一九二一三二一

印刷/大川印刷株式会社

お知らせ

6月 広報カレンダー

1日	外国出身のお母さんとその家族の集い (9:30~14:00福祉センター)	18日	胃・大腸がん検診 (8:00~12:00白山集会所) 日本脳炎予防接種 (13:00~15:00塚野山集落センター)
2日	固定資産税 第1期納期限 軽自動車税 全期納期限	19日	1才6ヶ月児健診 (13:00~16:00保健センター)
3日	心配ごと相談 (13:30~16:00福祉センター)	20日	胃・大腸がん検診 (8:00~12:00中野島コミュニティセンター) 日本脳炎予防接種 (13:00~15:00浦区事務所) 1才6ヶ月児健診 (13:00~16:00保健センター)
4日	三才児健診 (13:00~16:00保健センター) ツベルクリン反応(再) (13:00~15:00福祉センター)	21日	夏至
5日	来迎寺地区リハビリのつどい (9:30~11:30保健センター) 三才児健診 (13:00~15:00保健センター)	22日	
6日	浦地区リハビリのつどい (9:30~14:30勤労者体育センター) BCG接種(再) (13:00~15:00保健センター)	23日	胃・大腸がん検診 (8:00~12:00岩田婦人研修センター) 健康相談日 (13:00~16:00保健センター) 行政相談 (10:00~14:00 役場)
7日		24日	胃・大腸がん検診 (8:00~12:00勤労者会館) 日本脳炎予防接種 (13:00~15:00浦区事務所) 心配ごと相談 (13:30~16:00福祉センター)
8日		25日	基本健診事後指導会 (9:00~16:00勤労者体育センター) 日本脳炎予防接種 (13:00~15:00保健センター)
9日	日本脳炎予防接種 (13:00~15:00浦区事務所)	26日	胃・大腸がん検診 (8:00~12:00東谷集落センター) 日本脳炎予防接種 (13:00~15:00勤労者会館) 基本健診事後指導会 (9:00~16:00勤労者体育センター)
10日	乳児健診(5・6ヶ月) (13:00~16:00保健センター) 日本脳炎予防接種 (13:00~15:00福祉センター) 心配ごと相談 (13:30~16:00福祉センター)	27日	日本脳炎予防接種 (13:00~15:00塚野山集落センター)
11日	乳児健診(9・10ヶ月) (13:00~16:00保健センター) 日本脳炎予防接種 (13:00~15:00福祉センター) 入梅	28日	
12日	心の講演会 (13:30~15:00保健センター) 日本脳炎予防接種 (13:00~15:00浦区事務所)	29日	健康づくりフェア、献血 (10:00~14:00保健センター)
13日	リハビリ教室 (10:00~15:00保健センター)	30日	町県民税 1期納期限 国民健康保険料 2期納期限 胃・大腸がん検診 (8:00~12:00飯塚集会所)
14日			
15日	父の日		
16日	胃・大腸がん検診 (8:00~12:00白山集会所)		
17日	胃・大腸がん検診 (8:00~12:00保健センター) 日本脳炎予防接種 (13:00~15:00勤労者会館) 心配ごと相談 (13:30~16:00福祉センター) 国民年金相談 (9:00~16:00 役場)		

・今月の町内巡回バス運休日 6月1日、8日、14日、15日、22日、28日、29日



冷蔵庫内の点検を
食物の保存に気を使う季節がやってきました。でも、心配だからといって何でも冷蔵庫に入れればよいというわけではありません。ジャガイモ、サツマイモなどは冷蔵するとかえって味が落ちますし、バナナや桃も長く冷蔵庫に入れておくと皮が黒ずんできます。ポチャ、ナスなども冷蔵の必要はありません。
冷蔵庫に入れる適量は、庫内容量の六〇%くらいまで。
それ以上詰め込むと冷気の循環が悪くなって冷えにくくなるといわれます。ビールやジュースも「とりあえず冷蔵庫」ではなく、その日に飲むものだけ入れるようにしましょう。
週に一度は、入れっぱなしになっているものがないか、不要なものが入っていないか点検してください。庫内、ドア・パッキングの清掃も怠りなく。

・氏名は常用漢字を使用していますので、戸籍上の字体と異なる場合があります。
・申し出により、氏名等を掲載しない場合があります。

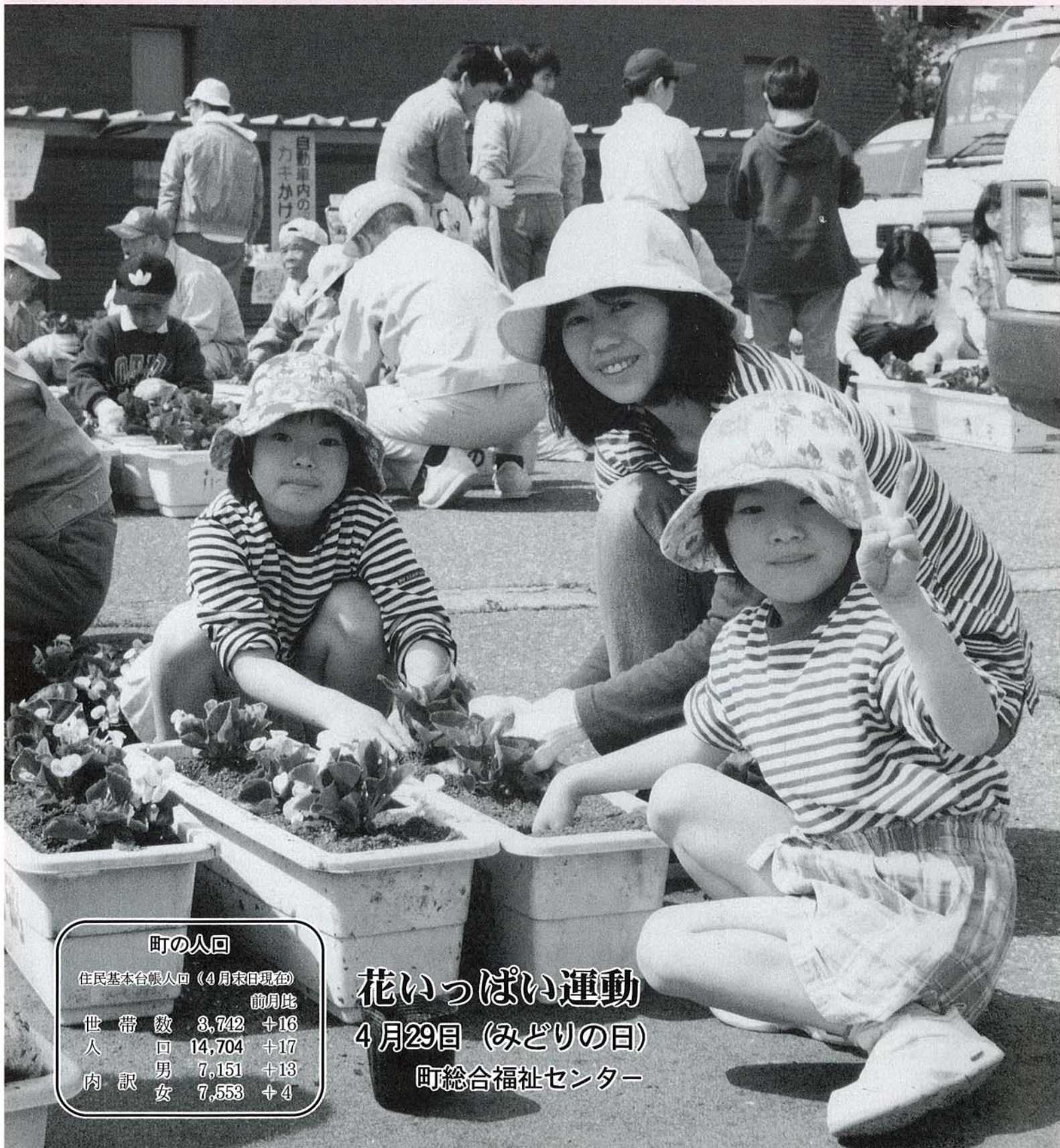

町の人回

住民基本台帳人口 (4月末日現在) 前月比

世帯数	3,742	+16
人口	14,704	+17
男	7,151	+13
女	7,553	+4

花いっぱい運動

4月29日 (みどりの日)

町総合福祉センター

町民1人当たりのお金 使ったお金

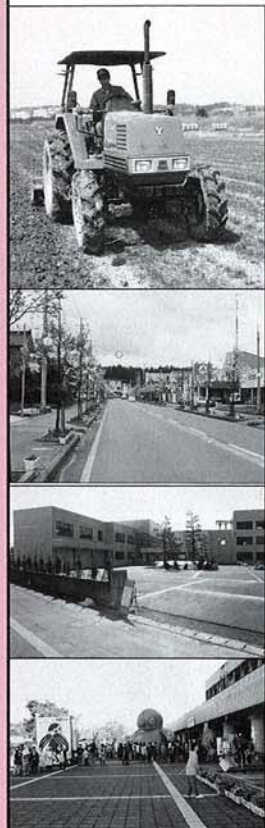

科 目	1人当り 円
1. 議 会 費	6,747
2. 総 務 費	48,222
3. 民 生 費	63,513
4. 衛 生 費	23,242
5. 労 働 費	116
6. 農林水産業費	30,061
7. 商 工 費	6,167
8. 土 木 費	56,448
9. 消 防 費	18,311
10. 教 育 費	45,279
11. 災 害 復 旧 費	3,320
12. 公 債 費	27,392
13. 諸 支 出 金	0
14. 予 備 費	0
合 計	328,818

納めた町税 16億1,998万円
町民1人当たり 11万300円

固定資産税 6億8,907万円 (町民1人当たり4万6,917円) 	町民税 7億3,203万円 (町民1人当たり4万9,842円)
市町村たばこ税 4,888万円 (町民1人当たり3,328円) 	軽自動車税 2,235万円 (町民1人当たり1,521円)
都市計画税 2,944万円 (町民1人当たり2,005円) 	鉱山税 9,821万円 (町民1人当たり6,687円)

平成8年度の町財政がどのように運用されているか、町民の皆さんに知っていただくために、3月末現在における財政状況をお知らせします。

町の平成8年度一般会計は、当初予算額51億500万円でありましたが、その後7回の補正を行い最終予算額は、56億1,700万円となりました。

下表の一般会計予算総額には、平成7年度事業の繰越明許費1億1,324万円が含まれています。

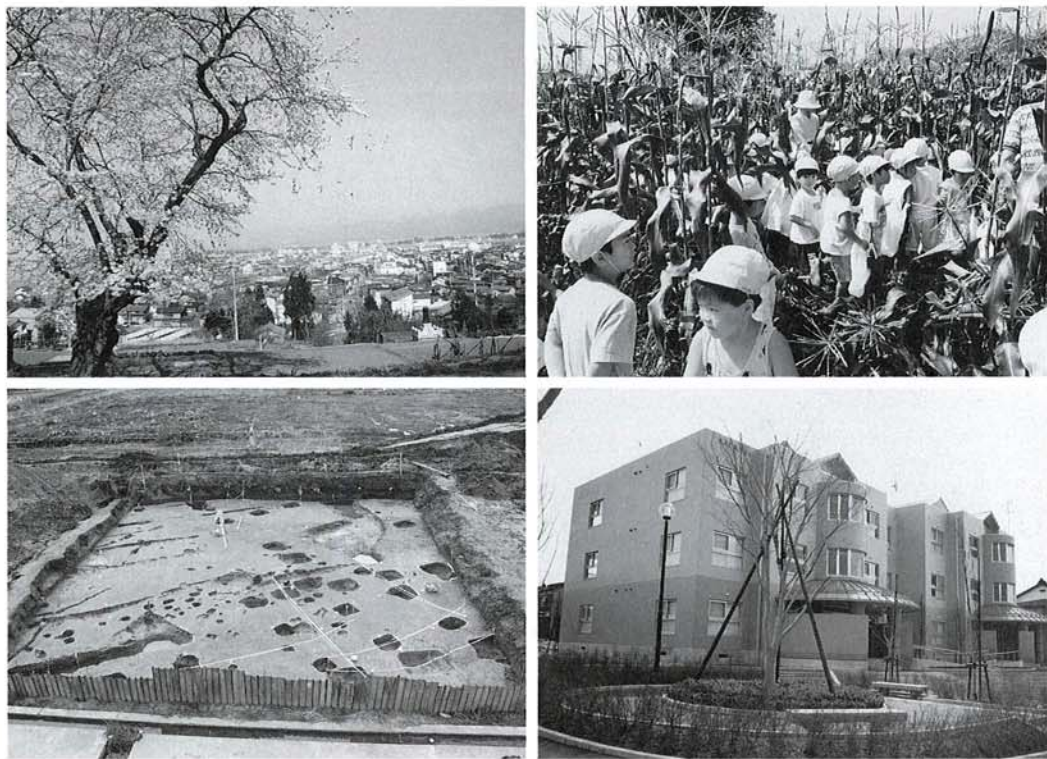

平成8年度予算の
執行状況
平成9年3月末現在

町の家計簿を
公表します

特別会計

歳入 (単位：千円)

会計名	区分	予算現額	収入済額	収入率(%)
国保会計		662,225	598,100	90.3
老人保健会計		1,330,218	1,238,300	93.1
ガス会計	3条	422,397	425,671	100.8
"	4条	38,000	37,946	99.9
水道会計	3条	192,009	194,798	101.5
"	4条	15,597	15,597	100.0
下水道会計	3条	475,859	476,857	100.2
"	4条	150,098	171,107	114.0
農業集落排水会計		197,650	97,117	49.1
宅地等造成事業会計		128,000	95,700	74.8

歳出 (単位：千円)

会計名	区分	予算現額	支出金額	執行率(%)
国保会計		662,225	568,025	85.8
老人保健会計		1,330,218	1,220,298	91.7
ガス会計	3条	414,673	409,509	98.8
"	4条	89,077	87,369	98.1
水道会計	3条	168,632	161,249	95.6
"	4条	67,950	64,157	94.4
下水道会計	3条	484,123	474,255	98.0
"	4条	228,283	222,861	97.6
農業集落排水会計		197,650	181,570	91.9
宅地等造成事業会計		128,000	69,778	54.5

地方債現在高

一般会計 (単位：千円)

区 分	現在高(見込)
1 普通債	3,242,343
(1) 庁舎	281,278
(2) 土木	1,721,146
(3) 農林水産	56,351
(4) 教育	417,824
(5) 公営住宅	227,674
(6) 保育園	4,634
(7) 体育施設	45,060
(8) 消防	182,376
(9) 企画	306,000
2 災害復旧費	22,821
(1) 土木	17,644
(2) 農林水産	5,177
3 その他	400,081
(1) 調整債	39,200
(2) 臨時財政特例債	72,981
(3) 住民税等減税補てん債	287,900
合 計	3,665,245

特別会計 (単位：千円)

区 分	現在高
ガス事業債	385,285
水道事業債	648,432
下水道事業債	4,824,551
農業集落排水事業債	801,563

一般会計

歳出 (単位：千円)

款	予算現額	支出済額	執行率(%)
1. 議 会 費	100,284	99,098	98.8
2. 総 務 費	1,083,786	708,239	65.3
3. 民 生 費	972,903	932,814	95.9
4. 衛 生 費	357,352	341,358	95.5
5. 労 働 費	2,163	1,705	78.8
6. 農 林 水 産 業 費	545,891	441,498	80.9
7. 商 工 費	93,616	90,578	96.8
8. 土 木 費	973,305	829,056	85.2
9. 消 防 費	277,231	268,925	97.0
10. 教 育 費	807,600	665,010	82.3
11. 災 害 復 旧 費	50,968	48,761	95.7
12. 公 債 費	402,320	402,312	99.9
13. 諸 支 出 金	502	0	0
14. 予 備 費	62,319	0	0
歳 出 合 計	5,730,240	4,829,354	84.3

歳入 (単位：千円)

款	予算現額	収入済額	収入率(%)
1. 町 税	1,642,776	1,619,986	98.6
2. 地 方 譲 与 税	172,053	172,053	100.0
3. 利 子 割 交 付 金	25,420	24,134	94.9
4. 特 別 地 方 消 費 税 交 付 金	900	1,254	139.3
5. 自 動 車 取 得 税 交 付 金	82,333	82,333	100.0
6. 地 方 交 付 税	1,957,327	1,957,327	100.0
7. 交 通 安 全 対 策 特 別 交 付 金	3,000	3,017	100.6
8. 電 源 立 地 促 進 対 策 交 付 金	900	0	0
9. 分 担 金 及 び 負 担 金	154,864	148,444	95.9
10. 使 用 料 及 び 手 数 料	55,464	54,555	98.4
11. 国 庫 支 出 金	255,528	227,546	89.0
12. 県 支 出 金	429,846	243,568	56.7
13. 財 産 収 入	37,386	23,881	63.9
14. 寄 附 金	1	0	0
15. 繰 入 金	121,038	0	0
16. 繰 越 金	134,037	134,037	100.0
17. 諸 収 入	78,367	78,270	99.9
18. 町 債	579,000	124,300	21.5
歳 入 合 計	5,730,240	4,894,705	85.4

児童手当受給者の皆さんへ

6月期児童手当(2月分～5月分)を6月10日に指定の金融機関へ振り込みいたしますので、ご確認ください。

住民課 ☎92-3108

●特例給付

所得制限により児童手当を受けられないサラリーマン等(厚生年金等に加入している人)については、その人の前年(1月から5月までの月分の手当については前々年)の所得が一定額未満の場合に限って、特例給付(児童手当と同額)が支給されます。

●所得制限

6月以降の児童手当の支給は、平成8年中の所得によって判定されます。詳細については、住民課へお問い合わせ下さい。

児童手当現況届

児童手当を受けている方は、毎年6月中に「児童手当現況届」を提出しなければなりません。

この届は、毎年6月1日における状況を記載し、児童手当を引き続き受ける要件があるかどうかを確認するためのものです。

この届の提出がないと、6月分以降の手当が受けられなくなりますので、ご注意ください。

現況届に必要な添付書類

☆年金加入証明書又は申立書

受給者が被用者(サラリーマン等)である場合に提出。

☆前住所地の市区町村長が発行する児童手当用所得証明書
当該市区町村にその年の1月1日に住所がなかった場合に提出。

☆その他、必要に応じて提出する書類があります。



児童手当制度

児童手当の目的

児童手当は、児童を養育している人に手当を支給することにより、家庭における生活の安定と、次代の社会を担う児童の健全な育成及び資質の向上を目的としています。

児童手当のしくみ

●支給の対象

児童手当は、3歳未満の児童を養育している人に支給されます。ただし、前年(1月から5月までの月分の手当については前々年)の所得が一定額以上の場合には、所得制限により児童手当は支給されません。

●児童手当の額

第1子	5,000円(月額)
第2子	5,000円(月額)
第3子以降	10,000円(月額)

●児童手当の支給

児童手当の支給は、認定請求をした日の属する月の翌月から開始(一部特例があります。)され、支給事由の消滅した日の属する月分で終わります。

なお、原則として手当は、毎年2月、6月、10月に、それぞれの前月分までが支給されます。

入っていますか?

国民年金

国民年金は国民一人一人の将来の大きな安心を、みんなで支えていく制度です。高齢になったときや障害者になったとき、一家の大黒柱を失ったときに、あなたや家族が基礎年金が受けられるよう、国が責任を持って運営しています。

納め忘れの国民年金保険料は、**早目に納めましょう**



国民年金の保険料は、二年を経過すると、時効により納められなくなります。保険料の納め忘れがあると、老後の支えとなる老齢基礎年金や、万一の場合の障害基礎年金・遺族基礎年金が受けられなくなる可能性があります。納め忘れの保険料は、早目に納めるようお願いします。

納め忘れていた期間のある人には、長岡社会保険事務所から納付書が郵送されますので、お近くの銀行・郵便局または直接社会保険事務所へ納めてください。

なお、二か月以上の未納期間のある人は一か月分ずつ分割納付することができます。分割納付を希望する場合は長岡社会保険事務所(☎三六一五一四一)へご連絡をお願いします。

近所のめいわくになっています



犬・猫

最近、町内で犬・猫を飼養されている愛護者が多くなってきました。ちなみに犬の登録数は四百五十頭あります。しかし、反面で公害問題だとして、いろいろな苦情が町に寄せられております。

もちろん、飼養されている皆さん方は、他人に迷惑がからないよう細心の注意をされておられることと存じますが、時と場合によっては「犬の泣き声がうるさい」、「犬の放し飼いをして危険だ」、「必要以上に猫を飼って隣近所は窓も開けられない」、「野良猫をなんとかしてくれ」

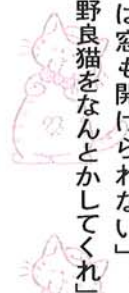

等さまざまな苦情がアンチ愛護者以外からも寄せられております。

特に、「捨て猫」の取り扱いについては、動物が好きであるが故に「たべもの」を与え、飼うはめになる場合が多いが、愛猫者の範囲を超えた飼養や屋外の放し飼いをしないよう心掛けてください。

この問題は、犬・猫に関する苦情が多くありますので、普通に飼養されている方には失礼を顧みず、ご協力をいただきたく、お願いするものであります。

国民の基本的な人権を擁護し見守る、いわば民間人による人権の番人の機関が誕生したのが、人権擁護委員制度のはじまりです。

ここ数年、「いじめ」、体罰、不登校、親の虐待などの子どもをめぐる人権問題が大きな問題となつていますが、これらの問題の解決には、家庭、学校、地域社会など様々な場で、思いやりの心と生命の大切さをはぐくむ幅広い人権教育が行われるなど、次代

人権擁護委員制度をご存知ですか

を担う子どもの人権を積極的に擁護していくことが必要です。全国人権擁護委員連合会では、「子どもの人権を守るうー育てよう思いやりの心」を啓発目標に掲げ、積極的に活動を展開しています。

人権は、人間が幸福な人生をおくる上で、最も大切な権利です。

自分だけでなく、すべての人権が尊重されなければなりません。

国の内外を問わず、人々が



お互いに人権を守ることによって、明るい社会をつくること
が人権擁護委員の願いです。
越路町の人権擁護委員は次の方です。相談は無料です。
お気軽に相談ください。

安原 晃 ☎92-2270
半藤 禅一 ☎92-4639
中静 京子 ☎92-3639
安藤 富夫 ☎94-2533

梅雨前線豪雨の季節 備えは万全に!

今年も、うっとうしい梅雨の時節となって来ました。これから降り始める雨は一度降り始めると長雨となり山間地では土砂崩れの心配、河川では増水による堤防の越水・決壊等に細心の注意が必要となります。これらを未然に防止するには、平素からの備えを万全にすることが大切です。

今一度、次の事柄を事前に備えておきましょう。

一、山林を控えている地区では、傾斜地に溝を掘り、ビニールシート等で補強して敷地等の土砂崩れを防止して下さい。

二、平場地区においては、水路及び排水溝の土砂を取り除き雨水の流れを良好にしておき、住宅への浸水を防止いたしましょう。

町消防団(水防団)では、町内において万が一豪雨災害が発生した場合において、迅速に対応ができるように水防工法の技術訓練を実施して水害の拡大防止に努力しています。



町議会議員安藤竹司氏が、去る五月十四日ご逝去されました。

安藤氏は、平成三年八月、初当選されてより五年八月に亘り町政の発展に尽力されました。

ここに心からご冥福をお祈りいたします。



雪ぼたる舞の里～越路～
実行委員会の紹介

今年で五回目となる初冬のイベント『雪ぼたる舞の里～越路～』を企画から運営までを担当するのが、「雪ぼたる舞の里～越路～実行委員会」です。

今月はこの実行委員会について紹介します。

構成メンバーは約三十名ほど、自営業・主婦・公務員・僧侶等さまざまな職種が集まり、二十代から四十代とパワーあふれる年代がそろっています。最初はまったく見ず知らずの人達によってできたこの会も、今では一つの仲間として活動しています。悩みとしては、皆さんが他にもさまざまな活動をしているので、会議の出席者の少ない時があることです。

現在実行委員会では、「今年の村芝居はどうしようか」「どんなアトラクションをすればお客様に受けるか」など、当日の内容について真剣に、時には雑談も交え話し合っています。

このほか協力するイベントとして『ぼたるファンタジー』と『越路ぼたる産業フェア』があります、今後は実行委



実行委員会の会議風景

員会独自のイベントを行ったりして年間を通して様々な活動をしたと考えています。

集まれ!

そこでこの実行委員会も人数が必要となります。一人でも多く集まればさらに良い案が飛び出してくるはず。興味のある方ちょっと委員会を覗いて見て下さい。くだらない相談をしていると思うかも知れませんが、それが実行委員会なのです。そんな話の中からこのイベントは形づくられていくのです。実行委員会は定期的ではありませんが、月一～二度木曜の七時三十分から福祉センターで行っていますので、軽い気持ちで参加してみてください。

次回実行委員会開催日は六月五日です。

越路ぼたる産業フェア
実行委員会結成

毎年恒例の産業フェアを開催するための実行委員組織を結成し、役員体制等について話し合いました。農協・商工会・一般団体・役場が協力しての町の産業フェアを計画する実行委員会組織です。昨年以上の内容で、一日中楽しめるようなイベントにしたいと考えています。開催日や催し物については、随時広報等でお知らせいたします。

お知らせ

芝居・演劇の好きな人、演劇に出演してみたい人、各地の祭りで芝居を演じている人、本格的に芝居をしてみませんか。町民の手による村芝居・演劇をつくってみませんか。役者の要望によっては、専門の演出者からの講義指導も可能です。

詳しくは、チラシ等でお知らせします。

雪ぼたるに関する問い合わせ
役場企画振興課
雪ぼたる事務局まで
☎九二一三一
(内線二五二)

私たちの税金

(33)

確定申告が間違っていたとき

確定申告をした後で、計算違いなど申告内容に間違いがあることに気づいたり、うっかりして確定申告をすることを忘れていた方はいませんか。

申告内容に間違いがあるときはそれを訂正することができます。

税額を多く申告していたとき

確定申告書を提出した後で、税額を多く申告していたことに気付いたときは、「更正の請求」をして正しい税額に訂正することができます。

この「更正の請求」をするための用紙は税務署にあります。更正の請求ができる期間は、申告期限から一年以内です。平成八年分の申告所得税は平成十年三月十七日まで、平成八年分の個人の消費税の申告については、平成十年三月三十一日までとなります。

税額を少なく申告していたとき

確定申告書を提出した後で、税額を少なく申告していたことに気付いたときは、「修正申告」をして正しい税額に修正してください。この「修正申告」をするための用紙は税務署にあります。修正申告は、税務署から更正を受けるまではいつでもできますが、税務署の調査を受けた後で修正申告したり、更正を受けたりすると加算税がかかりますので、気付いたときはなるべく早く申告されるようお勧めします。

また、修正申告によって新たに納めることとなった本税額は、修正申告書を提出する日に納めてください。この納める本税額には、納期限の翌日(たとえば平成八年分の所

得税ですと平成九年三月十八日)から納付する日までの期間について延滞税がかかる場合がありますので、本税と併せて納めてください。

なお、調査を受ける前に自主的に修正申告をしたときは、加算税はかかりません。しかし、延滞税はかかる場合があります。

確定申告を忘れていたとき

確定申告をしなければならぬのに、申告書の提出を忘れていたときには、すぐに申告してください。

申告期限を過ぎてからの申告を「期限後申告」といい、税務署から決定を受けるまではいつでも申告できます。税務調査を受けた後に期限後申告をしたり、決定を受けたらすると、本来の税額のほか、申告加算税がかかりますので、なるべく早く申告されるようお勧めします。また、この場合の税額は、申告書を提出する日に納めてください。

みどりの日に花いっぱい運動

町内を花でいっぱいにするよと、四月二十九日(みどりの日)町総合福祉センターにおいて花いっぱい実行委員会主催で行われ、ベゴニア苗千二百本をプランター四百個に植え、前田地区をはじめ町内



の沿道、施設等に飾られました。

春の物産・特産展

5月3日・4日の両日長谷川邸の駐車場において、町の特産及び物産の展示即売が行われました。2日間で約600人以上の方々からご利用いただきました。



税務職員(税務大学校生)募集しています

平成九年度国家公務員採用Ⅲ種(税務)試験を次のとおり実施します。

この試験に合格し、税務職員として採用されれば、税務大学校(全寮制)に入校し、約一年一か月、大学水準の教養と税務職員として必要な専門知識を習得するための研修を受けることとなります。研修終了後は各税務署へ配置されます。

■受験資格
昭和52年4月2日(昭和55年4月1日生れ)の者

■申込受付先
6月25日(7月2日)まで
人事院関東事務局へ

〒100 東京都千代田区大手町1-3-3

■申込書の請求先・問合せ先
長岡税務署(総務課)

☎35-2070

・関東信越国税局人事第二課

〒102 東京都千代田区九段南1-1-15

☎03-3221-3911

税に関する意見・要望は
国税モニターへ

税については多くの方が、様々な意見や要望をお持ちのことと思います。

税務署では、皆さんと税務署のパイプ役として、国民の方々の中から国税モニターを委嘱していますので、皆さんのご意見を国税モニターにお寄せ下さい。お聞かせいただいたご意見は税務行政に生かしたいと思っております。

長岡税務署のモニターは次の方です。(越路町関係)

氏名 山本 廣志

住所 越路町大字浦

電話 九二一三五二五

明日のため みんなで税を生かそうよ

塚山中学校 鳥島 良子 さん

標語

考えよう 一日一日 役立ってる 税の大切さ

越路中学校 桑原 涼子 さん

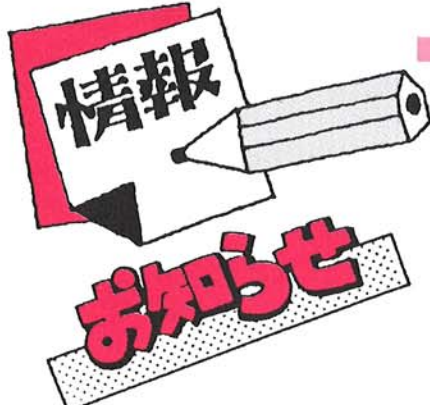

しないさせないクルマの不正改造

運輸省では不正改造の追放をめざして、6月1日から1ヶ月間にわたり「不正改造車を排除する運動」を実施します。
 スプリング切断のシャコ短、車体からのタイヤはみ出し、ダンパーのさし枠取付け等は、極めて危険であり他の迷惑にもなるので、「しない・させない」ようにしましょう。
 また、不正改造車を見かけましたら、当支局までお知らせください。
 【不正改造車の通報・クルマに関する問合せは下記まで】
 新潟陸運支局 整備課or検査担当 (TEL 025-285-3125)
 長岡自動車検査登録事務所 検査担当 (TEL 0258-22-1131)
 《お願い》不正改造車の通報にあたっては、車のナンバー、車種、不良箇所、ボディの色をお知らせください。



中国帰国者のための身元引受人募集

厚生省では、日本に永住帰国する中国残留邦人（中国残留孤児及び中国残留婦人等）とその家族の身元を在日親族に代わって引き受け、帰国後の定着自立に必要な相談・助言を行っていたく身元引受人を募集しています。
 《身元引受け期間》
 中国帰国者定着促進センターを退所した日から3年以内
 定着促進センターに入所しない場合は、帰国した日から3年以内
 《手当》
 月額 24,000円（平成9年度）
 なお、詳しいことにつきましては、下記あてお尋ねください。
 〒950-70 新潟市新光町4-1
 新潟県福祉保健部福祉保健課課後援室
 ☎ (025) 285-5511 (内線2632) FAX (025) 283-3466

寺泊老人ホーム 職員募集

- 職種及び採用予定人員
・寮母(父) 1名
- 受験資格
昭和32年4月2日から昭和53年4月1日までに生まれた者で介護福祉士の資格を有する者。
- 受験手続
「受験申込書」により寺泊老人ホーム(〒940-25 三島郡寺泊町金山432番地)へ申込んで下さい。
- 受験申込受付期間
平成9年7月10日(木)から平成9年7月18日(金)まで
- 試験期日及び場所
(1) 期日 平成9年7月22日(火)
(2) 場所 寺泊老人ホーム
- 採用予定年月日
平成9年9月1日
- その他
・「試験案内」及び「受験申込書」は、寺泊老人ホーム及び各市町村老人福祉担当課にあります。
・不明の点は寺泊老人ホーム(TEL 0258-75-2038)へおたずね下さい。

交通遺児育英会学生募集

財団法人 交通遺児育英会は、平成9年度の奨学生の募集と平成10年度の奨学生の予約募集を下記により行っています。
 (1) 全ての奨学生に共通の応募資格
 保護者等が自動車事故や踏切事故など、道路における交通事故で死亡したり、重い後遺障害のため働けず、経済的に修学が困難な生徒・学生であること。
 (2) 学校別応募資格等
 ① 高等学校・高等専門学校奨学生
 応募資格：高校生・高専生および来年度に高校・高専に進学予定の中学3年生。
 出願期限：現に高等学校に在学している生徒は平成10年1月31日。
 来年度に高校・高専に進学予定の中学3年生を対象とした第一次予約募集は平成9年7月31日。第二次予約募集は平成10年3月31日。
 ② 大学・短期大学奨学生
 応募資格：大学生・短大生および来年度に大学・短大に進学予定の高校3年生。
 出願期限：現に大学に在学している学生は平成9年5月31日。
 来年度に大学・短大に進学予定の高校3年生を対象とした第一次予約募集は平成9年7月31日。第二次予約募集は平成10年2月28日。

問い合わせ
 財団法人 交通遺児育英会
 〒100 東京都千代田区永田町1-11-28
 電話 03-3581-2271

6月は土砂災害防止月間です

がけ崩れや地すべり等の土地災害は一瞬のうちに尊い生命や財産を奪ってしまいます。
 山やがけ、川などでおかしな点を見つけたらすぐに役場か土木事務所へご連絡ください。
 また、ふだんから避難場所を確認しておきましょう。

第6回 越路町チャリティーゴルフ大会

町内のゴルフ愛好者、並びに大会参加者相互の親睦を図るとともに、越路町における社会福祉の向上に寄与することを目的として、チャリティーゴルフ大会を開催いたします。
 期 日 平成9年7月30日(木)
 会 場 ヨネックスカントリークラブ(寺泊)
 参加資格 町内に居住する方又は町内に職場を有する方
 参加費 一人3,000円(当日会場にて受付、プレー費用は別)
 競技方法 ダブルベリア方式
 申し込み 6月30日(月)までに、町商工会に申し込みください。
 予定人員 120名(定員になり次第締め切らせていただきます。)
 表彰式 越路町総合福祉センターに於いて表彰式並びにパーティーを行います。
 大会事務局 越路町大字浦715番地
 越路町商工会 TEL 92-2247 FAX 92-6347
 主 催 越路町ゴルフクラブ

長岡地域広域市町村イメージキャラクター愛称募集

- ◆応募方法
任意の用紙に愛称及びその作品の意図(50字程度)を記入
・用紙1枚につき1点とし、応募点数制限はありません。
・作者の住所、氏名(ふりがな)、年齢、性別、職業、電話番号を記入する。
・未発表のものに限ります。
- ◆募集期間
平成9年6月1日(日)から平成9年8月31日(日)まで(消印有効)
- ◆賞
採用作品1点 賞金 5万円 佳作3点 賞金 1万円
- ◆問合せ及び応募先
長岡地域広域行政組合
〒940 長岡市幸町2丁目1番1号〔長岡市役所幸町分室内〕



先天性四肢障害児検診のお知らせ

生まれつき手足や指、耳に障害をもっている子供達の診察とともに医療、療育相談に応じます。
 日 時 平成9年6月15日(日) AM10:00~PM4:00
 場 所 新潟ユニゾンプラザ 新潟市上所2-2-2
 医 師 帝京大 木田盈四郎
 ※母子手帳を持参して下さい。
 主 催 先天性四肢障害児父母の会新潟支部
 連絡問合せ先 025-262-8911 小林
 025-271-2059 原

長岡地区'98 大卒等就職ゼミナール開催

ハローワーク長岡では下記により「長岡地区'98就職ゼミナール」を開催しますので、多数の方々の参加をお待ちしております。
 記
 1 日 時 平成9年7月8日(火) 午後1時30分~4時までの予定
 2 場 所 ハイブ長岡 1階 大展示ホール
 長岡市寺島町315
 3 対象者 (1) 平成10年3月、大学、短大、高専、専修学校卒業予定者
 (2) 大学等の学卒求人申し込みをした事業主
 4 その他 当所管内の事業主の方は、6月16日(金)までにハローワーク長岡事業所サービス部門に申し込み願います。
 (TEL 0258-32-1181 内線45、46)

6月は男女雇用均等法が
 変わります

男女雇用機会均等法の施行以来、数多くの企業において女性の雇用管理の改善が進んできたが、雇用の分野において女性が男性と均等な取り扱いは受けられない事例が依然として見受けられます。
 本間にちなみ、次の行事を開催します。ぜひご参加ください。
 第12回男女雇用機会均等月間新潟推進会議
 ☆日時・会場
 平成9年7月2日(水)
 13時30分~ 新潟ベルナール
 ☆内容 講演・説明
 ☆対象 事業主、企業の人事労務担当者
 第12回男女雇用機会均等月間ス
 テップアップセミナー
 ☆日時・会場
 平成9年6月19日(木)
 13時~ メルパルク新潟
 ☆内容 講義・事例発表
 ☆対象 中堅女性社員
 ◎参加費は無料です。
 詳しいお問合せ、参加申し込みは新潟婦人少年室まで
 ☎025-266-0047

越路FESTIVAL'97 第2回ウキウキウォークラリー

参加者のみなさんに
 豚汁をご用意
 当日受付も行いますが、なるべく前もってお申し込み下さい。
 参加者のみなさんへ
 1. 体を自由に動かせる服装と、運動靴で参加して下さい。
 2. ムリをせず自分のペースで歩いて下さい。
 3. 当日は昼食・水筒・タオル・雨具・ボールペン・下敷きを用意して下さい。
 4. 豚汁を用意してありますので、茶わんと箸も持参して下さい。
 5. 小学生低学年以下の方は、保護者同伴で参加して下さい。
 主催 U.Y.M.越路青年会
 後援 越路町教育委員会
 日程: 期 日 6月29日(日)
 雨天決行
 受 付
 午前8時30分から9時30分
 開会式 午前9時30分(ルール説明、体操)
 競技開始 10時 START!!
 解 散 午後1時30分
 集合場所: 福祉センター駐車場
 参加料: 一人300円(当日お持ち下さい)
 参加人数: 2人から5人のグループ
 申し込み: 電話にて下記へ申し込んで下さい
 越路町教育委員会
 社会教育係
 ☎ (0258) 92-4655
 越路町浦715

行政相談委員 山崎正也さん 新潟行政監察事務所長から感謝状が贈呈

この度、山崎行政相談委員に対し、国民の行政に対する苦情の解決に尽力されたご功績により、新潟行政監察事務所長感謝状が贈呈されました。
 山崎さんは、平成5年4月に行政相談委員に委嘱されて以来、その誠実な人柄と優れた実行力で、自宅での相談のほか、定例相談など地域に密着した活動を続け、住民の皆様から寄せられた行政に対する苦情の解決や要望の実現に努め、行政と住民のパイプ役として活躍しておられます。
 今回の受賞は、このような日頃の御苦勞が報われたものです。



町の入札状況をお知らせします

年月日	事 業 名	請 負 業 者 名	落 札 価 格
9. 4. 28	町道改良工事測量調査設計委託	(有) 越 路 地 計	15,750,000円
9. 5. 13	広域基幹林道八石山線用地測量委託	大 原 技 術 (株)	8,400,000
"	町道69号線道路改良工事	(株) 三 島 建 設	5,565,000
"	越路町土地家屋現況図経年異動修正業務委託	(株) ナカノ・アイ・システム	3,885,000
"	" 土地評価業務委託	"	7,560,000
"	林道南河内山田(支)線改良工事	(株) 宮 川 建 設	5,040,000
9. 5. 16	町道800号線道路改良工事	"	12,495,000
9. 5. 20	第1号球形ガスホルダー開放検査工事	北 栄 建 設 (株) 長 岡 支 店	19,425,000
"	町道597号線排水路整備工事	(株) 田 中 組	7,927,500



塚山保育園を紹介



野球教室・講演会開催

越路町野球連盟20周年記念イベント

元プロ野球選手で長岡市出身の今井雄太郎氏をお迎えし、野球教室、記念講演を下記の日程で行います。ぜひお越しください。

期 日 平成9年6月14日(土)
 会場・時間 野球教室 河川野球場 午前10時より
 (プロのストレッチ、バッテリー)
 記念講演 越路町商工会館
 午後1時30分より(1時間程度)
 対象者 野球の好きな小・中学生、一般町民
 問い合わせ 越路町野球連盟事務局
 役場内 永井92-3111

今井雄太郎氏プロフィール

生年月日 昭和24年8月4日生 プロ野球在籍21年
 球 暦 「通算130勝」
 中越高校野球部、新潟鉄道管理局、
 阪急ブレーブス(ドラフト2位46
 年入団)、オリックスブルーウェーブ、
 福岡ダイエーホークス(平成
 3年退団)
 タイトル
 1978年 対ロッテ戦完全試合達成
 1981年 最多勝利賞受賞 19勝
 1984年 最多勝利賞受賞 21勝
 防御率第1位 2.93
 ベストナイン賞受賞



堀井 クニさん (篠花64歳)

堀井さんは、田んぼ1.5ha、畑0.3haの仕事を田植え、稲刈りの外はほとんど一人でこなし、野菜作り・漬物・料理はプロ級とか!

一とても若々しく元気ですが、秘訣は—
 週3回のゲートボールと月2回の踊りの練習、月1回のお花の習い事ですかね。
 いろいろなことをやられているんですね—
 若いときは忙しかったから、できなかったことをすべてやって見たい。(大笑い)
 一車を運転して買い物にも行かれるとか?—
 みんなの食事の支度もありますし、小学生の孫たちが私の作った料理を喜んで食べてくれますので、あっちこっち行きますよ。
 一健康法があったら聞かせてください—
 別に何もありません。太らないのが良いのでしょうか。まあ、あまり怒らないで、ここにこしていることでしょうか。(笑い)
 ◇ 飾り気のない方で、とても生き生きしておられる元気なお母さんでした。



元気いっぱいの子供たち。高い所も平気です。



道路を渡る時は、右みて、左みて、もう一度右をみて渡ります!



手作りこいのぼり。かっこいいでしょ!!

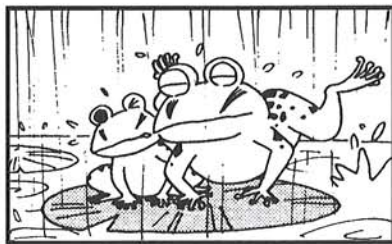

おままごと大好き! おいしいごちそうができました。



みんなで食べる給食っておいしいね!

高齢者を交通事故から守ろう

浦地区が昨年に引き続き

セーフティーゾーンに指定される

しないように細心の注意をいたしましょう。

近年、自動車等の増加と共に高齢者人口も毎年増えていきます。長岡警察署では、交通事故が多発していることから大字浦を重点地区として、年末の十二月三十一日まで長寿社会セーフティーゾーンに指定しました。

浦地区は、国道三五一号と県道が交差し越路橋を通過して長岡市方面へ向かう玄関口で、終日走行車両が激増しています。このため、悲惨な交通事故が心配されます。

自動車を運転される方は、常に注意を払っていただけることと思いますが、高齢者の歩行や自転車に乗っていると、車を発見したら、やさしい運転に心掛けて交通事故が発生



こしじ 川柳 文芸

越路町川柳会

首都移転雑音列島突っ走る
 言い負けた悔しさ流す仕舞風呂
 四世代軽く流して嫁の才
 適齢期娘があつて身を正し
 老いの耳雑音みんな聞き流し
 春の風巢立つ子供の頬をなで
 雑音に一際高く母を呼ぶ
 雑音の人生航路生きて今
 雑音が一気にいらだつ受験生
 電話中孫も話すと口はさむ
 昼寝時雑音気にせぬ高野
 夢うつラジオ雑音子守唄
 金縛り解かれて庭木深呼吸
 雑音の中から真実拾い生き
 雑音と幸せ連れて孫同居
 消費税不況の風を呼び戻し
 背の子のハンドルになる老の耳
 自分との戦いであるペンを持つ
 身代りの軍手いつでも汚れ役

神保 久晴
 高野 城平
 高橋 恒吉
 井口 ハツ
 高橋 ヨシノ
 酒井 ミヨ
 酒井 タケ
 白井 ヨシ子
 藤塚 修次
 鷲頭 京子
 西沢 強
 白井 勝一
 井口 義篤
 安藤 一





「図録 農民生活史事典」より

ツは、京都
洛北の「酢
茎(すくき)
漬」にある
とされ、乳
酸酢漬の酢
茎漬のvari
ものがス
キ漬とユデ
コミ菜です。
大根の葉を
細かく切っ
てゆで、桶
の中にぎっ
しり詰め込

ユデコミという漬け方は、全国的にも珍しい方法です。しかも、県内での分布の範囲が、信濃川流域の豪雪地といわれている長岡市南部山間地から、山古志村、小千谷市、越路町、柏崎市北条地区、川口町、十日町市などの山村に

**ご存じですか？
「ユデコミ菜」**

昨年秋、民俗部会で行ったアンケート調査の結果、当町でも越冬野菜の貯蔵方法として、塩を使わずに大根の葉を漬ける、ユデコミ・イゼコミなどと呼ぶ漬け方が行われていたことがわかりました。

限られています。三条や加茂市などの平野部や、村上市、津川町方面には分布していないといわれています。詳しい説明は省略しますが、塩を用いない漬物といえ、長野県木曾地方に「ススキ漬」があります。ススキ漬のルー

み、外気を遮断して漬けるユデコミ菜には、酢茎漬やススキ漬と違って、塩はもちろん、人工的に乳酸菌の種を加えるようなことをしていません。酢茎漬にせよ、ススキ漬、ユデコミ菜にせよ、いずれも、冬、特に寒い地域の漬物です。なかでもユデコミ菜は、北西の季節風が運んだ湿り気のある雪が、多量に降るところのもので、寒くて湿った雪、そのような自然条件があるからこそ、漬桶の中の水は腐らなず、桶についている乳酸菌を自然に培養するに適しているのです。しかし、漬物に欠かさない塩が、簡単に手に入るとすれば、わざわざ腐りやすい漬物を作るはずがありません。山深い木曾谷だけでなく、越後の山村にあっても、むかしは塩を入手することがむずかしかったので、極めて貴重な漬物の方法であったのです。かつてユデコミ菜は、冬の凍った日でも、桶の薄氷をはがし、しゃもじで掬って取りだし、一日に二、三回は、味噌汁やだんご雑炊の具とし、屑米の粉をこねてつくったアブ(ヤキモチ)の中に、味噌味をつけて入れ、ヨロ(囲炉裏)の熱灰(あつばい)で焼

ユデコミ菜をやめた時期



(平成8年10月アンケート調査結果)

いて食べていたといえます。ユデコミ菜は、それほど冬の青野菜として重宝がられ、つね日頃の食卓を賑わしていたのです。人々の生活は、戦後の高度経済成長期を境にして急速に変化しました。そして、生活活にも影響を及ぼし、野菜・果物・魚・肉など、食料品すべてが、スーパーなどで間に合うようになりました。もうこうなれば、アブも、だんご雑炊も、ユデコミ菜も、みんな

な姿を消すのが当然です。だが、まったくユデコミ菜を作らなくなったわけではありません。現在、なお、青野菜のない冬の食べ物として、数は少なくりましたが、ユデコミ菜を漬けている人がいます。いま、暮らしの変化の中で、忘れられようとしているユデコミ菜は、まさに、越後の自然や風土の生んだ独特の漬物なのです。

民俗部会長 大竹信雄

骨検診と血液検査のお知らせ

十八才〜三十九才の女性を対象に六月二十九日(日)午前、町保健センターで骨検診とそれに伴う血液検査を実施いたします。若いうちから自分の骨の状態を知り、よりよい生活習慣を身につけ、健康づくりをしていくためにも、この機会に骨検診とそれに伴う血

心の講演会のお知らせ

日時 六月十二日(木) 午後一時三十分
受付午後一時から
会場 町保健センター
一階 交流室
演題 「人生の四季」
講師 長岡保健園 角田典穂院長
当日は野いちご工房のクッキーと町の障害者による作品を販売いたします。



虫歯予防デー (6月4日)



おいしいクッキーがたくさんあります

'97 健康づくりフェアこしじ

日時 6月29日(日) 10時〜14時30分
会場 町保健センター
内容
・トレーニング室、機能訓練室の開放及び相談
・体力測定
・歯みがき相談
・試食コーナー
・献血



膝痛・肩こり・リハビリ等の相談コーナー



歯の相談コーナー



献血コーナー



JA特産品販売



子供たちも保健センターに遊びにきてください

—みんなできてね!—



申し込み・問い合わせは
町教育委員会へ
☎92-4655
～各種大会や
教室のご案内～

6月のスポーツ

大会	とき	ところ	対象者	参加費	申し込み・問い合わせ
第18回婦人バレーボール大会	8日(日)	町民体育館	町内婦人チーム	2,000円	教育委員会 社会体育係 (92-4655)
第19回町民登山	8日(日)	巻機山	18歳以上の方	4,500円	教育委員会 社会体育係 (92-4655)

5月の大会結果

第10回春季町民バレーボール大会結果



5月18日(日)、越路町バレーボール協会主催の第10回春季町民バレーボール大会が開催されました。本大会には、A・B・C各クラスに全16チームが参加し、各クラスとも随所に熱いプレーがみられ熱戦が繰り広げられました。

- Aクラス**
1位 がまんず A 2位 魚沼線下り
- Bクラス**
1位 浦中ファミリーズA 2位 朝日酒造(株)
- Cクラス**
1位 魚沼線上り 2位 木曜クラブ

6月の各種教室案内

- ◎少年野球教室 河川公園野球場
7日, 14日, 21日, 28日(土曜日)
- ◎少年少女剣道教室 浦勤労者体育センター
7日, 21日, 28日(土曜日、第2土曜日休み)
- ◎初心者テニス教室 河川公園テニスコート
3日, 6日, 10日, 13日, 17日, 20日, 24日, 27日(毎週火、金曜日)
※上記教室の問い合わせは、教育委員会(☎92-4655)まで

B&G海洋センタープール 6月1日(日) 9時 オープン

開館期間 6月1日～9月15日
休館日 毎週月曜日(祝日の場合は開館します)
開館時間 午前9:00～午後9:00
※6月は下記の時間帯で開館いたします。
・毎週火～金曜日 午後6:00～午後9:00
・毎週土曜日(第2・4土曜日は午前9:00から) 午後1:00～午後9:00
・毎週日曜日 午前9:00～午後5:00

第18回ヨネックス杯兼 第8回ジュニアバドミントン大会

期日 6月22日(日) AM8:30～
会場 町民体育館
対象 連盟会員(申し込み日加入可能)
種目
・Aクラス シングルス男・女
・一般 シングルス男・女
・中学生 団体戦 5名
(2ダブルス・1シングルス)
・小学生 団体戦 5名
(2ダブルス・1シングルス)
年会費 Aクラス、一般は1,000円
中学生、小学生は1チーム1,500円
申し込み ヨネックス(株)内 バドミントン連盟
問い合わせ 田辺(☎94-2121)
または教育委員会(☎92-4655)
締切日 Aクラス、一般 …6月10日(火)
中学生、小学生 …5月30日(金)

公民館だより

公民館は、住民のために教育、学術及び文化に関する各種の事業を行い、住民の教育の向上、健康の増進、情操の純化を図り、生活文化の振興、社会福祉の増進に寄与することが目的です。

「ホテルに集うネイチャーゲームの会」開催のご案内

とき 平成9年6月22日(日) 午後6時半より9時まで
ところ 集合：岩田婦人研修センター3階
会場：岩田地内ホテル発生地
小雨決行。雨具持参のこと。(程度により室内)
対象 小学生以上の子供(保護者同伴)から大人まで。
定員 30名程度
参加費 大人 300円、子供 200円
申込方法 葉書に住所・氏名・年齢・電話番号を明記の上、下記までお申し込みください。着後、返信さしあげます。
(午後7時～8時まで電話申込可)
申込先 〒949-54越路町朝日516-3 平澤 聡 宛 ☎92-2144
主催 長岡ネイチャーゲームの会
後援 越路公民館
日本ネイチャーゲーム協会新潟県支部
新潟県自然観察会指導員の会



※ネイチャーゲームは、自然と環境をゲームを通して楽しみながら体験し、理解する野外ゲームです。小学生以上のお子様であれば参加できる内容ですので、お気軽にご参加下さい。ホテルの飛び交う好時期、ホテル観察もあわせて行います。

ロシア語を楽しみませんか。

ロシア語会話を楽しみたい有志が集まって、この度ロシア語サークルを作りました。簡単な日常会話ができるようになることを目標に、みんなで勉強する会です。気楽に息長く学ぼうということで、講師はおりません。参加者みんなが講師であり、生徒でもあるという形で勉強しております。ロシア語会話を一緒に楽しみたいという人は、是非右記までご連絡ください。多数の方の参加を望んでおります。連絡先：高橋(92-3422)

6月の行事

- | 福祉センターでの講座・教室 | その他の会場での講座・教室 |
|----------------------------|-----------------------|
| ◎親業セミナー 期日：6月12日(木)・26日(木) | ◎高齢者教室(出張学習会) |
| ◎英会話教室 | 期日：6月3日(火) 会場：西谷公民館 |
| ジュニア高学年 | 5日(木) 東谷集落センター |
| 期日：6月3・10・17・24日(毎週火曜日) | 10日(火) 不動沢公民館 |
| ジュニア低学年/初級ス/中級 | 18日(木) 岩田婦人研修センター |
| 期日：6月4・11・18・25日(毎週水曜日) | 19日(木) 飯塚公民館 |
| 上級 | 24日(火) 勤労者会館 |
| 期日：6月5・12・19・26日(毎週木曜日) | ◎るんるん親子教室(自然はともだち) |
| ◎古文書解読講座 | 期日：6月20日(金) 会場：もみじ園 |
| 期日：6月3・10・17・24日(毎週火曜日) | ◎青年会主催ウキウキウォークラリー |
| ◎16ミリ映写機操作技術講習および検定 | 期日：6月29日(日) 集合：福祉センター |
| 期日：6月8日(日) | 会場：来迎寺地内 |
| ◎コーラス教室 期日：6月4・18日(木) | |
| ◎高齢者教室(中央学習会) | |
| 期日：6月12・26日(木) | |

◎文化講演会「オバケと円了先生」
期日：6月6日(金)7時00分より福祉センターにて
展覧会開催「妖怪学の世界」6日～8日