

広報

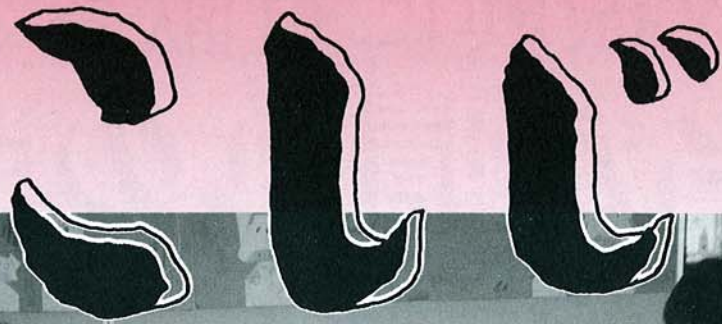

平成9年  
1997  
2/1  
No.383

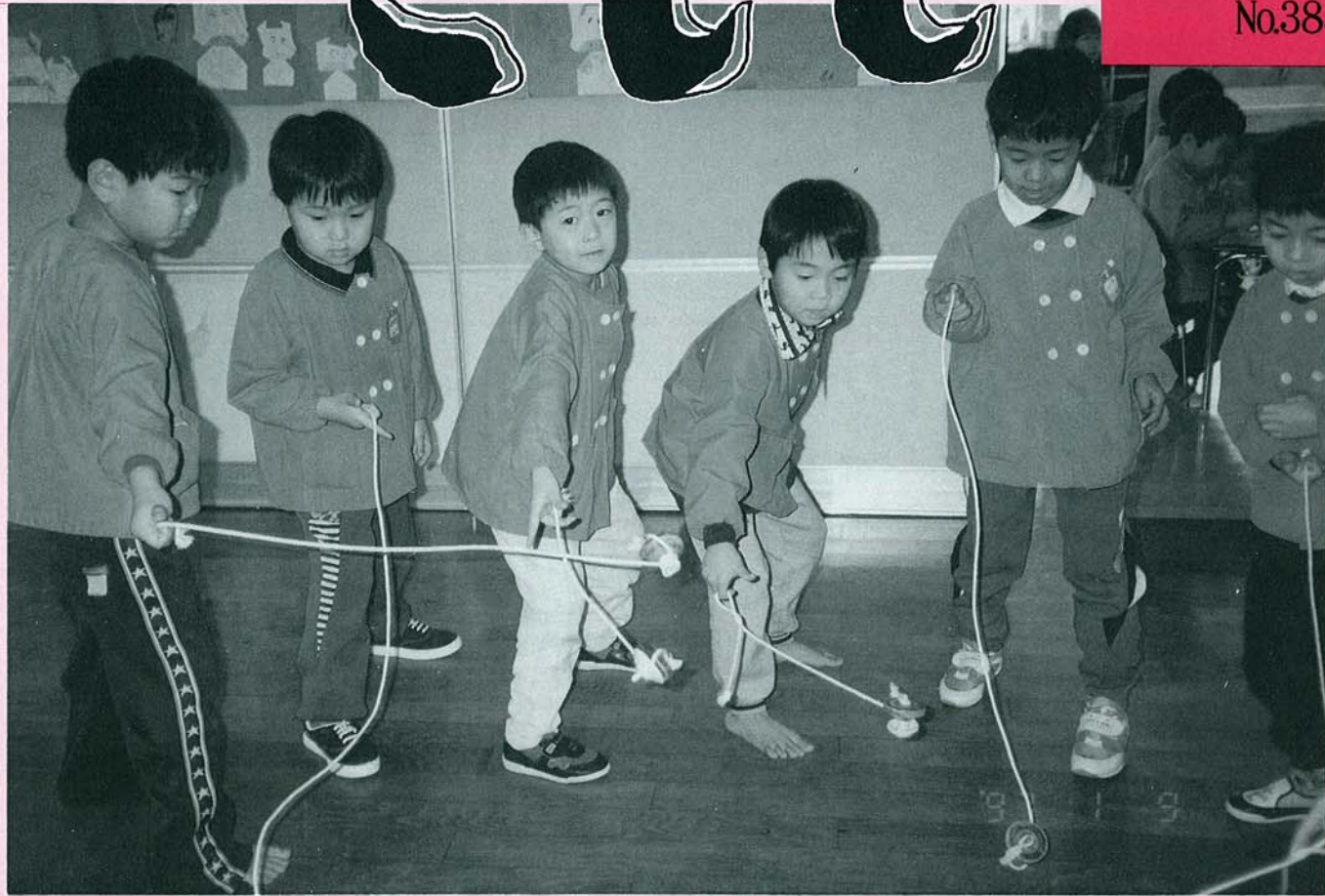

じょうずに回ったネ  
～岩塚保育園～

町の人口

住民基本台帳人口 (12月末日現在)		前月比
世帯数	3,717	+6
人口	14,698	+6
内 男	7,145	±0
内 女	7,553	+6

広報  
こしじ  
平成9年2月号 No.383

発行/越路町役場 下九九一五四 新潟県三島郡越路町大字浦七一五

編集/総務課文書広報係 ☎〇二五八一九二二三二一

印刷/大川印刷株式会社

お知らせ

2月 広報カレンダー

1 土		16 日	
2 日		17 月	
3 月	節分	18 火	心配ごと相談 (13:30~16:00福祉センター) 国民年金相談 (9:00~16:00 役場) 1才6ヶ月児健診 (13:30~14:30保健センター)
4 火	心配ごと相談 (13:30~16:00福祉センター) 三才児健診 (13:30~14:30保健センター) 立春	19 水	1才6ヶ月児健診 (13:30~14:30保健センター)
5 水	三才児健診 (13:30~14:30保健センター)	20 木	
6 木		21 金	行政相談 (10:00~14:00 役場)
7 金		22 土	
8 土		23 日	
9 日	初午	24 月	成分献血 (9:30~15:00保健センター)
10 月	健康相談 (13:00~16:00保健センター)	25 火	心配ごと相談 (13:30~16:00福祉センター) 精神回復者のつどい (10:00~14:00保健センター) 療育を考える会 (13:30~15:30福祉センター)
11 火		26 水	
12 水	精神回復者のつどい (10:00~14:00保健センター) 心配ごと相談 (13:30~16:00福祉センター) 母親学級 (14:00~16:00保健センター)	27 木	
13 木	乳児健診 5・6ヶ月 (13:30~14:30保健センター)	28 金	固定資産税 第4期納期限 国民健康保険料 第6期納期限
14 金	乳児健診 9・10ヶ月 (13:30~14:30保健センター)	29 土	
15 土		30 日	
		31 月	

・今月の町内巡回バス運休日 2日、8日、9日、11日、16日、22日、23日

・氏名は常用漢字を使用していますので、戸籍上の字体と異なる場合があります。  
・申し出により、氏名等を掲載しない場合があります。

**冬の夜に温かい飲み物を**  
寒い夜に、体が温まって、おなかにもちよっとたまると、そんな飲み物はいかがですか。  
眠りを誘う飲み物なら、温めた牛乳。砂糖でもよいのですが、あればはちみつを入れ、ほのかな甘みを付けてみるのもよいでしょう。  
ココアが飲みたいたけれど、作るのが面倒というときは、市販のチョコレートに熱湯を注いで即席ホット・チョコレイトに。湯を牛乳に代えれば、栄養価が一段とアップします。仕事や勉強の途中、一息入れたいときに最適です。  
アルコールの入ったものが多いなら、ホット・ワインを。ワインを温め、はちみつで甘みを付けてレモンの搾り汁を少し垂らし、オレンジの輪切りを浮かせます。フルーツ・ポンチのホット版とも言え、ばよいかもありません。  
熱湯にはちみつ、レモン、ショウガの搾り汁を加えたホット・ジンジャーは、欧米でも「風邪薬」としてよく飲まれます。  
風邪かな、と思ったらホット・ジンジャーを作って飲み、温まりましょう。そして、早めに床に入って休んでください。一晩ぐっすり眠れば、翌朝はススキリとした気分で見られるでしょう。

# 町政振興に貢献された 3名が晴れの受賞

## 新年名刺交換会の席上で表彰

### 平成八年度 越路町功労者を表彰

町では、越路町表彰条例に基づいて町政の進展や産業振興、福祉の向上、文化、社会その他の振興に寄与し、又は衆人の模範と認められる行為があった者を表彰しております。

一月七日町総合福祉センターに町内から百五十余名が参集して行われた新年名刺交換会の席上で表彰が行われ、水島町長から表彰状と記念品が贈られました。

今年度の表彰は、特別功労表彰三名で受賞者は次の方々です。  
(敬称略・順不同)

### 特別功労表彰



高橋 文英  
(不動沢)

町議会議員として二十三年間在任、この間議会議長及び副議長、常任委員会委員長を務めるなど町政発展に貢献されました。又、平成六年十一月には、更生保護事業で藍綬褒章を受けられています。



山本 順平  
(飯島)

教職員、公立学校長、町教育長を務めるなど五十五有余年にわたって教育振興に尽力貢献され、昨年四月に勲五等双光旭日章を受けられました。



大石三男次  
(西野)

町消防団員として四十年間在任、この間消防団長、新潟県消防協会の理事を務めるなど消防防炎の発展に貢献され、昨年四月に勲五等双光旭日章を受けられました。

### 消防団出初式

一月五日(日)役場を会場に町消防団班長以上の幹部百名が参集し消防出初式が行われました。

この行事は、本年度の消防団事業を遂行するにあたり団員が一体となり規律を重んじ、礼節を正すことを目的に行われるものです。

式典では、消防団長の訓示、町長の挨拶があり、永年功績のあった団員の表彰伝達が行われました。

最後に参加者全員で今年の無火災を祈念し、「火の用心」三唱を行い式典を終了しました。



## 95歳の長寿者に 町から贈り物



町では、九十五歳を迎えられたお年寄りに記念品を贈り、長寿のお祝いをしています。

今年七名の方がお元気で、おられ、水島町長が訪問し、祝詞と木盃、羽毛肌掛ふとんを贈り長寿をお祝いしました。お祝いを受けられた長寿の方々は、笑顔で元気に受け取られました。

- |     |       |    |
|-----|-------|----|
| 釜ヶ島 | 新保    | ハル |
| 神谷  | 高橋健次郎 |    |
| 来迎寺 | 永井 謙二 |    |
| 沢下条 | 松永 忠二 |    |
| 岩田  | 田中 仲藏 |    |
| 塚野山 | 長谷川ハナ |    |
| 千谷沢 | 内山 平治 |    |

### 平成九年度

### 交通災害共済会員募集

交通災害共済は、会員の皆様が交通事故により死傷された場合に、共済見舞金等を支給する事業として、県内の全市町村が共同で運営している会員相互の救済制度です。現在加入されている方は、

平成九年三月三十一日で期間満了となりますので、更新の手続きをお勧めします。まだ加入していない方は、ぜひこの機会に加入して万一の事故に備えましょう。  
●加入申込みは

二月下旬頃、全戸に申込み書を配布いたしますので、三月中に加入して下さい。  
●会費は  
一人年額五百円です。(一年の途中で加入する場合も同額です。)  
●共済期間は  
平成九年四月一日から平成十年三月三十一日までの一年間です。  
●見舞金の対象となる交通災害は  
自動車や自転車又は電車等の交通に伴う事故によるものです。また、見舞金は等級に応じて最高二〇万円です。  
●交通災害共済に関する問い合わせ先  
越路町役場総務課防災交通係  
☎九二一三一一一  
(内線二四一)まで

### 新年名刺交換会開かれる



一月七日、町総合福祉センターで町内総代さんら町政関係者約六十名が集まり新年名刺交換会が開かれました。この会は、年頭にあたり、町政の発展と町民の健康を祈念して行われるものです。式典では、水島町長より新年の挨拶があり、つづいて各分野で活躍された方々の表彰が行われました。このあと、町議会議長の祝辞と受賞者代表の謝辞があり、祝賀会と進みました。祝賀会では、みなさんのそ

れぞれの活躍と町政発展を願っておられました。

### 交通安全は…



家庭から

### みんなで防ごう住宅火災



暖房器具による火災の中で見逃せないのが、洗濯物を乾かすなどの暖房以外の目的での使用によるものです。暖まった空気が上昇する際、洗濯物が風に吹かれたようになり、ストーブの上で落ちたりして、とても危険です。洗濯物を暖房器具で乾かすのは、火災を起こさないためにも、絶対にやめてください。

ストーブで洗濯物を

乾かすのはやめましょう

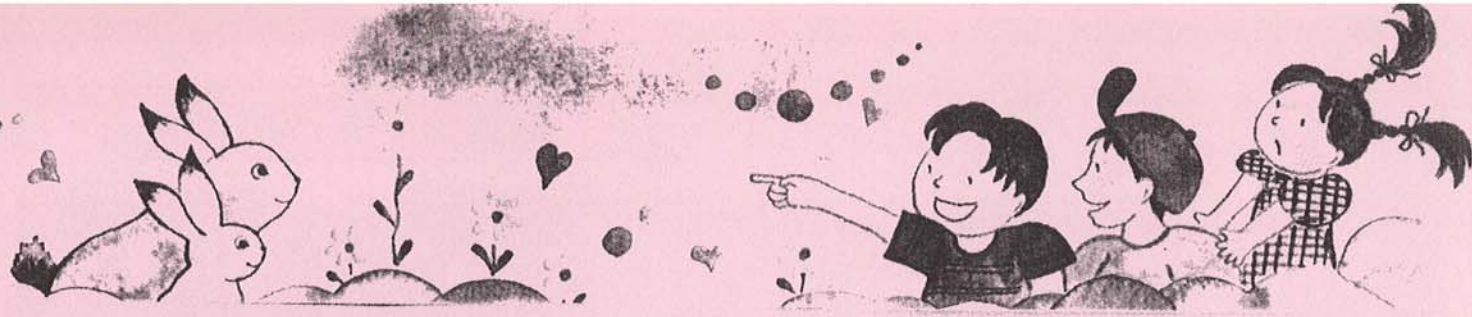

## こどもたちのすこやかな成長を願って

### 児童手当

児童手当は、児童を養育している人に手当を支給することにより、家庭における生活の安定と、次代の社会を担う児童の健全な育成及び資質の向上を目的としています。

○児童手当を受給できる人

3歳未満の児童を養育している人に支給されます。

ただし、前年（1月から5月までの月分の手当については前々年）の所得が一定額以上の場合には、所得制限により児童手当は支給されません。

○請求の方法

児童手当（特例給付）の支給を受けようとする場合には、児童手当認定請求書を役場（公務員の場合は勤務先）に提出してください。

児童手当の支給は、認定請求の翌月から開始（一部特例があります）され、支給事由の消滅した日の属する月分で終わります。

○児童手当の額

第1子・第2子 5,000円（月額）  
第3子以降 10,000円（月額）

### 児童扶養手当

児童扶養手当は、父親と生計を同じくしていない児童に対し、心身の健全な成長、福祉の増進を図ることを目的として、18歳未満の児童（平成7年4月1日からは、18歳に達する日以後の最初の3月31日まで）または20歳未満で障害がある児童を養育している人に支給されます。

また、父が重度の障害者である場合も支給されます。（支給要件に該当してから5年を経過すると請求する権利がなくなりますので、早めに手続きをしてください。）

### 特別児童扶養手当

20歳未満で身体または精神に障害があり、日常生活が制限される児童を育てている人に児童の福祉の増進を図ることを目的として支給されます。

所得制限がありますので、くわしいことは町住民課に問合せください。 ☎92-3108

### 児童手当受給者の皆さんへ

2月期児童手当（10月分～1月分）を2月10日に指定の金融機関へ振り込みいたしますので、ご確認ください。

## 平成9年度(財)新潟県下水道公社職員を募集

次のとおり、財団法人新潟県下水道公社職員採用選考を行います。

1. 採用条件

(1) 職種に応じ、次に該当する者でなければなりません。

採用地区	職種	年齢	学歴・資格・免許等	採用予定人員
長岡地区	化学技術職	満20歳以上 26歳未満	(1) 学校教育法による大学又は高等専門学校において化学科（工業化学科、応用化学科等を含む）の課程を修めて卒業した者又は平成9年3月卒業見込みの者 (2) 普通自動車免許を有し、区域内の下水道施設の水質分析・水処理業務に従事できる者	1名
長岡地区	電気技術職	満20歳以上 26歳未満	(1) 学校教育法による大学又は高等専門学校において電気工学科（電気事業法の規定に基づく主任技術者の資格等に関する省令による認定校に限る。）の課程を修めて卒業した者又は平成9年3月卒業見込みの者 (2) 普通自動車免許を有し、区域内の電気設備の維持管理業務に従事できる者	1名

2. 選考

(1) 日時・場所 平成9年2月23日（日曜日）、当公社（詳細については後日連絡します。）

(2) 選考の方法 面接

3. 申込方法

希望者は、平成9年2月18日火曜日（必着）まで、書類を添えて申し込んでください。

4. 採用予定時期

平成9年4月1日付けで採用する予定です。

5. 問い合わせ先

詳細については、下記へお問い合わせください。  
越路町役場企業課上下水道係 ☎92-2246

## 安田町岩野と同名地区交流で地域活性化を



### 将来は岩野サミットに期待

岩野地区では、昨年六月より北蒲原郡安田町の岩野と同名地区交流が始まりました。安田町の岩野地区より、教育委員会を通じて同名地区の交流依頼があり、七月六日に安田町の地区公民館長外五名の方々が当町の岩野集落センターに迎え、お互いの町の概要や岩野地区の紹介、今抱えている問題点などが話し合われました。また、昼食会での懇談、長谷川邸を見学などさらに交流を深めました。

十月六日には、安田町岩野集落センターに当町岩野石黒区長をはじめ六名が訪問。本町町長さん以下地区の皆さんの歓迎をうけ、安田焼、ヨーグルト工場などを見学し安田町の良さを大いに知ることができ、勉強になりました。

さらに、十一月には安田町の岩野の皆さんをお迎えして、自然な形で地域ぐるみの交流が続けられています。将来は、県内外の岩野地区と「岩野サミット」を開催したいと考えています。



安田町岩野集落センター



**暮らしのツボポイント**

保存がきいて値段も手ごろな缶詰。最近では国産品、輸入品ともに種類も豊富になって、ますます便利になりました。中身が見えない缶詰を買うときは、たいていカンカンと良い音がするものを選びましょう。真空度が高く、新鮮な証拠です。缶がふくれていたり、さびていたりするものは買わないこと。製造年月日、JASマークの有無もしっかりチェックしてください。

缶詰といえども保存期間があります。室温で貯蔵する場合、果物のシロップ漬けが四年、魚介類の油漬けや水煮、食肉加工品、野菜の水煮、米飯などは五年が目安です。

ところで、缶詰にも食べごろがあるのをこぼしてしまいませんか。缶詰の多くは、製造されたから少し時間をおいた方が味がなじんでおいしくなります。果物や野菜は半年から一年、ツナやイワシの油漬けは一年から二年くらいが食べごろです。

### 缶詰の食べごろと利用法



缶詰は室温で保存できますが、直射日光に当たると品質が変化するので要注意。できるだけ温度変化のない、さびを呼ぶ湿気の少ない場所がよいでしょう。

果物やみつ豆の缶詰は冷やしていただくとおいしいものですが、急いで冷やしたいときも、冷凍庫に入れることは避けましょう。缶が破裂することもあり、危険です。

缶詰の汁は、捨てずに有効利用できるものがあります。ツナの汁はドレッシングに、野菜の水煮の汁はスープに、カニの汁はみそ汁に入れると味にうま味がでます。寒い日には、ツナ缶やサケ缶を使った鍋料理はいかがでしょう。この場合、缶臭くなるので缶汁は使わずに具だけを使います。白菜、ネギ、ホウレンソウなどの野菜と相性がよく、コクのある鍋が味わえます。

**残り汁も捨てずに活用**

# 保健センタートレーニング機器

③ ステア・ステッピング (持久力)      ④ ランニング・マシーン (持久力)      ⑤ エアロポート (持久力)      ⑥ シット・アップス (筋力)

チェスト・プレス (胸)      トランクカール (腹)      ショルダーシュラッグ (肩)      トライセプスディップ (腕の裏側)

ニーエクステンション (腿の前側)

ベンチ

筋力を高める機器……③・⑥又は、空きスペースで腹筋・背筋・スクワット ※10回位できる重さで。

持久力を高める機器……①・②・④・⑤ ※ウォーキングと同じ程度の時間を。 ※脈拍に気をつけながら、行いましょう。

柔軟性を高める機器……空きスペースでストレッチング ※準備体操と整理体操

② エルゴ・メーター (持久力)      ① クライム・マックス (持久力)

入口

保健センターのトレーニング室には受講者が新しい仲間をさそい、曜日を決め、トレーニング機器を利用しながら冬場の運動をこころがけていますので、みなさんも気軽に利用してください。

利用時間 月曜日～金曜日までの(月曜日は清掃のため午後より) 8:30から17:00

日本食が健康によいという事は、今や世界的にも知られています。健康に良い最大の理由は、三大栄養素といわれるたんぱく質、脂質、炭水化物からとるエネルギーが、日本食は理想的なバランスになっているからです。では、なぜ日本食はそんなにバランスよく栄養素が配分されているのでしょうか。その秘密は、主食であるご飯にありそうです。

**脂質からのエネルギーを抑える「ご飯食」**

わたしたち日本人は毎食、主食に何を食べるか考えます。そして大抵の人はご飯を選びます。お米や小麦などの穀類は、炭水化物をもっとも多く含んでいます。毎食しっかりとご飯を食べることによって、炭水化物からのエネルギー摂取を確保し、脂質からのエネルギーを抑える構造が、わたしたちの食生活にはできあがっています。

日本食が健康によいという事は、今や世界的にも知られています。健康に良い最大の理由は、三大栄養素といわれるたんぱく質、脂質、炭水化物からとるエネルギーが、日本食は理想的なバランスになっているからです。では、なぜ日本食はそんなにバランスよく栄養素が配分されているのでしょうか。その秘密は、主食であるご飯にありそうです。

**知って得する健康と栄養の話**

**見直そう「ご飯食」**

「ご飯は成人病予防に効果的」

「ご飯食には、魚介類や大豆加工品など脂質の少ないたんぱく質食品が合います。欧米のように、たんぱく質をとるための食品が、脂質の多い畜産品(肉類、乳製品など)に偏らないことも、日本食の良いところ。最近、魚の脂質が肉類の脂質とは違う優れた生理作用をもつことも分かってきており、ご飯とそれを囲む副食の良さがますます見直されています。しかし、残念ながら最近の日本人、特に若い人たちは「ご飯を敬遠し、欧米風の食生活に近くなっています。ぜひ、ご飯食の良さを見直してほしいものです。」

と、ここで、ご飯食の欠点はカルシウムと食物繊維が少ないこと。低脂肪牛乳を毎日少なくとも200ml飲むこと、ご飯を玄米食か、二、三割の麦飯にすれば、日本人の食生活はほぼ完璧になります。



# 保健センターだより

## すこやか運動講座

11月18日～12月20日にかけて、仲間と楽しく、自分の健康状態、体力にあった運動を理解し、生活の中にとりいれて健康づくりを行っていただくと、半日単位で4回にわたり実施しました。20の方が受講され(3人の男性、2組の夫婦含む)、運動の実技にうすうすと心地よい汗をかき、生活習慣の改善にかかわる講話に目と耳を傾けていました。



### ～講座の内容～

1回目	2回目	3回目	4回目
健康状態把握の個別問診 ヘルスチェック 身長、体重、血圧、体脂肪の測定	ヘルスチェック カロリーカウンターの使用 (運動による消費カロリーを知る)	ヘルスチェック カロリーカウンターの使用	ヘルスチェック
健康増進車による体力測定 ストレッチ	運動実技① 運動のポイントと正しいやり方 脈拍の取り方	運動実技② ①をもとに実践にむけての基本的運動 トレーニング機器の利用	運動実技③ ①②をふまえて個人のプログラムにそっての運動 冬場の運動2種類
講話 からだの不思議について グループワーク	講話 健康づくりと運動について グループワーク	講話 成人病予防の食生活習慣について	家庭での実践にむけてのグループワーク

健康づくりのための効果的な運動は、無理して体力以上のものをするものではありません。自分の健康状態、体力に合った運動を日常の生活の中に、自分のペースで無理なく続けられることが大切です。



### ～受講者の声と変化～

- ・講話、運動ともわかりやすい内容であった。
- ・家でも、すぐに始められるものばかりであった。
- ・自分に合った運動の大切さを知った。
- ・食事のバランスに気をつけるようになった。
- ・間食のカロリーを意識するようになった。
- ・毎日体を動かすようになった。
- ・トレーニング室に仲間と通うようになった。
- ・運動量を決め、トレーニング室に通っている。
- ・意識して遠回りし、日常生活に歩くことをしている。

**挑戦してみよう**

筋力を高める運動

**腹筋**

- ・ひざを曲げて座る。
- ・両手は前に。
- ・上体を後ろへ少し倒したままの姿勢をとる。(5～15秒そのままがんばり、くりかえす) ※上体を倒す角度によって強度が変わる。

**スクワット**

- ・両足は肩幅に開く。
- ・少しひざをゆるめた状態で立つ。
- ・両手は頭の後ろへ。
- ・つま先と同じ方向にひざを曲げる。 ※あまり深く曲げる必要はない。
- ・ガニ股にならないように気をつける。
- ・元に戻る。

**背筋 (腰痛のある人は様子を見ながら行う)**

- ・うつ伏せの状態。
- ・両手は顔の横につく。
- ・両手で床を押して上体を起こす。 ※反りすぎないように、気をつける。
- ・ゆっくりと行うこと。
- ・肘は曲げてもよい。

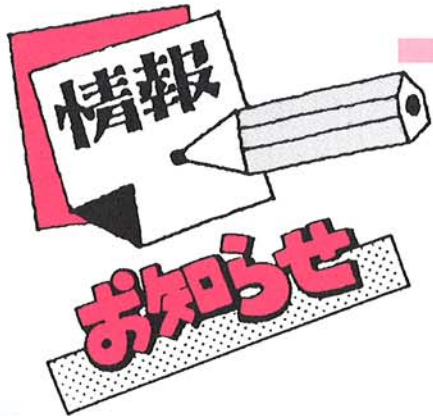

2月7日は「北方領土の日」  
世論の輪 広げて つなげて 四島返還



### コンピュータ・カレッジ 信濃川テクノ・アカデミー 学生募集

設置 労働省所管、雇用促進事業団委託の情報処理技術者養成施設で、当町をはじめ圏域内市町村及び企業・団体が構成する「新潟情報処理開発財団」が、第三セクター方式で運営する。

目的 地域の発展を担う優秀な情報処理技術者を養成する。

- 入学願書受付  
3月27日(木)まで  
募集定員(全日制2年)  
・O A 経理科……………50名  
・システム開発科……………30名  
・メカトロニクス科……………20名  
・情報ビジネス科(短期)……………20名(新設)  
・O A 秘書科(短期)……………20名  
・情報処理技術研究科(短期)……………5名
- 入学選考日  
2月8日(土)・3月7日(金)・3月14日(金)・3月28日(金)
- 学校説明会  
随時、本校に直接電話でお申し込み下さい。
- 資料請求先  
コンピュータ・カレッジ 信濃川テクノ・アカデミー  
〒947 小千谷市上ノ山4-4-2  
入学ガイド・ホットライン  
フリーダイヤル(無料) ☎0120-405070

### 平成8年度 公開セミナーのご案内

会場 協栄生命ビル6階会議室(長岡市関東町5番地5)  
時間 9:30~16:30  
受講料 8,000円  
定員 15名(最少履行人数5名様)  
申込み フリーダイヤル 0120-35-4711  
FAX 0258-37-1074  
NTT新潟コミュニケーション(長岡支店)

#### \*中堅女子社員セミナー 2月26日(水)

対象 入社後3年から10年位の女子社員  
内容 中堅社員としての立場と役割、上司の補佐の仕方、後輩の育成・指導の仕方  
注) お申込み後の取消につきましては、取消料をいただきますのでご了承ください。  
駐車場はございませんので、公共交通機関をご利用くださいませ。昼食につきましては、お弁当の手配も承ります。

### 「中高年齢者集団選考会」開催

中高年齢者の再就職の促進を図るため、「中高年齢者集団選考会」を開催いたします。

1. 日時 平成9年2月20日(木) 午後1時30分~4時
2. 場所 長岡商工会議所 2階大ホール  
(長岡市坂之上2-1-1 電話32-4500)
3. 内容 中高年齢求職者のうち概ね50歳以上の方々と求人者の合同面接選考会



十二月十七日塚山保育園で、東谷木曾区長さんご夫婦のご協力でもちつき大会が行われました。  
木曾さんの力強いもちつきに合わせ子供達の「よいしょ!よいしょ!」のかけ声が遊戯室いっぱいに響きました。  
その後は子供達と先生と一緒に「ペタン!ペタン!」と昔ながらのもちつきを体験しました。できあがったおもちはお雑煮ときなこもちにし、さっそくみんなで食べました。木曾さんと子供達と一緒に「おもちのおいしさは格別で、子供達の中で最高!」6コ食べたよ」という大満足の声も聞かれ、楽しいもちつき大会ができました。



たのしかったよ!  
木曾さんのもちつきは今年で15年



みんなの  
声  
より良い町づくりのために  
あなたのご意見をお寄せください  
[連絡・送付先]  
越路町役場総務課文書広報係  
越路町大字浦715番地 ☎92-3111

社会福祉法人  
中越福祉会  
職員募集

- 採用職種 寮母若しくは生活指導員
- 人 員 女子若干名
- 受験資格 平成9年四月一日現在で二十五歳未満の者で、短期大学以上の学校又は福祉系の専門学校を卒業又は平成九年三月卒業見込みの者。
- 試験の日 平成九年二月二十二日(土)
- 試験場所 越路町大字不動沢二二六一三(みのわの里)
- 受付 平成九年二月十七日(月)まで  
申込、問い合わせ先 中越福祉会みのわの里庶務課  
電話 ☎二五八一九二二五〇〇

交通事故、詐欺、おどしなどの犯罪の被害にあい、警察や検察庁に訴えたが、検察官がその事件を起訴してくれない。このような不満をお持ちの方のために検察審査会があります。お気軽にご相談ください。費用は無料で、秘密は固く守られます。  
《お問い合わせ》  
長岡市三和3-9-28  
新潟地方裁判所長岡支部内  
長岡検察審査会事務局  
電話 35-2141

### ご存じですか! 検察審査会

### 家庭の冬の省エネルギー対策 10の提案

わたしたちが使うエネルギーの約8割は石炭・石油等の化石燃料の燃焼等によって得られます。これにより二酸化炭素等温室効果ガスが発生し、地球規模の気温の上昇などが引き起こされることが懸念されます。この地球温暖化問題への対応は、一人一人が取り組まなければ解決できない問題です。  
各家庭におかれては、今年の冬はエネルギーの使用について今一度身の回りを見直して頂くとともに、さらに次の工夫を行う事により、省エネルギーに御協力いただくようお願いいたします。

#### 1. 室温は過度に温めすぎではありませんか?

今の室温を少し下げて生活してみませんか。暖房温度を1℃下げた事により、全国で約43万世帯(大分県の世帯数に相当)の年間エネルギー使用量の節約になると試算されます。

#### 2. 部屋の保温は保たれていますか?

カーテンを厚手のものにし、天井から床までたらし、また、できるだけカーペットを敷いたり、熱交換型換気扇を採用するなどにより、部屋の温度が快適に保たれます。

#### 3. 暖房機器の置き場所の工夫を!

暖房機器は、例えば窓側などの冷気の入ってくる位置に窓を背にして置く、暖気が冷気を押し上げて、空気の対流が十分に行われて効果的な暖房ができるようになります。

#### 4. 適切な機器の選択を!

暖房機器を購入する場合には、使用状況に応じたものを選ぶとともに、維持費等が安くなる事も考慮して、エネルギー消費効率の良いものを選びましょう。

#### 5. 暖房機器は快調ですか?

石油ストーブは、空気穴がほこりや埃でつまっていたり、しん先が不ぞろいだと、エネルギー効率が低下するばかりでなく、不完全燃焼のおそれもあり危険です。また、ガスストーブの場合も、空気取入口をときどき掃除してください。  
また、エアコンやファンヒーターのフィルターも2週間に1度位掃除すると良いでしょう。

#### 6. 電気こたつ・カーペット等の上手な使用を!

電気こたつは、厚手のカーペットや敷ふとん、上掛け等を併用すると、掛けぶとんだけの場合と比べて、15%も消費電力が少なくて済みます。

#### 7. 入浴時シャワーを流しっ放しにしていませんか?

シャワーのお湯を1分間流しっ放しにすると、全国で約84万世帯(原油換算)の無駄になります。このエネルギーで東京ドーム約201杯分のお風呂を沸かせます。

#### 8. 電気製品の主電源が入りっぱなしになっていませんか?

電気製品の待機時消費電力は決して小さくありません。リモコンでスイッチを切っても電力を消費する機器がたくさんあります。待機時消費電力は、一家庭でテレビ、エアコンだけでも年間約150kWhにもなります。これは、家庭の電力消費量の約15%分に匹敵します。電気製品を季節外等長時間使用しないときは、できるだけコンセントを抜くようにしましょう。

#### 9. 住宅に断熱材の使用を!

新しく住宅を建てる場合又は増改築する場合は、屋根、天井、壁、床などに断熱材をいれるとともに、窓などの開口部には被層ガラスなどの断熱材を使用すると暖房エネルギーは約半分に節約できます。

#### 10. 太陽の恵みを享受しましょう!

冬でも、太陽があたればとても暖かくなります。天気の良い日はカーテンをあけるなどして、太陽熱を十分に取り入れ、暖房エネルギーを節約しましょう。



# 岩塚保育園を紹介



カルタとり ハイノボクが一番



クリスマス会 サンタさんのプレゼントにニコリ



コマ回し うまく回るかな？



わらび園ボランティア訪問 お肩をタントシ

一月十五日の小正月に、町内各地で昔からの伝統行事であるさいの神が行われました。

この日は、町内子供会などが各家庭から古い縄や稲ワラを集め、大人は杉の木と青竹を準備して作業にとりかかり、半日くらいでみごとなさいの神ができていきます。

さいの神は、ひとつのところもあれば夫婦に二つ作ることもあり、今年一年が災害の無い良い年でありたいと願いながら作業が進められます。子供たちは字が上手になるようお願いを込め、習字や飾りをつきの神につります。

夕方四時頃から七時頃にかけて、各地でさいの神の点火が行われ、燃えさがる炎に家族そろって手をかざし、切り餅やスルメを焼き、家内安全と無病息災を願います。



岩国のさいの神

最近、一夜干しスルメを焼くのが流行とか。

## さいの神

## 釜ヶ島 町道33号線 焼田橋 焼田橋 焼田橋 焼田橋

焼田川改修工事にともない橋架替工事が県と町で平成6年度から国庫補助事業で進められ、この度開通しました。

焼田橋は国道351号と県道岩野塚野山線交差点に直接乗入れ出来る様に成り巾員も8mと生れ変わり、街路灯も付いて交通安全にも配慮されており、利用者から大変喜ばれています。



### 心を込めた贈り物

#### みのわの里に美容業務用椅子セットをプレゼント

十二月二十六日(木)、みのわの里で美容用椅子セットの贈呈式が行われました。

みのわの里に昭和六十三年以来入所者の美容奉仕をされてこられた不動沢の石原ミサオさん(ソアン美容室経営)が、社会福祉に貢献されたとして、北越銀行賞を受賞され、その賞金で石原さんは、美容業務用椅子セット一式をみのわの里に贈られました。

石原さんは、これからも美容奉仕を続け、みのわの里の皆さんとのふれあいを大切にしたいと話しておられました。



石原ミサオさん (不動沢)

### こしじ 文芸 短歌

#### 海鳴短歌会

散り残る一葉もなくて桑畑の茫々として風に鳴りあふる  
翔ちゆくも遅速のありて群雀方向ひとしく西に染みて  
背に寝る孫の重さも成長と肩の痛みに耐へる年の瀬  
あたたかき国より届きし息子の便り読み返しをり夜の炬燵に  
戦争に父奪はれし姪の早も五十路に冬陽を浴みつつ思ふ  
其処此処に最後の栄見す落葉樹黄褐に照り映ゆるなり  
白炭の炎やさしく掘り炬燵昔も今もぬくみて雑談す  
初雪の日の空限りなく晴れて軒の雀の沈黙にふる  
寒風に眼の奥冷えて帰ってくる雪野遠くに夕西せり  
駅にみて横なぎに降る雪を見る女は短き靴をはきをり  
亡母の忌に姉妹集りて聞く法話共に生かざる喜び思ひぬ  
悪さして見え透いた雄弁繰り返す民声届かぬ政官貴族よ  
冬日やさし編みし大根干されぬ知らぬこの家の人弁ふと思ふ  
冬木々の枝美しく雪積みて今朝も小さき仕事に出づる  
洞れ庭の亡き父の碑に行みて遠き日思ふ水音寂けく  
悪しき事もすべて雪の下に鎮もりて明るき春の来るを待ちをり  
物事はぬくも時には愛情と冬の炬燵に夫と向き合ふ  
人の世の儚さ胸に深みゆく亡夫ひとりも昨日の如くに  
雪ぼたる誰か名付けしや雪の夜に舞ひ降る様の美しさに酔う  
恩師箸の嬉しき本の旅に浮かれて未知の国交に酔ふ  
雪の上に又も降り積む雪かなし春を待ち侘ぶ人のおもひに  
雪国のをみなかなしも笑むの会釈に装束を雪にひきゆく

平石信一郎  
広川 桂子  
小林 昭二  
吉岡トシ子  
長東ヤス子  
平石 剛  
石丸衣勢乃  
丸山 栄作  
佐藤 ふさ  
平石 かつ  
白井 シズ  
池野 栄吉  
佐藤ミサヲ  
平石 平吉  
池野 スミ  
榎 茂  
小林 ミス  
吉岡 フミ  
榎 ハツ  
田中美和子  
平石 強次  
平石富士夫



所得税・住民税の申告相談

所得税、住民税の平成八年中の所得について申告をしていただくものです。一月一日から十二月三十一日までの一年間に得たすべての所得について、自ら計算して、今年は二月十六日(日)から三月十七日(月)までの間(土・日を除く)に申告し、所得税は納税をしていただき、住民税は役場で税額を計算し、納付書を送付してから四期回に分けて納税していただきます。



申告相談は町内巡回バスのご利用を

所得税の申告相談は税務署で行っていますが、譲渡所得や営庶業、青色申告等を除き内容によっては申告相談を受けています。

町では若干の地域について集落で申告相談を行っていますのでご利用下さい。この出張集落相談日の日は、役場では申告相談は受付できませんのでご協力下さい。

役場と集落間には町内巡回バスも開通しましたのでご利用下さい。

- なお、次の方は住民税の申告をする必要がありません。
- ①所得税の確定申告書を提出した(提出する)人
  - ②前年に所得のなかった人
  - ③前年中の所得が給与所得のみで年末調整の済んでいる人。
- 申告書は本人から自主記載していただくものであり、認印も必要です。また所得税の還付及び納付は口座振替を(預金通帳又は口座番号がわかるメモを持参)郵便局でも取扱います。

相談会場の混雑も予想されますので、お待ちいただくことも多いと思いますがご協力をお願いいたします。

申告相談会場

月	日	曜日	相談地区名	場所	受付時間
2	17	月	所得税 元町	越路町役場	午前8:30~午後3:30
18	火	中央・白山1丁目~2丁目	〃	〃	
19	水	前田・白山3丁目~4丁目	〃	〃	
20	木	本条・白山5丁目~6丁目・雇用促進	〃	〃	
21	金	浦(中谷団地を除く)	〃	〃	
24	月	中谷団地・神谷・朝日	〃	〃	
25	火	中島・篠花・飯島・西野・中沢	〃	〃	
26	水	沢下条・岩田・不動沢	〃	〃	
27	木	飯塚・十楽寺・中島	〃	〃	
28	金	東谷・塚野山	〃	〃	
3	3	月	岩野・仲島・西谷	〃	〃
4	火	釜ヶ島・小坂・菅沼	〃	〃	
5	水	住民税 不動沢	不動沢公民館	午前9:00~午前11:00	
		〃 十楽寺・中島	勤労者会館	午後1:00~午後3:30	
6	木	〃 飯塚・沢下条	飯塚集会所	午前9:00~午後3:30	
7	金	〃 岩田	婦人研修センター	午前9:00~午後3:30	
10	月	〃 東谷	東谷集落センター	午前9:00~午前11:00	
		〃 西谷	西谷集会所	午後1:00~午後3:30	
11	火	〃 塚野山・小坂・菅沼	塚野山集落センター	午前9:00~午後3:30	
12	水	〃 岩野・釜ヶ島	岩野集落センター	午前9:00~午後3:30	
13	木	〃 中島・篠花・飯島・西野・中沢	中野島コミュニティーセンター	午前9:00~午後3:30	
14	金	〃 浦・神谷	越路町役場	午前8:30~午後3:30	
17	月	〃 来迎寺・朝日・仲島	〃	〃	

※ お願い 申告資料の準備や確認事項等がありますので、受付時間内においでください。

西谷温泉も教材

寺子屋の教育

幕末に來航したペリーは、日本人の多くが読み書きできるのを見て驚いた。明治初めに來日したロシア人メーチニコフは、文字を知る者の割合が祖国ロシアや南ヨーロッパの諸国より高いと感嘆している。そのような能力を日本人は寺子屋で得ていた。

寺子屋とは

幕末に來航したペリーは、日本人の多くが読み書きできるのを見て驚いた。明治初めに來日したロシア人メーチニコフは、文字を知る者の割合が祖国ロシアや南ヨーロッパの諸国より高いと感嘆している。そのような能力を日本人は寺子屋で得ていた。

寺子屋の手本

手本は、手紙の模範文や商売の用語、また身近な産物をくずし字で記したものが多く、一冊で読み方と習字の両方を兼ねる。明治初めの「越後往來」の中の当町にふれた部分を紹介してみよう。小国紙や

西谷温泉の遠景



「越後往來」

「いつる小国紙。片貝村の粟守。世にも希なる滋養酒。日々に輸出の数おほし。西谷村の温泉は。其功験ぞ多く候て。浴する人絶るなし。」

佐久治著 越後往來

当時有名だった片貝の薬酒粟守に続いて、西谷村の温泉は、其功験ぞ多く候て、浴する人絶るなし。と、西谷温泉の盛況が調子のいい文で記されている。古書店で入手したこの本には、「不動沢高橋」と印がおりてあるから、師匠か生徒か、とにかく不動沢でも使用されていたことは間違いない。

寺子屋と小学校

明治五年(一八七二)に学制が公布され、各地に小学校ができる。寺子屋は消滅したと考えられてきた。ところが町史調査で明治の新聞を読んでいると、「いたる処、子弟を小学校より退学せしめ寺子屋へ入学せしむ」といった記事に出会う。民衆は、規則づくめで理屈っぽい小学校より、顔見知りの師匠が読み書

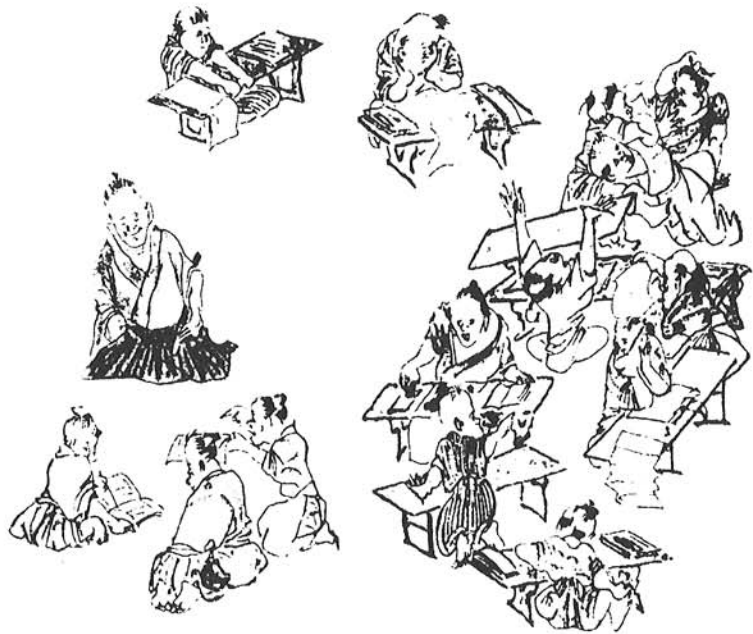

寺子屋の師匠と子どもたち 渡辺華山(1793~1841)「一掃百態」より

きだけはしっかり教えてくれる寺子屋を好んだのである。全国統一教育を望む当局が寺子屋を厳禁したのは明治二十七年。この年、日清戦争が起きた。なお、身近か過ぎたせいか、かつて寺子屋の資料は残っていない。言い伝えだけでもあったら、編さん室にご連絡いただきたい。

町史編集委員長 井上慶隆



申し込み・問い合わせは  
町教育委員会へ  
☎92-4655

～各種大会や  
教室のご案内～

## 2月のスポーツ

行 事	と き	と ころ	対 象 者	内 容	申 し 込 み
スキー大会前夜祭	15日(土) PM7:30～	塚野山 向坂スキー場	町 民	・キャンドルフェ スティバル	
第36回町民スキー大会	16日(日) AM9:00～	塚山中学校裏	町 民	・距離 ・リレー	10日(月)まで 教育委員会へ

## 3月のスポーツ 参加チーム募集!

### 第7回町民綱引大会

日 時 3月16日(日) 午前9時より 受付・計量  
会 場 町民体育館  
主 催 越路町町民綱引大会実行委員会  
主 管 越路町綱引連盟  
種 目 ・一般男子の部 (選手8名の総体重600kg以下)  
・一般女子の部 (選手8名の総体重480kg以下)  
・ジュニアの部 (小学生4～6年で男女は問わず、  
混合でも可、体重制限なし)

参加費 1チーム 2,000円 (ジュニアは無料)  
編 成 1チーム 8名～12名



※10名編成の場合、監督・マネージャーは選手を兼ねることができる。

監 督	マネージャー	選 手	交 代 員
1	1	8	2

申 込 2月13日(木)必着  
役場総務課内 綱引連盟 佐藤源一 (☎92-3111) 又は 教育委員会 (☎92-4655)

※ 2月19日(水)午後7時より福祉センターで競技説明・抽選会を行いますので、各チーム1名必ず出席して下さい。

### 第2回ソフトバレーボール大会

日 時 3月23日(日)  
会 場 越路町町民体育館  
主 催 越路町バレーボール協会  
主 管 越路町バレーボール協会  
参加費 1チーム 1,000円  
種 目 ・一 般 の 部 (35歳以上の男女各1人、35歳以下の男女各1人の合計4人の選手が出場すること。  
女子のみのチームは年齢は問わない。A、Bクラス別)  
・ファミリーの部 (30歳以上の男女各1人、小学生2人の合計4人の選手が出場すること。)

申 込 2月28日(金)必着 教育委員会内 協会 内山正広 (☎92-4655)

☆試合方法とルール

- コート バドミントンコート
- ネット 高さ2m
- 1セット15点のラリーポイント制3セットマッチ

※練習場所がないチームや、相手がほしいチームは、  
毎週火曜日午後8時に浦勤労者体育センターに4  
人以上でおいで下さい。越路クラブが指導・お手  
合いいたします。  
協会 白井新一 (☎92-3438)

# 公民館だより

## 事業紹介

## るんるん親子教室

公民館は、住民のために教育、学術及び文化に関する各種の事業を行い、住民の教育の向上、健康の増進、情操の純化を図り、生活文化の振興、社会福祉の増進に寄与することが目的です。

保育園入園前の幼児とその保護者を対象にした集まりです。月1回の教室ですが、年間を通じ季節にあった遊びを楽しむことを目標にして、春はバス旅行や自然散策、夏はプール、秋は運動会といもほり、冬はクリスマスやもちつきなどの活動をしています。



今年度「運動会」と「プール」



大塚武司先生の講演 保健センターにて

1月23日(木)の夜7時から2時間、保護者だけを対象にしたアレルギーの勉強会を開催いたしました。大塚こども医院の大塚武司先生より講演をしていただき、日頃なかなか専門医のお話を聞く機会のない私たちにとてもためになったお話ではなかったかと思えます。

なお、会員は年間を通じいつでも募集しております。問い合わせは教育委員会まで連絡ください。☎92-4655

## 2月の行事

- ・高齢者教室 (出張学習会)  
期日: 2月6日(木) 会場: 朝日集会所  
17日(月) 福祉センター  
24日(月) 中野島コミュニティセンター
- ・英会話教室 (上級)  
期日: 2月6日、13日、20日、27日(毎週木曜日)  
会場: 福祉センター
- ・コーラス教室  
期日: 2月2日(日) 会場: 長岡市立劇場  
5日(水)、13日(水) 福祉センター
- ・るんるん親子教室 (もちつき大会)  
期日: 2月19日(水) 会場: 福祉センター

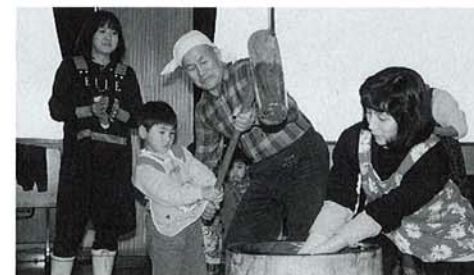

るんるん親子教室 昨年のもちつき大会

## 文化財防火デー 長谷川邸防火訓練

2年前の兵庫県南部地震では、多くの文化財も被害にあいました。いざというときに備え、町教育委員会では、長岡市消防署・町消防団員ほか大勢の方々の協力で重要文化財長谷川邸の防火訓練を毎年行っております。

本年も去る1月26日(日)9時よりおよそ100名が参加して行われました。訓練は、団結式後、邸内観光センターから出火という想定で行われ、長谷川邸の敷地を取り囲むように6台の消防車が集結し、ハシゴ車からは実際に放水も行われました。

この後駐車場において、一般の方も体験する「消火器」の扱い方の講習が行われました。



主屋前の放水

消火器講習



# 租税教室を開催

越路町租税教育推進協議会（会長越路町長）は税を知る週間に合せて、中学生の租税教室を、今年も越路中学校及び塚山中学校で開催した。

また確定申告の時期に合わせて一般者で特に婦人の方を中心とした租税教室を開催した。

## 越路中学校租税教室で「税に関する作文・標語を表彰」

例年の通り越路中学校3年生全員参加して、平成8年11月14日(木)租税教室を開催し、引き続き中学生の税に関する作文及び標語の入賞者の表彰式を行い、石川長岡税務署長及び茂沢税団連会長及び水島町長からそれぞれ表彰授与及び祝辞をいただき表彰式を閉じ、引き続き租税



石川署長の租税教室で挨拶（越中）

教室に入った。最初に大富校長から税を勉強する絶好の機会ですと挨拶があり、続いて水島町長から税金によって公共事業や公共サービスができるもの、町は教育には重点を置いて予算が当てられていますと挨拶、続いて石川署長から税金のことを勉強してくれたい、消費税も安心して生活を送るためのもの、税が日本の治安の良さをささえているのですよと挨拶があり、続いて茂沢税団連会長から世界の国へ税のことで出かけている、税を勉強した人は充実した人生が送れますよと話された。続いて今日のメイン早川税務広報官から税金の仕組みについてや必要性をパネルや黒板を使って、わかり易い内容の講演でした。続いて山本国税モニターから私の役割は皆さんと税務署のパイプ役と話された。続いて佐藤教育長から人の話を聞くことはかなりのエネルギーが必要ですよ、作文の中に図書館が欲しいと希望もありました、税は国民の三大義務、公共施設を大切にしようと話され、続いて小林税務課長から町の税制概要の話がありました。生徒からの質問で「脱税はどんなものがありますか」、これに対し石川署長は、脱税は仲間の信頼を裏切るもの、中には小屋を作ったり、壁に埋めたりいろいろあるがみんなわかってしまいます、外国でも調査に行きますよと話され、租税教室は夕方まで続き活発のうちに終了した。



早川税務広報官の租税教室で講演（塚中）

## 塚山中学校租税教室で「税に関する作文・標語を表彰」

塚山中学校3年生全員参加して、平成8年11月15日(金)租税教室を開催、中野校長から生徒会活動でその運営に会費がないとできない、越路町も新潟県も日本の国も安心して暮らせるのかわらば会費と同じ税金があるから、税金は納税の義務もあるがその使い道にも関心を持とうと挨拶、続いて佐藤教育長から納税は国民の義務、税について理解を深めて下さい、景気が落ち

むと税収も減ります、税は国や県や町の大事なエネルギーと話された。続いて石川署長から消費税をみなさんが納めてくれてありがとう、皆さんは大事なお得意様です、消費税が上がることに反対の人もあるが夜私たちがねむっているとき消防や警察は安全を守るために働いてくれています、生徒会は会費で運営していますがその大きなのが町であり県であり国です、高齢化社会や医療費や年金に必要なものが消費税ですと話された。続いて早川税務広報官の講演に入り、税の歴史や成り立ち、数字を示してその税の使われ方やたばこ、酒の中の税金のウェイト等をパネルや黒板を使って詳しくお話がありました。続いて山本国税モニターから税のことが入試問題に出題されていますよ、又国税モニターの役割についてのお話がありました。その後小林税務課長の町の税制概要の話があり租税教室を閉じた。引き続き体育館で中学生の税に関する作文・標語の入賞者の表彰式を全校生徒出席して行われ、石川署長及び佐藤教育長から表彰授与がなされ、佐藤教育長は沢山の応募のお礼と税の歴史のお話があり、石川所長から入賞しなかった方も紙一重ですばら



一般者の租税教室で小黒統括官の講演

## 「一般者を対象に」租税教室を開催

一般者、特に婦人層を対象にして租税教室を平成9年1月26日(日)町総合福祉センターで開催した。

所得税や住民税の申告の時期に合わせて、申告納税制度の基本に基づき、申告書の自力記載、自力申告の推進を図るために実施しました。

講師に長岡税務署小黒満行統括官を招き確定申告を、実際の記入の仕方について研修を行いました。

婦人会員や商工会婦人部及び一般者50名を超え、質問も多くなって2月16日から始まる確定申告に参加者は自信を深めていきました。

## ▼おもな内容▲

- ◇さあ確定申告です（概要）……………1
- ◇住民税の申告も一緒（概要）……………1
- ◇こんな疑問にお答えします……………2
- ◇確定申告で税金還付……………2
- ◇所得税・住民税控除内容……………3
- ◇医療費・住宅取得控除……………6
- ◇確定申告書の計算の流れ……………7
- ◇中学生の作文入選2編……………8
- ◇及び作文・標語入賞者……………8
- ◇租税教室の開催結果……………9

## 第12号

- 平成9年2月1日
- 振替納税と青色申告推進の町推進委員会

新潟県・越路町役場  
(税務課)

□電話0258-92-3111(代)

# 住民税の申告も2月16日から3月17日まで

税とは、国や県そして市町村が、その活動（公共サービスや公共施設）に要する経費を賄うために必要な収入を得るため、皆さんから徴収する会費です。皆さんがあれも欲しい、これも欲しいと決められたものに対して必要な税金が税金です。皆さんの代表（議員）が必要な金額を決めた、いわば自分達が決めたいものといえましょう。税金はいくらでも小さくもできます。しかしその額に見合う限られたサービスとなって、個人個人の責任で自分を守らなければならなりません。税金は、皆さんの希望で決まるといえます。

税の充実はその国の文化の高さだといわれます。

今年の納税の申告時期は2月16日(日)から3月17日(月)の一ヶ月間です(土・日曜日は休日)、この確定申告を行えば国税(所得税)と地方税(住民税)の両方を申告したことになります。

お早めに、春の確定申告。

所得税の特典減税の適用をお忘れなく。

3/17 (月)まで

3/31 (月)まで

申告と納税は、正しく、お早めに。

# 住民税の申告も「一緒です」

個人住民税(町県民税)は皆さんの申告に基づき市町村が税額を計算し、これを納税者に通知し、4期に分けて又サラリーマンは毎月給与から納付していただく仕組みになっています。

しかし、確定申告を必要とされる方は税務署へ申告しなければなりません。この確定申告をされた方は住民税の申告はいりません。

住民税の申告のいらぬ人  
住民税の申告をしなければならぬ人は、越路町に住所のある人すべてですが、次の人は申告の必要はありません。

毎月1月1日現在で納税義務が発生しますので平成8年中に死亡された方は平成9年度分の納税義務はありませんが、すでに決定されている住民税は相続人が納税義務を負います。

- (ア)前年中に所得のなかった人
  - (イ)前年中の所得が給与所得のみで年末調整の済んでいる人又は公的年金等に係る所得のみである人
  - (ウ)前年中の所得が越路町税条例で定める金額以下の人
- ※前年中の所得が給与所得のみの方は、給与支払者から給与支

払報告書が提出されていますので、申告する必要はないことになってくるものです。前年中に災害を受けたことによる雑損控除、自分とか家族が病気にかかったことによる医療費控除又は寄付金控除などを申告しようとする人はそのための申告をしてください。

住民税の各種控除は所得税に準じています

住民税の所得区分は所得税法などに準じて計算されますので各種控除は所得税とほぼ同じものがあります。

所得控除を受けるには資料(受領証等)が必要

住民税の所得控除は、雑損、医療、社会保険料、生命損害保険料、寄付金、障害者、高齢者、配偶者、扶養、基礎控除等の十種類があり、これらは所得税控除と同じ項目ですが控除額が違ってきます。これらの控除を受けようとするときは資料(証明書、領収書等)を持参して申告してください。



水島町長から作文・標語の表彰（越中）

こしじ 税こうほう



配偶者控除+配偶者特別控除額は...

Table with columns for Income Tax (所得税) and Resident Tax (住民税), and rows for various income brackets (e.g., 5万円未満, 5万円以上).

扶養控除の金額

Table showing support exemption amounts for different age groups and birth dates (e.g., 70歳以上, 69歳~23歳).

1 配当控除
内国法人から受ける利益の配当、中間配当、剰余金の分配に係る配当所得で総合課税とされるものがある場合には所定額を税額から控除できます。

11 勤労学生控除
本人が勤労学生である場合には、所得の合計額から27万円(住民税は26万円)を控除できます。(学生証明書必要)

配偶者控除の金額

Table showing spousal exemption amounts for different categories (e.g., 70歳以上の老年配偶者, 70歳未満の配偶者).

13 配偶者特別控除
合計所得金額が1千万円以下の人が、生計を一にする配偶者を有する場合には、所得の合計額から左表の控除額を控除できます。

14 扶養控除
扶養親族がいる場合には、所得の合計額から左表の控除額を控除できます。

15 基礎控除
人が配偶者の父母・祖父母です。すべての人が所得額から38万円(住民税は33万円)を控除できます。

税額から控除できるもの

小規模企業共済等掛金の範囲

Table showing small business mutual fund exemption ranges for different types of funds (e.g., ①小規模企業共済法に規定する).

4 小規模企業共済等を支払った場合にはその全額を所得の合計額から控除できます。

社会保険料の範囲

Table showing social security contribution exemption ranges for various insurance types (e.g., 健康保険の保険料, 厚生年金基金の掛金).

3 社会保険料控除
本人や家族のためにこの一年間に支払った社会保険料については、その全額を所得の合計額から控除できます。

損害保険料控除の計算

Table showing calculation of damage insurance contribution exemption with columns for Income Tax (所得税) and Resident Tax (住民税) and rows for different payment amounts.

生命(個人年金)保険料控除額の計算

Table showing calculation of life insurance contribution exemption with columns for Income Tax (所得税) and Resident Tax (住民税) and rows for different payment amounts.

9 青色控除

配偶者が青色事業専従者で給与の支払いを受ける人、事業専従者に該当する人

8 障害者控除

本人や控除対象配偶者や扶養親族が障害者である場合には、所得の合計額から障害者1人につき27万円(住民税は26万円)を控除できます。

7 寄付金控除

本人が特定の寄付金を支出した場合は、所得の合計額から左表の控除額を控除できます。

10 寡婦(夫)控除

本人が寡婦(夫)である場合には、所得の合計額から27万円(住民税は26万円)を控除できます。

前ページ中段から療費控除として控除できます。
5 生命保険料控除
本人が本人や家族を受取人とする生命保険(共済)の生命保険料または共済保険料または共済掛金を支払った場合には、下表の控除額を所得の合計額から控除できます。

除額となります。(合計最高10万円、住民税は7万円)

15 基礎控除
人が配偶者の父母・祖父母です。すべての人が所得額から38万円(住民税は33万円)を控除できます。

前ページ下段からの受けるものも、配当控除の対象となりません。

### 2 住宅取得等特別控除(住宅ローン控除)

住宅ローン等を利用してマイホームを取得したり、増改築等をしたときには、その居住した年次後6年間にわたり、1年間あたり最高25万円(最初の2年間は最高30万円)の所得税が軽減されます。

なお、生計を一にする配偶者などからの取得の場合には、住宅ローン控除は適用できません。

### 3 政治等寄付金控除

政党等に対し寄付をした場合には、一定の控除額(百円未満切捨て)を所得税額から控除することができます。なお、その寄付金について寄付金控除の適用を受ける場合には、税額控除の適用はできません。つまり、政党等に対する寄付金については、税額控除か寄付金控除(所得控除)のどちらかを選択することになります。

### 4 外国税額控除

外国で所得税を納付することとなる場合には、所定額を税額から控除することができます。

### 医療費控除・住宅取得特別控除で還付申告される方

給与所得者で多額の(所得の5%又は10万円超)の医療費を支払った方、新たに住宅を取得(新築)し又は増改築をされた方の場合の還付申告は税務署で行っていただきますが、住民税相談会場でも受付けますが、次のものを必ずご持参してお出下さい。

#### 当日必ずご持参いただくもの

- ①平成8年分源泉徴収票
- ②印鑑(認め印)
- ③ボールペン
- ④電卓・そろばんなど計算用具
- ⑤還付金振込先金融機関名及び口座番号
- ⑥医療費の領収書(1年分を区分して集計表にして下さい)
- ⑦保険等で補てんされた金額を調べて来て下さい
- ⑧住宅取得の場合  
住民票の写し
- ⑨家屋の登記簿謄本又は抄本
- ⑩売買契約書や請負契約書で家屋の取得価格を明らかにする書類の写し
- ⑪住宅取得資金に係る借入金の

年末残高証明書  
⑫高床式の場合は建築確認申請書の写し(来迎寺・石津地区)又は長岡土木事務所の証明書(岩塚・塚山地区)

#### 住宅取得等特別控除を受けられる方

- ⑬増改築等の場合は建築士による増改築等工事証明書
- 平成8年入居の場合の要件
- I 新築住宅  
①住宅取得後6カ月以内に入居し、引き続き住んでいること
- ②家屋の床面積(登記面積)が50㎡以上240㎡以下であること
- ③床面積の1/2以上が、専ら自己の居住のように供されるものであること
- ④控除を受ける年の所得金額が2千万円以下であること
- ⑤入居した年及びその年の前後2カ年以内に譲渡所得の課税の特例(3千万円の特別控除、買換え、交換の特例など)を受けていないこと、又は受けないこと
- ⑥民間の金融機関や住宅金融公庫などの住宅ローン等を利用していること
- ⑦住宅ローン等の返済期間が10年以上で、しかも月賦のように分割して返済すること
- II 中古住宅  
①Iの要件に当てはまること

### 無料相談を行っています お気軽においでください

税理士会による還付申告無料相談

税理士会長岡支部では、2月12日(水)から2月14日(金)までの間、各税理士事務所において還付申告書の作成を無料で行いますので、最寄りの税理士事務所へ、事前に電話連絡のうえお出かけください。

関東信越税理士会長岡支部  
☎〇二五八―三三―八〇八〇  
司法書士による相続税の無料相談

新潟県司法書士会では、今年度も2月一ヶ月間を「相続登記はお済みですか月間」として無料相談を実施しています。親がなくなり、土地や家屋などを相続しても登記はつい忘れなければならぬとの定め



越路中学校で早川広報官の講演

### 町内三農協より 農業青色申告会が設立

我が国の税制は、申告納税制度を基本として成立しています。このことから、町内三農協により、農家及び農業者も農業経営の改善、合理化と節税の観点から、積極的に記帳に基づく青色申告納税の推進を図ろうと、2月1日こしじ農協本所において『農業青色申告会』の設立総会となりました。

去る、1月12日には町内大矢税理士さんを招いて組合員多数参加して青色申告勉強会も実施されました。これからは、農家、農業者が青色申告により、十分納得のできる農業所得の確定申告が推進されることでしょう。農業青色申告会にみんなが参加されることを期待しています。

### 関東信越国税局長から 越路町に感謝状

この度、越路町が租税教育の推進と租税の役割や税の知識普及に努めていることに対し、関東信越国税局長から去る平成8年11月12日に感謝状が授与されました。

私たちの生活は、公共施設や公共サービスを享受しながら毎日暮らしており、この行政活動に必要な経費を、私たちは税金という形で負担しています。この税についてご理解を深めていただくために平成2年に越路町租税教育推進協議会が発足しました。当初から実施している租税教室や税に関する作文、

感謝状  
越路町 殿  
貴町は、租税教育の推進に努め、租税の役割や税の知識普及に努めていることに対し、関東信越国税局長から去る平成8年11月12日に感謝状が授与されました。



関東信越国税局長の感謝状

### 申告書の計算の流れ

課税される所得は13種類に区分されています。そして総合課税と分離課税のグループに分けられます。

まず総合課税されるものは①利子所得、②配当所得、③不動産所得、④事業所得(⑨、⑩を除く)、⑤給与所得、⑥譲渡所得(⑩、⑪を除く)、⑦一時所得、⑧雑所得(⑨、⑪を除く)です。次に分離課税されるものは⑨

土地譲渡等の事業所得又は雑所得、⑩土地建物等の譲渡所得、⑪株式等の譲渡所得等、⑫山林所得、⑬退職所得で合せて13種類です。

所得の種類が決まったら「総合課税」されるものと「分離課税」になるものをグループ分けして計算していきます。この計算の流れを大きく分ければ、(1)収入金額から「所得金額」を求める (2)所得金額から「所得控除」を差し引いて「課税所得」を求

める (3)課税所得に税率を掛けて税額を求める (4)「税額控除」があれば差し引いて納付税額を確定させる という4つのステップです。給与所得には左表のような「給与所得控除」があります。公的年金等(雑所得となる)にも左表のような「公的年金等控除」があります。これらによって課税所得が決まったら左表の速算表によって税額が決まります。

### 給与所得控除はこうして計算する

年 収	給与所得控除額
65万円以下	年収と同額
65万円超～162万5,000円以下	65万円
162万5,000円超～180万円以下	年収×40%
180万円超～360万円以下	年収×30%+18万円
360万円超～660万円以下	年収×20%+54万円
660万円超～1,000万円以下	年収×10%+120万円
1,000万円超	年収×5%+170万円

(注)給与所得の収入金額が660万円未満の場合、「簡易給与所得表」で給与所得を求めること

### 公的年金等控除額はこれだけある

受給者の年齢	公的年金等の収入金額	公的年金等の控除額
65歳以上 (昭和7年1月1日以前生まれの人)	260万円未満	140万円
	260万円超～460万円以下	年金収入×25%+75万円
	460万円超～850万円以下	年金収入×15%+121万円
65歳未満 (昭和7年1月2日以降生まれの人)	820万円超	年金収入×5%+203万円
	130万円未満	70万円
	130万円超～410万円未満	年金収入×25%+37.5万円
	410万円超～770万円未満	年金収入×15%+78.5万円
	770万円超	年金収入×5%+155.5万円

### 所得税の速算表 (分離課税分等は別税率)

課税総所得金額等①	税率②	控除額③
330万円以下	10%	0円
330万円超～900万円以下	20%	33万円
900万円超～1,800万円以下	30%	123万円
1,800万円超～3,000万円以下	40%	303万円
3,000万円超	50%	603万円

(注)税額=①×②-③  
課税総所得金額等の1,000円未満の端数は切捨て

### 住民税の速算表(所得割) (分離課税分等は別税率)

町 区	課税総所得金額等①	税率②	控除額③
町	200万円以下	3%	0円
	200万円超～700万円以下	8%	10万円
区	700万円超	12%	28万円
	700万円以下	2%	0円
県 税	700万円超	3%	7万円

(注)税額=①×②-③  
課税総所得金額等の100円未満の端数は切捨て

# 中学生の税に関する 作文・標語入賞者



佐藤教育長より作文・標語の表彰(塚中)

中学生の税に関する作文及び標語の入賞者は次の通りです。標語については順次掲載いたします。

- 越路中学校の作文の部**
- 3年 小林清香(長岡地区納税貯蓄組合連合会長賞佳作)
  - 越路町租税教育推進協議会長最優秀受賞者 3年駒村めぐみ
  - 同優秀受賞者 3年岡宮真由美、3年小林麻美、3年小林清香、3年田中美由紀、3年清水祥子



塚山中学3年生租税教室 熱心に学習

- 越路中学校の標語の部**
- 同佳作受賞者 3年神保香織、3年内山奈津子、3年新保真理、3年小林宏知、3年田中一宏

- 3年 丸山裕介(長岡税務署長賞佳作)
- 3年 小川嘉和(長岡税務署管内税務団体連絡協議会長賞佳作)
- 越路町租税教育推進協議会長最優秀受賞者 3年本田瞳
- 同優秀受賞者 3年小林清香、3年丸山裕介、3年桑原涼子、3年内山奈津子
- 同佳作受賞者 3年佐藤研、3年広川由美子、3年田中佳代子
- 塚山中学校の作文の部
- 2年 蓮尾玲二(長岡地区納税貯蓄組合連合会長賞佳作)
- 越路町租税教育推進協議会長

- 最優秀受賞者 3年中村孝二
- 同優秀受賞者 2年高橋麻美、2年大矢玲子、2年蓮尾玲二、2年清水信広
- 塚山中学校の標語の部
- 2年 郷 健(長岡税務署長賞佳作、越路町租税教育推進協議会長最優秀賞)
- 越路町租税教育推進協議会長優秀受賞者 3年中村あづさ、3年竹内絵美、1年中村貴彦、1年鳥島良子
- 同佳作受賞者 3年大矢由里子、2年長谷川晃子、2年清水信広、2年内山大紀、1年桑原愛美

## 平成8年度中学生の税についての作文

平成8年度中学生の税についての作文及び標語について、町内中学校のご協力を得て募集したところ、作文については越路中学校25編、塚山中学校9編、



越路町租税教育推進協議会長最優秀賞 『税を納める理由』 塚山中学校 3年 中村 孝二

近々、消費税が三%から五%になるという。どちらかというとなら、消費税を納める程度だろう。しかし、これを損と思わず、役に立つと確信しながら納めた。税という堅苦しい感じがするが、身近にある税のカタチをひとつでも知ろう。それだけで税に対する思いが一変するころう。

どういう目的で税率を上げるのかを知りたい。もし、福祉や施設のために使われるのだとしたら、きっと誰もが喜んで協力するだろう。だが、わけもなく税を上げていくのは国民は不満を持つだけだ。だから、目的をはっきりせずに税を取るのだけはいけないと思う。

疑問を持ったからだ。「この信号機はどのお金がかわれたのだろうか?」

- 標語入賞**
- 長岡税務署管内税務団体連絡協議会長賞 佳作
  - 越路中学校 3年生 小川 嘉和君
  - 越路中学校 3年生 丸山 裕介君

前ページから

今、自分にできることというたら、消費税を納める程度だろう。しかし、これを損と思わず、役に立つと確信しながら納めた。税という堅苦しい感じがするが、身近にある税のカタチをひとつでも知ろう。それだけで税に対する思いが一変するころう。

消費税を五%にするのなら、その目的、用途をもっと具体的に、わかりやすく僕ら国民に教えて下さい。国民が納得して、気持ちよく税金を納められるようになれば、きっと素晴らしい国づくりと素晴らしい人づくりができるはずだ。

を納めるときはきちんと納得して納めたい。

- 標語入賞**
- 越路町租税教育推進協議会長最優秀賞
  - 越路中学校 3年生 本田 瞳さん



越路町租税教育推進協議会長最優秀賞 『身近な税』 越路中学校 3年 駒村 めぐみ

「税って何?」と聞かれたらみなさんはどう答えますか?私はきくと「家族」みたいなものと答えると思います。つまり私達にとって税金は「あって当たり前でなくてはならないもの」の一つだと思っただけです。生まれた時からずっと一緒にあって当たり前だと思ってしまう。税はもう私達にとって切っても切れない家族のようなものになっていて、思いません。考えてみれば今、ごく普通に使っている教科書だって税がなくなってしまうたら私達の手に届くこともないのです。私達が生活していくために一番大切なことなのに「当り前のこ

と」私達では考えすぎてはいないでしょうか。例えば、国の施設は全部とていいほどすべて税金でまかなわれています。役場や図書館はもちろんのこと警察署などもです。もしそれがなくなってしまうたらどうでしょう。犯罪は取締まりがなくなり急増、救急車や消防車もなくなってしまうのです。こんなに大切な税に対する私達の関心は少ないと思います。来年の四月から消費税が五%になります。私はそれを知った時「また上がるのか」と少し不満に思いました。たぶん私以外にもこんなことを思った人はたくさんいると思います。それは

私達が「二%アップする理由」を知らないからだと思います。だから文句を言うのだと思います。理由を知っていれば、私達も納得してはらえると思います。だから、関心をもたない私達も悪いけど、国などでもっと税のことについて話をしてほしいと思います。例えば、TV、ラジオ、新聞など報道でもっと税について考えてみてはどうでしょうか。税の使い道や消費税を増やさないと理由などをもっとよく知ることで私達の税に対する考えもきっと変わると思っています。日本は最近、高齢化が進み五人に一人は高齢者の方だそうなんです。今の私達中学生にとってはあまり実感がないかもしれませんが、これから五十年、六十年とたつて私達が老人になった時税はもっとも私達にとって大切になることでしょう。だ

- 作文入賞**
- 長岡地区納税貯蓄組合連合会長賞 佳作
  - 越路町租税教育推進協議会長最優秀賞
  - 越路中学校 3年生 小林 清香さん
  - 越路中学校 2年生 郷 健君
  - 越路中学校 2年生 蓮尾 玲二君



こしじ

# 議会だより

1997  
平成9年2月1日  
第19号

KOSHIJI TOWN ASSEMBLY



12月定例議会

楽しいそば作り体験教室……岩塚小学校4年生

主な内容

- \* 一般質問 …………… 6名登壇 …………… P2~P7
- \* 平成8年度補正予算等 …………… P8~P9
- \* 条例制定・条例改正・購入契約・規約変更等 …………… P10
- \* 請願・陳情・発議・意見書 …………… P11~P12
- \* 海外調査報告・閉会中の委員会活動報告 …………… P13~P14
- \* ・昔をしのぶ越路町シリーズ 飯塚橋 …………… P15
- \* トピックス・傍聴記・編集後記 …………… P16

発行/越路町議会 〒949-54 新潟県三島郡越路町大字浦715番地 ☎ 0258(92)3111 FAX 0258(92)3333

## 傍聴記

### 前田に町内会館を



前田の  
大谷内三郎さん

平成八年十二月二十日議会傍聴の機会を得ました。かねてより立派な所と聞いておりましたがあまりの荘厳な雰囲気につきり魅了され、「人生に一度はこの議場に立ってみたい。」そんな思いがちらりとよぎったとたん、議長の開会宣言があり、町長はじめ議会議員、町執行部全員出席で町の進路について意見を闘わされ、事細やかに、手際良く進められ皆様が本当に町の将来を真剣に考えられておられる姿を拝見し感激致しました。今回は私共の町内会の申請も取り上げて頂き有難うございました。前田町内



会館が一日も早く完工出来ますよう更なる御協力をお願い致します。  
町及び議会議員皆様の明るい越路町、夢と希望にあふれる越路町づくりが更に進むことを念じつつ、議場を後にしました。

## トピックス

初の海外文化交流が昨年12月に越中より発信されました。当町を紹介する絵画11点とクリスマスカード12点がアメリカのシアトル・ウッデンバインの中学校に

クリスマスに間に合うよう送られました。  
夏休みなど交換留学や姉妹・友好都市提携に発展する事を期待いたします。



越中生徒より送られた絵画

## 編集後記

新年あけましておめでとうございます  
元旦は稀にみる好天に恵まれ、この空の様に今年も明るい年であるよう祈っています。  
しかしながら今年の景気は不安要素の方が多いかも知れません。  
今年も身近な課題を審議する議会が良く伝わるように編集に努めてまいります。今年もよろしくお願い申し上げます。

### 広報対策委員会

- |      |        |
|------|--------|
| 委員長  | 西脇 稔夫  |
| 副委員長 | 吉田 正俊  |
| 委員   | 田中 忠男  |
| 委員   | 中静 英雄  |
| 委員   | 西脇 仙次郎 |
| 委員   | 米山 敏保  |

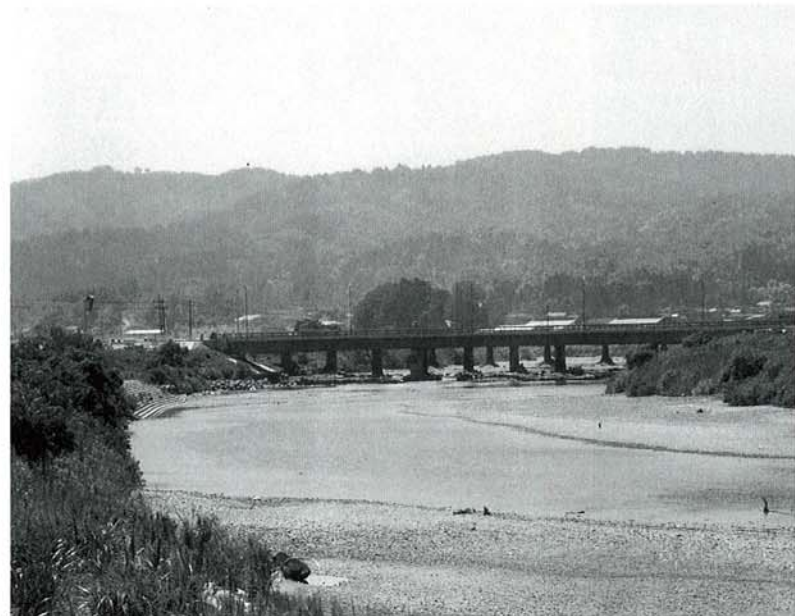

旧海橋



藤沢 茂俊 議員

### 国土調査を求める

Q

質問

当町の公共事業実施にあたって更正図と現地の違いがあまりにも大きく、事業のたびに地元関係者の理解を求めるにむずかしく、地元との説明会、現地立会を何回も行う事になり、法務局は更正図により示し、地元民の現地とが違うためトラブルを起こしている状態であり他の小千谷市、小国町も実施されている様に当町も国土調査を行う必要があると思います。調査を行うには予算と地元民の協力がなければ実施されないため、早めに計画がなされなければできないと考えられる。調査にあたっては時



飯塚ほ場整備竣工

### 他町村の動向をみながら

A

町長

国土調査を実施するには、長い年月と多額の費用を要します。実施には関係の地権者の理解と協力が必要であり、事業費の国県補助は人件費を除く四分の三

了が二十、実施中三十六、休止九市町村であります。関係住民の皆様から強い要望理解があれば実施に向け検討してまいります。町の財政事情見通しと他市町村の動向を見ながら進めてまいります。尚、県営圃場整備事業等で整備済の農地は国土調査法に基づいた方法により実施されており、ますので宅地や山林地等が国土調査の対象となります。

# 一般質問 町政を問う



米山 敏保 議員

### エンゼルプランの展開は

Q

質問

少子化時代の社会的な子育て支援策として、当町では先にエンゼルプランを策定しましたが、保育行政を中心に質問をします。  
(一)来迎寺地区を中心に、私立保育園に入園の数がかなりと指摘されていますが、保育行政の根本に関わることになりかねません。  
早期学習と保育料の問題が根底に存在するものと考えます。当町の意思で解決しません、国や県への提言を含めて質問します。  
(二)主として特別保育について、利用者の要望とサービス提供の実態について質問

(1)ゼロ才児保育

(2)延長保育と夜間保育

(3)片親対策

(4)小学校低学年の放課後保

(5)児童手当を支給できないか。

### プランに基づき実施します。

A

町長

(一)私立幼稚園の入園者数と町内保育園の保育方針ですが、幼児期は人間形成の基礎をつちかう保育の重要性のうえから、町立の保育園も保育内容の改善充実に取り組んでおり、その内容も幼稚園の教育要領とほとんど同じ状況であります。保育時間は八時間で、幼稚園は四時間であり、保護者の希望によって早期保

育延長保育も実施いたしております。保育料金につきましてはは現在国の保育料徴収基準額平均より一万円程度低い、二万一千円弱の額であります。私立幼稚園入園者は十数名であります。町といたしましては、毎年十月に対象幼児の保護者訪問の際、施設内容保育内容の説明を実施し理解を深めて行きたいと考えています。



いただきます

(二)ゼロ才児保育につきましては、エンゼルプランの基本計画に基づき施設の整備と併せ実施してまいります。延長保育と夜間保育については、保護者ニーズに対応し従来の時間を更に三十分ずつの延長を新年度から実施することとしております。片親対策であり、エンゼルプランに基づいて施設の整備態勢づくりを総合的に進め著しく支障のある家庭に日常生活に必要な援助をいたしたいと考えています。又小学校低学年の放課後教育については、各施設、設備の整備を段階的に取り組み、受入れ体制を確立したい。児童手当は児童の健全な育成及び資質の向上を図ることを目的として支給される制度であり支給の対象は三才未満の幼児を養育している人に第一第二子とも月額五千元第三子に月額一千元が支給されます。少子化時代の問題解決のため、益々制度の充実を期待しています。

# 産廃施設について



小林 貞夫 議員

質問

最近話題になる事の多い産業廃棄物、その処理は大きな社会問題となつています。今、越路町の廃棄物はほとんど外の市町村に持って行って処分されています。産業廃棄物の処理場という物は、なくてはならない物であるが、あつても困る物です。汚水や悪臭など環境を悪くしたり、有害物の蓄積などがある恐れがあります。最近越路町の中で産業廃棄物（木くず、建設業に係るもの、工作物の除去に伴つて生じた物等）（紙くず、パルプ、紙又は紙加工品等）の中間処理の焼却施設を建設しようという動きがあり

Q

ますが、この（木くず、紙くず）中間処理の焼却施設の建設は書類を保健所に出して許可を受ければ建設出来るのですが、越路町としては特別に場所や地形その他生活環境の保全や公衆衛生の向上などの指導や監督は出来ないか。



中島宅地予定地

## 地元住民と十分な話し合いを

A

町長 産業廃棄物処理施設の建設については、関係の法令の規定によって進められると考えます。焼却施設にあつては、一回当たりの処理能力が五トンを超えるものは県知事の許可が必要であり、超えない場合は県へ届け出となっています。いずれの場合にも環境の保全、汚水、汚濁等の生活環境問題の保全に必要な条件が義務づけられており、違反した場合、県において許可の取り消し、事業の停止処分が行われることとなっております。町内に処理施設の建設が計画予定されていることは、春以来地元住民

と話し合いが不調となつた業者の事業と思われませんが町ではこの建設計画内容については詳細には承知しておりません。この種の事業施設の建設には、地元の住民との話し合いを十分進められ、関係地域住民が理解納得された状況で進むことが最も重要と考えており、今後ともその都度指導致します。

# 岩塚・塚山小・塚中は統合か、存続か



石黒 貞夫 議員

Q

質問 少子傾向の進む中で、塚山小学校の児童数が少なく、岩塚小学校と合併すれば、人数的にはバランスのとれる学級になる。又、財政的に考えても望ましいと思う。塚山中学校も生徒数が全校で八十四名と少なく、越中に統合できないか。又、この三校を存続させるとなると、校舎の老朽化が進み、年々修繕費が増すばかりでなく、新築しなくてはなりません。国県はもとより、当町の財政的裏付けが問われる。又、統合への道を選択するとなれば、今から計画をたて、地域住民への理解や、財政面等、



塚山小学校

難題をクリアして行かなければなりません。保育園の入園も、町外へ行かせる保護者志向を考えると、更なる教育施設や、その内容を充実させ、人間

教育や学習環境を整備してほしい。いずれにしてもさけて通れない問題であり、現時点における、町長の見解を伺いたい。

## 現段階での小学校統合の考えはない

A

町長 岩塚・塚山小学校々舎の現況ですが、建築年次は岩塚小学校昭和三十年、塚山小学校が昭和四十年で、それぞれ四十一年、三十一年が経過し、平成二年調査の耐力度調査では要改良基準点に近い点数であります。近々に再度調査の実施を考えています。今年度から木造校舎の改築資金として教育施設整備基金の積み立てを進めています。

教育委員会では、児童数施設基準、学級編成基準の動向を踏まえ改築計画を検討することになっていきます。小学校は地域の拠点施設であり、生涯学習計画の中の位置づけとしても重要であり、現

段階では統合は考えておりません。次に塚山中学校についてであります。越路中学校建設以来一町一中学校の一貫した姿勢がありま



良く出来た雪ダルマ（白山保育園）



ふるさと越路会について

Q



高橋 石昭 議員



ふるさと越路会 (東京全日空ホテル)

質問

ふるさと越路会も今年で二年目になり回を重ねるに当り年々会員数も多くなり町民の一人としてよるこぼしい次第です。今後も今迄通りのイベントをやられるのですか、又来年度は当地場産業の農産加工品等を春の作付け、中間除草、秋の取込製品に至る迄のビデオを放映して会員の皆様に当地産業をアピールしていただきたくおたずね致します。

町長

ふるさと越路会は昨年十月に発足し、二年目を迎える組織執行体制も整えられ、自主的運営に向けて徐々に進められております。しかし設立間もないこともあり事務的部分については引き続き町においてお手伝いを続ける必要があると考えています。又会員の地域意識の絆を深める上からも、会

益々の交流が期待される

A

員が集まりやすいよう、イベントに工夫を凝らす方向で進められることに協力いたしたい。又地域交流及びふるさと物産の販売PRについては、今年度から交流部会、親睦部会等を組織され、近い将来具体的な活動と共に交流が促進されるものと期待しています。



抽選会

5%消費税引き上げについて 反対の意を示すべき

Q



西脇 稔夫 議員

質問

消費税5%への引き上げは閣議決定がなされていいますが、その理由は必ずしも明確に示されていません。国の借金が二百四十兆円もあるから将来財政破綻しかねないというのが大方の見方でしょう。しかし何故こうなったのか誰も明らかにしていません。

増税反対の声が国民の六、七割を占め、しかも町財政にとっても実質収入減となることも自治省の試算で明らかになっていく今日、町長は増税方針につき、どのような見解をおもちか伺います。又、我党は増税なしの財



ごちそうさまでした。

政再建十ヶ年計画を示していますが、どう思われるか伺います。

町民の生活を守る立場に

立てば増税反対の意を示すべきと思いますが、如何か伺います。

健全財政への方向性を

A

町長

消費税の税率が平成九年四月一日より3%から5%へ引き上げになることについては、現在開会の国会で審議されており、単純に税負担が増加することについては問題が多くあるうかと思いますが、以前から議論されています。直接税と間接税の比率は正へ向けてのことや種々の事情を踏まえた中での引き上げとな

質問

合併協議の推進役として町長は動いてこられました。私は農協合併が経営サイドの都合によるもので、主人公である組合員の意をくまない方針である点で不満をもつものです。

今、新食料法で認められた業者と競争することを推進するという事は、何と矛盾したことでしょうか。又、農協は更に合併し、県下十四農協にする方針を決定しています。ですから今迄通りの対応でよいのか

大変疑問をもちます。

そこで今後の農協対応につき町長の所信をうかがいます。

又、国であれ、農協であれば、納得ができない事があるれば農民の立場に立ち、言うべきことは言う、指導すべきところは指導する、そして矛盾を正して行く時点と思うがどうか、伺います。

町長

農業、農村、農協を取り巻く環境の変化、農協組織基盤の変化など諸情勢に対

応するため、農協合併によりその組織基盤も強固なものにすると同時に系統を二段階にすることによって農協事業の効率化を図る目的で、平成六年に県下十四農協にする広域合併構想が新潟県農協大会で議決されました。町内三農協合併はこの構想を踏まえたものであります。地域性及び営農に対する価値観の異なる組合員の農協合併は、それぞれ良い面、不都合な面はありますが、新農協が高水準の事業機能を具備した自己責任経営が可能な体制を作り上げると同時に、新食糧法下で農協も組合員も産地問題競争に打ち勝てる体制整備が緊要であると考えております。今後は、町と農協が一体となり、まず農協の生産体制の整備を図る一方で経営を更に簡素、合理化し、営農指導体制強化が出来るよう積極的に指導し、農業者の負託に応えてまいりたいと考えています。

# 平成八年度補正予算

一般会計 補正三号 専決処分で承認

補正四号 可決

補正三号 一千八百八十万円追加

補正四号 一億四千二百二十万円追加

## 総額 五十五億三千七百万円となる



産業フェア

一般会計補正予算(第三号)、専決処分承認  
 補正予算(第三号)は歳入歳出それぞれ一千八百八十万円を追加し、予算総額五十三億九千五百八十六万円となりました。

歳出の主なるもの  
 衆議院総選挙費 八四三万円  
 岩田遺跡発掘調査事業費 三五〇万円  
 保育園施設工事費(下水道工事) 一、三六五万円  
 歳入の主なるもの  
 県支出金 八三〇万円  
 諸収入 三五〇万円

一般会計補正(第四号)  
 補正予算(第四号)は歳入歳出それぞれ一億四千万円を追加し、予算総額五十五億三千七百万円となりました。

歳出の主なるもの  
 町内バス運行工事費 九〇〇万円  
 法人経営体条件整備事業補助金 五〇五万円  
 老人保険特別会計繰入金 一、〇九八万円  
 土地改良事業償還利子助成金 六六五万円  
 町単道路改良事業購入費 三〇〇万円  
 国道改良事業負担金



工事中の飯塚地区水辺公園

二、四四三万円 町税 五、二〇〇万円  
 教育施設整備基金積立金 地方交付税 一三、〇三八万円  
 五、〇〇〇万円 不動産売却収入(岩塚ほ場換地清算金) 一一九万円  
 保母等人員費 一、二二二万円  
 歳入の主なるもの

# 平成八年度特別会計補正予算

## 国民健康保険事業 補正予算(第二号)

歳入歳出にそれぞれ二千七百六十二万円を追加し総額六億三千五百四十九万六千円になりました。

歳出の主なるもの  
 療養諸費 一、九九三万円  
 高額療養費 七六九万円  
 歳入の主なるもの  
 八六四万円

療養給付費基金  
 雑収入 一、五〇〇万円  
 六六八万円

## 老人保険医療事業 補正(第二号)

歳入歳出にそれぞれ一億八千八百五十七万二千円を追加し、総額十三億六千三百一十一万八千円となりました。

歳出の主なるもの  
 医療給付費

歳入の主なるもの  
 一八、六九八万円  
 支払基金交付金 一二、二八一万円  
 県支出金 一、〇九四万円  
 一般会計繰入金 一、〇九八万円

## 農業集落排水事業 補正(第二号)

歳入歳出それぞれ六百四十七万一千円を減額し総額一億七千四百九十三万二千円となりました。

◎職員数削減により増す

## ガス事業会計 補正(第一号)

収入 三百六十六万円を追加し総額四億一千四百八十

九万七千円  
 ◎受注工事収益を見込み  
 支出 三百二十二万三千円を追加し総額四億二千七万三千円  
 ◎受注工事費原価等に充当

## 水道事業会計 補正(第二号)

収入 五百二十五万円を追加し総額一億七千七百五十五万八千円  
 ◎受託工事収益を見込み  
 支出 十二万一千円を減額し総額一億五千六百十八万六千円  
 ◎人事異動による給与費

## 下水道事業会計 補正(第一号)

収入 二百六十二万円を追加し総額四億三千七百七十二万円  
 ◎受託工事収益を見込み  
 支出 二百六十九万三千円を追加し総額四億七千七百九万三千円  
 ◎受託事業費等に充当

支出 二百六十六万六千円を減額し総額二億二千三百六十三万四千円  
 ◎排水設備工事変更によるもの

※三条は収益的収入及び支出  
 四条は資本的収入及び支出です。



越路原自然公園整備中のつり橋

・特別功労者表彰に三氏を推薦  
 町発展のために、それぞれの分野で永年尽力された功績に、特別功労表彰が同意されました。

・櫛フーゲツが当町に進出かねて、町事業として進められていた、工場敷地建設が完成し売却が同意された。  
 所在地 岩野一六二一番地外  
 面積 一万八百㎡  
 金額 一億二千六四九万円  
 相手 櫛フーゲツ

**追加議案**

高橋文英氏  
 不動産六六六番地  
 昭和八年八月一六日生  
 議会議員として二〇年、この間正、副議長を歴任されました。

山本順平氏  
 飯島四八五番地  
 大正九年五月二〇日生  
 教育長一二年、公民館長一三年間尽力されました。

大石三男次氏  
 西野一九〇七番地  
 大正一〇年九月二二日生  
 消防団長として一八年間地域に目を配っていたいただきました。

**追加議案・請願・陳情・意見書**

**前田町内会館新築助成を議論**



上手にできたよ 塚山保育園



テレビ放映のあったもみじ園

・企業職員給与条例の改正  
 寒冷地手当の支給基準日を改正。町職員の給与条例改正に対応するためのもの。

**条例の制定**

**条例の制定**

※越路町行政手続条例の制定について  
 平成六年十月に施行された行政手続法は、国などの行政機関が民間事業者や住民に許認可権限を行使するさいの手続を明確化し、行政機関側の怠慢や担当者のさじ加減で許認可を受ける側が不利益を被らないようにするのが目的である。  
 また同法はすべての地方自治体に関しても同じ趣旨で「必要な措置を講じなければならぬ」として条例などで対応することを求めている。  
 これに伴い、当町では、処分、行政指導及び届出に関する手続きに関し共通する事項を定め、行政運営における公正と住民にとって内容や過程がわかりやすく、そして収利、利益を保護するため、「越路町行政手続条例」を制定し平成九年四月一日から施行される。

**区域変更**

※字の区域変更について  
 信濃川右岸地区のほ場整備事業により越路町区域内岩野と釜ヶ島の字が変更された。

**人事**

※人権擁護委員の推薦について  
 人権擁護委員に飯塚の中静京子氏を全会一致で同意した。



越路町大字飯塚  
 三七五六番地  
 中静京子氏(再任)  
 昭和六年三月八日生

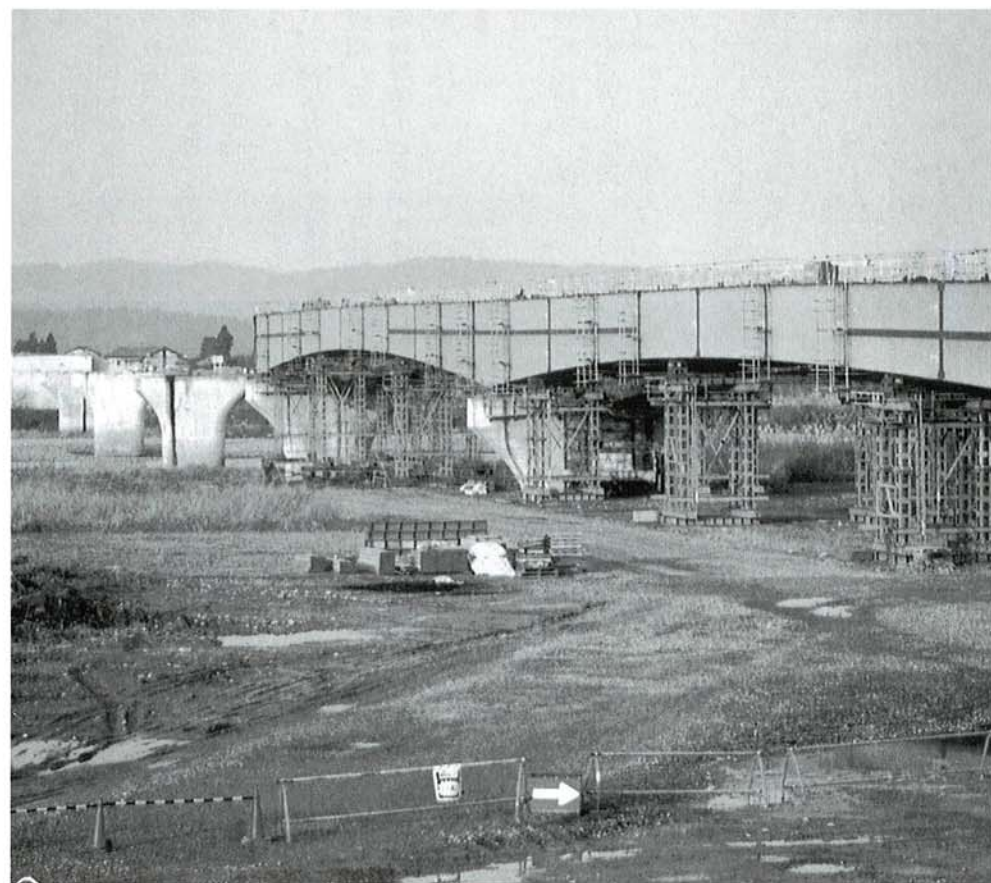

工事中の越路橋 右岸より左岸を望む

※越路町職員の給与に関する条例の一部を改正する条例について  
 人事院勧告に準ずる町職員の給与等が改正された。

※土地の取得について  
 県営ほ場整備事業岩塚地区公園用地取得に伴う換地清算がなされ面積に変更があったので議会の議決をした。

場所 越路町大字飯塚  
 四二九八番地 他二筆  
 面積 一万一三三〇㎡

### 請願

#### 総務文教委員会

・法務局の大幅増員に関する請願書

請願者

新潟県全法務労働組合東京地方本部新潟支部中越分会分会長 高野和博  
紹介議員 山崎敬一  
要旨

登記を始め戸籍、国籍、供託、人権擁護、行政訴訟等の事務量が、不動産売買の増大、国民の権利意識の変化等から激増していることへの要員増を求めるもの。委員会の意見

・消費税の5%アップの中止を求める請願書

請願者

消費税廃止新潟県各界連絡会代表 山口賢次郎  
紹介議員 西脇稔夫  
要旨

国民の負担増となる消費税のアップを中止し、併せて大型公共投資や軍事費予算の削減を求めるもの。

委員会の意見  
不採択

#### 経済社会委員会

・減反の押しつけをやめ、日本の米を守る請願書

請願者

新潟市南横堀町二九四―

一 農民運動新潟県連合会  
町田 拡  
紹介議員 西脇稔夫  
要旨  
外来受入れのための減反拡大に反対し、国産米二百万トンの備蓄を求めるもの。委員会の意見  
継続審査

### 陳情

#### 総務文教委員会

・前田町内会館建設費助成に関する陳情書

陳情者

前田町内会長 米山哲雄

要旨  
町内会館建設に際し、空地筆数、用地取得、鉄骨構造にも補助対象を拡大するべく、現行の助成規則の見直しを求めるもの。委員会の意見

#### 経済社会委員会

・新たな「食料、農業、農村基本法」制定に関する陳情

陳情者

長岡市古正寺町字中割五

一 一三 食とみどり水を守る長岡地区労働市民会議  
池田新一  
要旨  
食料自給率の向上や、中山間地域の振興を図るために新しい法律の制定を求めるもの。

委員会の意見  
採択



取りこわしが決まった寄宿舍 越路中学校

### 意見書

#### 総務文教委員会

・法務局職員の大幅増員に関する意見書

前項の請願に対する意見書で、関係大臣宛に提出。

#### 経済社会委員会

・新たな「食料、農業、農村基本法」制定」を求める意見書

前項の陳情に対する意見書で、関係大臣宛に提出。

## 海外地方行政調査報告

私達は新潟県議長会主催の海外行政調査に、平成八年十一月二十四日～三十日の約一週間、タイ国(バンコク・アユタヤ・チェンマイ)へ行って来ました。

以下報告致します。

越路町議会代表团

山崎敬一 白井 孝



新潟県町村議長会海外調査団

### 「経済」



調査の概要は、バンコク日本人商工会議所専務理事を迎えて、日本企業のタイへの進出状況、タイ経済の現況について伺いました。タイの進出企業優遇策もあり、進出企業は、2千社を超え、海外進出先としてはタイが一番で、毎年60社、70社進出している。タイ経済は10%以上の成長を続けていたが、輸出に陰りが生じ最近は一桁台の伸び。道路、排水・環境施設などインフラの整備、公害対策などが今後の重要課題である。

### 「日系企業」

セイコー・インスツルメンツ・タイランド社では、社長、総務部長など日本人スタッフから会社の概要や現地の労働力、雇用状況等の説明をうけ、時計部品の製造組立を行え従業員700人、日本人は15人。現地労働者の向上意欲と定着率に問題があり月給は一般労働者で3万円程度です。

### 「日本人学校」

バンコクに駐在する日本人の子供の教育事情について先生から学校の概要や進学の困難さなど小中学生が外国で教育を受けることの問題点などを伺い外国人講師との英会話授業、コンピュータを取り入れた現場を見学しました。

### 「アユタヤ県庁」

日本に留学経験のある知事から、県の行財政組織、経済状況及び日本との関係等について説明を受け、アユタヤ地方の首都圏域の自治体として、歴史と近代化がマッチした特徴的なまちに発展する可能性を秘めていると感じました。各庁舎は近代的建築にタイ様式が取り入れられ各所に仏教の祭壇にアミポン国王の肖像が掲げてあり、国民の敬愛の深さと尊王の厚さを感じた。

### 「国立サンパトン稲作試験場」

担当博士が説明、タイの農業技術度合、日本のコシヒカリ、トドロキ早生などの試作場を視察。稲の平均反収は220kg。チェンマイ市内の民家と郊外農場を訪れ民家では、農地を売った資金を基に精米業と養豚業を営んでいて、高床式の住居、精米場、種豚舎を見学し、メオ族の村では、昔ながらの生活様式で暮らす少数民族の実態を視察しました。

### 「文化遺産」

日本人町などの史跡、王宮、寺院などを訪れ、文化遺産の活用状況や公共施設

の整備状況等視察研修、いずれもタイ有数のもので歴史の深さ、豪華さに圧倒される思いを抱き、宗教が国民生活の一部となっている事を感じました。本調査団の滞在中、アセアン会議に参加した米國クリントン大統領がタイを訪れ、車の大渋滞に巻き込まれるハプニングがありました。バンコクの交通渋滞は慢性的なもので、大幅な経済成長をしているとはいえ、交通行政の遅れが今後の政治経済の課題となっている事がかがえまます。以上限られた期間ですが、いずれも訪問先の皆様方から大変温かい歓迎を頂くと共に、親しく交流する事ができ友好、親善を深める事ができました。このたびの公式訪問での調査を中心として今後当町の国際交流、施策立案等その推進にいささかなりともお役に立てば幸いです。最後に派遣を許して頂きました議会、当局、町民の皆様様に所期の目的を達成し、無事帰国できました事を心から厚くお礼申し上げ報告と致します。

# 昔をしのぶ越路町 橋シリーズ…No.2



飯塚橋（昭和5年8月流失…翌6年10月5日開通式）



昭和五年八月三十日から翌日にかけての集中豪雨に浜海川は大洪水となり、八月三十一日には飯塚橋西側二十間がながされ、翌年の十月五日開通式となった。



同時期に現在工事の水辺公園の建設場所が大決壊した。当時として初の鉄線ジャカゴで大復旧工事での記念写真。  
当時の建設関係者と工事関係者

# 図書館も含む施設 文化会館（仮称）建設計画

## 文化福祉施設等調査特別委員会

文化会館建設計画について具体的な案が示される。固定席五〇六百程度

文化施設検討委員会における意見の集約から、ホール・図書館を主体に平面図検討案を作成し、ホール席数は五〇六百程度・図書館は蔵書数五万冊程度・AV機能を設置する。

エントランス壁面  
ギャラリーとして利用  
エントランスホールは広くし、展示物は壁面を利用する。

平面図の作成は今のところ、建設位置、敷地面積は考慮せず、建設費は二十億円程度で作成している。

地域総合整備事業として実施したい

現在十億四千万円の基金があり、この事業は地域総合整備事業債（充当率七十五％）により建設する計画

### 議会閉会中の委員会活動

で、平成十年までに事業許可を受ける必要がある。例えば、事業費二十億円の場合は基金十億円、事業債七億五千万円、一般財源二億五千万円となる。以上報告を受けた承。



### 総務文教委員会

#### 表彰条例の改正

平成八年九月九日の委員会で、町ほう賞条例（案）につき説明致しましたが、その後検討の結果一、現行の条例を一部改正する。二、字句を訂正する。三、町長は退任後に表彰対象とする。四、特別功労表彰は今までどおり区分する。

### 越路中学校寄宿舎の解体

越中の寄宿舎の解体費、四百七十六万二千円を十二日議会で補正予算として計上したい。解体後の用具置場、部活部屋の建築は新年度予算として計上した旨報告があり、全委員了承。

### 議会運営委員会

#### 会議事件

(一) 第四回議会定例会の会期

等について  
議会事務局より議案件数、一般質問件数、請願、陳情、発議案等の説明を受け、日程を協議、会期を平成八年十二月十七日から十二月二十日の四日間とすることを了承  
(二) 平成九年度議会視察研修について  
各常任委員会からの委任を受け研修予算について協議、研修地、日程等については今後の検討とすることです承

