

平成8年
1996
6/1
No.375

5編
広報
平成8年6月号 No.375

発行/越路町役場 千九四九一五四 新潟県三島郡越路町大字浦七二五

編集/総務課文書広報係 ☎〇二五八一九二一三二一

印刷/大川印刷株式会社

お知らせ

6月 広報カレンダー

1 土		1才6ヶ月健診 (13:30~14:30保健センター) 心配ごと相談 (13:30~16:00福祉センター) 日本脳炎予防接種 (13:40~14:30塚野山集落開 発センター) 国民年金相談 (9:00~16:00 役場)
2 日		
3 月	健康相談日 (13:00~14:00保健センター) 塚山地区リハビリの集い (9:30~12:00塚野山集落開 発センター)	19 水 1才6ヶ月健診 (13:30~14:30保健センター) 日本脳炎予防接種 (13:40~14:30勤労者会館)
4 火	心配ごと相談 (13:30~16:00福祉センター) 3才児健診 (13:30~14:30保健センター)	20 木 胃・大腸がん検診 (8:00~10:00飯塚集会所) 日本脳炎予防接種 (13:40~14:30保健センター)
5 水	子宮・乳がん検診 (9:15~10:00不動沢構造改善 センター) ツベルクリン反応(再) (13:40~14:30保健センター)	21 金 行政相談 (10:00~14:00 役場) 胃・大腸がん検診 (8:00~10:00白山集会所) 夏至
6 木	来迎寺地区リハビリの集い (9:30~12:00保健センター) 3才児健診 (13:30~14:30保健センター)	22 土 健康づくりフェア (10:00~15:00保健センター) 献血(全血) (10:00~15:00)
7 金	子宮・乳がん検診 (9:15~10:00保健センター) 飯塚地区リハビリの集い (13:30~15:30飯塚集会所) BCG接種(再) (13:40~14:30保健センター)	23 日 町総合消防演習 (8:00~ 河川公園グランド)
8 土		24 月 胃・大腸がん検診 (8:00~10:00中野島コミュ ニティセンター) 日本脳炎予防接種 (13:40~14:30浦区事務所)
9 日		25 火 心配ごと相談 (13:30~16:00福祉センター) 基本健診事後指導会 (13:30~16:00中野島コミュ ニティセンター)
10 月	子宮・乳がん検診 (9:15~10:00神谷集落センター)	26 水 胃・大腸がん検診 (8:00~10:00塚野山集落開 発センター) 基本健診事後指導会 (13:30~16:00石津農業者ト レーニングセンター) 日本脳炎予防接種 (13:40~14:30塚野山集落開 発センター)
11 火	乳児健診(5・6ヶ月) (13:30~14:30保健センター) 心配ごと相談 (13:30~16:00福祉センター) 日本脳炎予防接種 (13:40~14:30福祉センター)	27 木 胃・大腸がん検診 (8:00~10:00釜ヶ島集会所) 基本健診事後指導会 (9:30~16:00勤労者体育館) 日本脳炎予防接種 (13:40~14:30勤労者会館)
12 水	乳児健診(9・10ヶ月) (13:30~14:30保健センター) 日本脳炎予防接種 (13:40~14:30浦区事務所)	28 金 胃・大腸がん検診 (8:00~10:00岩田婦人研修セ ンター) 基本健診事後指導会(9:30~ 16:00勤労者会館)
13 木	胃・大腸がん検診 (8:00~10:00白山集会所) 母親学級 (14:00~16:00保健センター) 日本脳炎予防接種 (13:40~14:30保健センター)	29 土
14 金	日本脳炎予防接種 (13:40~14:30浦区事務所)	30 日
15 土		31 月
16 日	父の日	
17 月	子宮・乳がん検診 (9:15~10:00浦区事務所)	

○今月の町内巡回バス休休日 16日(日)、22日(土)、23日(日)、30日(日)

- ・氏名は常用漢字を使用していますので、戸籍上の字体と異なる場合があります。
- ・申し出により、氏名等を掲載しない場合があります。

訂正とおわび
5月号のご結婚の中で山岸一仁さん・(中原)三輪さんの届出日、平成8年3月28日に誤りがあり大変ご迷惑をかけてしまいました。おわびし訂正いたします。

旅先での病気

旅行するとき、必ず持っていきたいものに、健康保険証があります。必要が生じるとは、そう起こらなくても、万が一の場合に備えておく安心です。

旅先で医者にかからなければならなくなったが、健康保険証を持っていない……。もし、そのような事態が起こったときは、保健加入者であることを申し出れば、保険扱いの治療にしてくれます。

その場での治療費はとりあえず現金で支払い、領収書をもって保管しておきます。領収書と保険証があれば、後日、市町村役場の保険課、または保険組合に請求できます。

外出先での事故などに備えて、日ごろから住所、氏名、年齢、緊急時の連絡先、血液型、健康保険証の番号などを記したカードを身につけておくのも、不測の事態が起こったとき役立ちます。

実際に起こっては困るのですが、一種の「お守り」と考えて携帯することをお勧めします。特に、お年寄りや子供にはぜひ持たせてください。



越小雪ん子たんぽ

5月8日(水)、5年生全員による
田植えが行われました。

町の人口

住民基本台帳人口(4月末日現在)

		前月比
世帯数	3,677	+4
人口	14,646	-24
内 男	7,135	-11
内 女	7,511	-13

町内巡回バス『雪ボタル号』 6月より運行開始

区分	名称
1	来迎寺=飯島線
2	来迎寺=飯塚=塚山線
3	来迎寺=岩野線

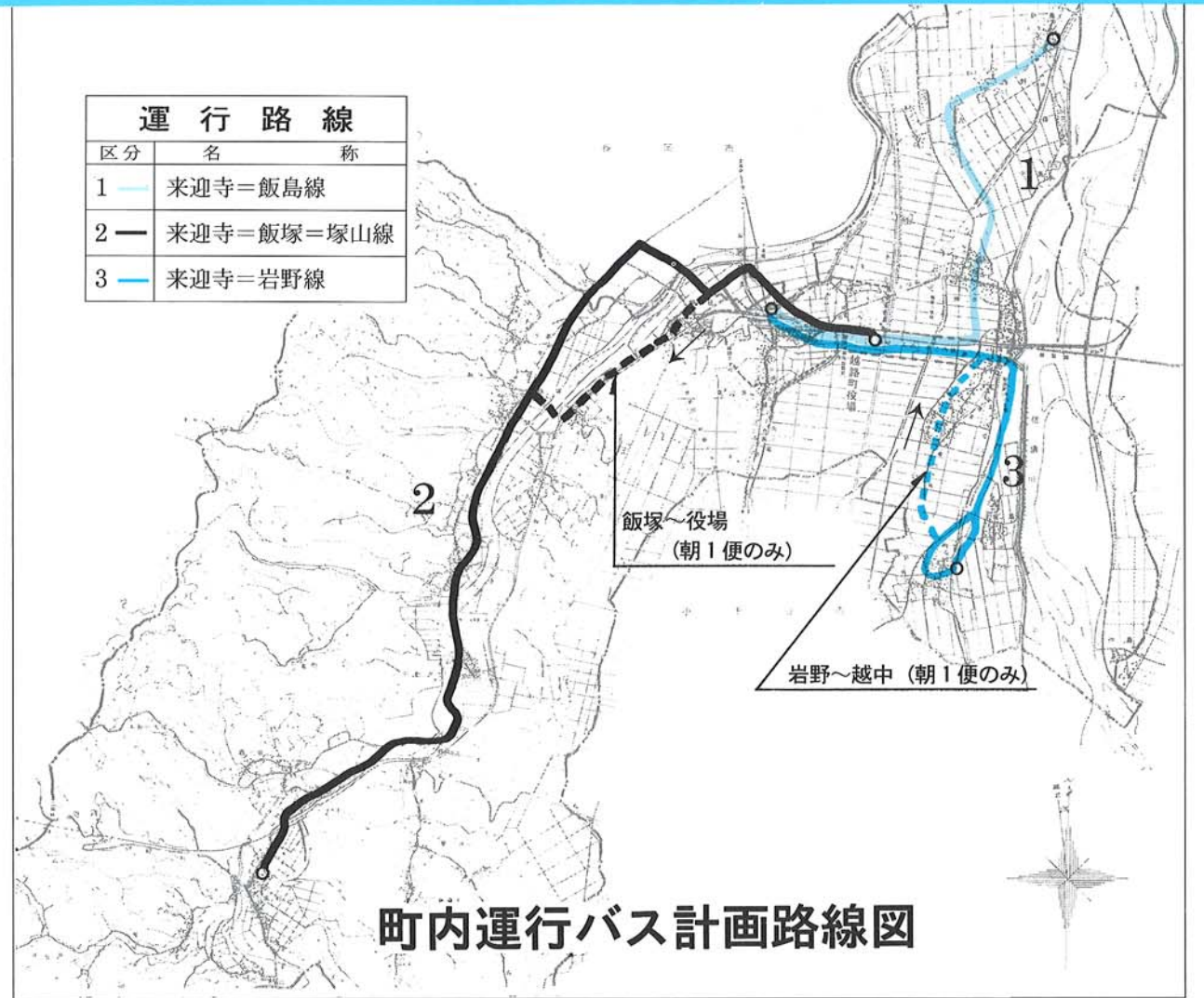

町内運行バス計画路線図

『雪ボタル号』 町内3路線を運行します

長い間多くの町民が待ち望んでいました町内巡回バスの運行について、越後交通株式会社と協議を重ねて来ましたが、そして、このたび関係機関との手続きも終了し、六月十四日(金)午後から運行できることになりました。これにより、役場をはじめ福祉センター、保健センター等公共施設の利用や学校への通学に役立つものと期待されます。

越後交通のバスが町との委託契約に基づいて運行しますが、路線の大部分が既存のバス路線と重複しますので、料金は越後交通のバス料金と同一になります。

○料
金
越後交通のバスが町との委託契約に基づいて運行しますが、路線の大部分が既存のバス路線と重複しますので、料金は越後交通のバス料金と同一になります。

○運行日
毎週月曜日から土曜日まで運行します。ただし、第二・第四土曜日及び祝祭日・年末年始は運行しません。

○運行路線
①来迎寺⇄飯島線
飯島バス停から中沢・神谷・役場を経由して越路中学校まで一日三往復運行します。
②来迎寺⇄飯塚⇄塚山線
当分の間、長谷川邸駐車場から西谷・不動沢・飯塚・親沢・越路中学校を経由して、役場まで一日六往復運行します。

③来迎寺⇄岩野線
岩野から浦・役場を経由して越路中学校まで一日五往復運行します。

◇今回新設のバス停留所
親沢・越路中学校前・福祉センター前・役場・浦・浦上の各バス停が新設されます。
なお、在来の越後交通のバス路線と重複している所は、従来の停留所を使用します。
バス時刻表については、後日各家庭に配布いたします。



平成八年春の叙勲 大石三男次さん(消防功労) 山本 順平さん(教育功労) 勲五等双光旭日章を受章

大石三男次さん(74才・西野)、山本順平さん(75才・飯島)は、四月二十九日付けで勲五等双光旭日章を受けられました。

大石さんは、昭和二十一年六月に来迎寺村消防団に入団されてから昭和六十一年四月までの四十年間の永きにわた



大石三男次さん



山本 順平さん

り、町消防団員として地域住民の生命と財産を守るため努力をされて来られました。

勤務年数のうち、三十年間は幹部として、なお、団長の職をされながら、消防協会三島地区支会長、新潟県消防協会理事として貢献されました。

また、町消防団を退団されてからも、新潟県安全運転管理協会会長など数多くの役職を務められた功績が認められたものです。

山本さんは、昭和十五年に新潟県公立小学校の教員になられてから昭和五十六年三月まで、教職四十一年をとおして新潟県教育の振興・発展のために尽力されました。

この間、昭和三十九年より県内小中学校長を務められて昭和五十二年から四十四年、越路中学校長として地域一体の教育を推進されました。

また、退職後は、町教育委員会教育長を十二年間、町公民館長を十三年間、さらに、

待望の 歩道接続

国道四〇四号線と鴨田川の近接した飯塚地内の通学路で、一部歩道が有りませんでした。が、今回立体的歩道が完成し交通量の多い国道で歩行者の小学生やお年寄りが、安全に通行出来るようになりました。

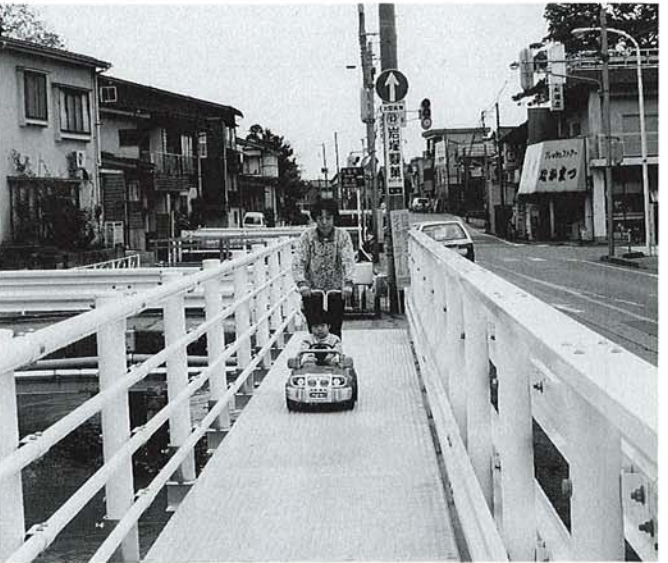

年金受給者の 皆さんへ

毎年、五月中に「年金改定通知書」が受給者宛に社会保険業務センターから送付されておりましたが、今年を送付されていないのをお気付でしょうか。

国民年金や厚生年金保険では、「自動物価スライド」制がとられております。これは全国消費者物価指数が変動した場合に、翌年の四月以降の年金額が、その変動率で改定されるシステムです。

平成七年度の場合は、全国消費者物価指数が前年度に比べ〇・一パーセント低下しました。本来であれば「自動物価スライド」制により、四月からの年金額が〇・一パーセント引き下げられるところですが、平成八年度は特例的に平成七年度と同額に据え置かれることとされました。

このように年金額の改定が行われないために「年金改定通知書」が送付されないことになっておりますのでお知らせいたします。

不正改造車は事故招く 6月不正改造車 排除運動実施中



運輸省は6月1日から1ヶ月間、まわりの人たちに迷惑をかけたり、交通事故を引き起こす恐れのある改造車をなくすため「不正改造車を排除する運動」を全国一斉に実施しています。

【改造に関するお問い合わせは下記まで】
新潟陸運支局整備課・車両課 (TEL 025-285-3121)
長岡自動車検査登録事務所車両課 (TEL 0258-22-1131)

町の財政

町民1人当たりのお金

使ったお金

科 目	1人当り 円
1. 議会費	6,478
2. 総務費	37,196
3. 民生費	57,910
4. 衛生費	29,251
5. 労働費	84
6. 農林水産業費	26,768
7. 商工費	6,904
8. 土木費	59,596
9. 消防費	18,359
10. 教育費	46,075
11. 災害復旧費	5,035
12. 公債費	22,828
13. 諸支出金	0
14. 予備費	0
合 計	316,484

納めたお金

区 分	収入済額 千 円	1人当り 円
町 民 税	786,911	53,640
固 定 資 産 税	642,996	43,831
軽自動車税	21,711	1,480
市町村たばこ税	45,471	3,100
鉱 山 税	95,488	6,509
特別土地保有税	0	0
入 湯 税	0	0
都 市 計 画 税	25,747	1,755
計	1,618,324	110,315

の補正を行い最終予算額は、五十九億四千六百万円となりました。

平成七年度一般会計の主な事業費は、町の生活環境整備費や町道及び農林道整備改良費並びに福祉施設の整備費等

町民一人当たり使ったお金は三十一万六千円

平成七年度一般会計における三月末までの、町民一人当たり納めたお金は十一万三千五百円、使ったお金は三十一万六千四百八十四円となっています。

（町の会計は、三月三十一日で締め切られ、四月、五月は出納整理期間となるため三月末の執行率が低くなっている項目があります。）



来迎寺保育園

平成七年度の町財政がどのように運用されているか、町民のみなさんに知っていただくために、三月三十一日まで

の財政状況をお知らせします。平成七年度一般会計は当初予算額五十四億三千六百万円でありましたが、その後七回

町の財政状況を (平成7年度予算執行状況) 平成8年3月末日現在 お知らせします

特別会計

地方債現在高

歳入 (単位：千円)

会計名	区 分	予算現額	収入済額	収入率(%)
国保会計		604,563	545,413	90.2
老人保健会計		1,109,133	1,050,993	94.8
ガス会計	3条	419,462	422,967	100.8
〃	4条	62,900	64,989	103.3
水道会計	3条	188,011	192,133	102.2
〃	4条	36,400	41,848	115.0
下水道会計	3条	463,548	465,252	100.4
〃	4条	448,155	441,298	98.5
農業集落排水会計		353,810	167,204	47.3

歳出 (単位：千円)

会計名	区 分	予算現額	支出金額	執行率(%)
国保会計		604,563	519,730	86.0
老人保健会計		1,109,133	1,045,361	94.3
ガス会計	3条	411,808	411,817	100.0
〃	4条	117,984	106,638	90.4
水道会計	3条	175,103	171,269	97.8
〃	4条	83,600	78,638	94.1
下水道会計	3条	247,595	229,576	92.7
〃	4条	319,789	316,765	99.1
農業集落排水会計		353,810	211,904	59.9

一般会計 (単位：千円)

区 分	現在高(見込)
1 普通債	3,018,356
(1) 庁舎	293,277
(2) 土木	1,703,834
(3) 農林水産	55,183
(4) 教育	360,117
(5) 公営住宅	228,895
(6) 保育園	5,974
(7) 体育施設	56,758
(8) 消防	180,118
(9) 企画	134,200
2 災害復旧費	43,975
(1) 土木	21,674
(2) 農林水産	22,301
3 その他	292,624
(1) 調整債	43,032
(2) 臨時財政特例債	80,192
(3) 住民税等減税補てん債	169,400
合 計	3,354,955

特別会計 (単位：千円)

区 分	現在高
ガス事業債	390,042
水道事業債	683,012
下水道事業債	4,820,665
農業集落排水事業債	783,404

一般会計

歳出 (単位：千円)

款	予算現額	支出済額	執行率(%)
1. 議会費	97,560	95,034	97.4
2. 総務費	860,290	545,657	63.4
3. 民生費	897,412	849,540	94.7
4. 衛生費	703,757	429,115	61.0
5. 労働費	1,789	1,231	68.8
6. 農林水産業費	542,443	392,692	72.4
7. 商工費	103,586	101,283	97.8
8. 土木費	1,168,673	874,274	74.8
9. 消防費	274,444	269,325	98.1
10. 教育費	711,381	675,921	95.0
11. 災害復旧費	150,591	73,866	49.1
12. 公債費	380,322	334,887	88.1
13. 諸支出金	1,501	0	0
14. 予備費	52,251	0	0
歳出合計	5,946,000	4,642,825	78.1

歳入 (単位：千円)

款	予算現額	収入済額	収入率(%)
1. 町税	1,649,005	1,618,324	98.1
2. 地方譲与税	167,759	168,559	100.5
3. 利子割交付金	42,403	42,403	100.0
4. 特別地方消費税交付金	900	1,291	143.4
5. 自動車取得税交付金	79,539	79,539	100.0
6. 地方交付税	1,858,488	1,858,489	100.0
7. 交通安全対策特別交付金	3,000	3,068	102.3
8. 電源立地促進対策交付金	255,700	99,439	38.9
9. 分担金及び負担金	150,768	137,805	91.4
10. 使用料及び手数料	54,141	55,406	102.3
11. 国庫支出金	428,289	238,962	55.8
12. 県支出金	350,072	161,382	46.1
13. 財産収入	36,534	6,515	17.8
14. 寄附金	1	0	0
15. 繰入金	172,964	100,374	58.0
16. 繰越金	76,254	76,255	100.0
17. 諸収入	80,183	77,145	96.2
18. 町債	540,000	101,700	18.8
歳入合計	5,946,000	4,826,656	81.2

●児童手当の支給

児童手当の支給は、認定請求をした日の属する月の翌月から開始（一部特例があります。）され、支給事由の消滅した日の属する月分で終わります。

なお、原則として手当は、毎年2月、6月、10月に、それぞれの前月分までが支給されます。

●特例給付

所得制限により児童手当を受けられないサラリーマン等（厚生年金等に加入している人）については、その人の前年（1月から5月までの月分の手当については前々年）の所得が一定額未満の場合に限って、特例給付（児童手当と同額）が支給されます。

●所得制限限度額

平成8年度における所得制限限度額は、次のとおりですが、所得には一定の控除があり、また、所得制限限度額は年によって変更されることがありますので、詳細については、住民課へお問い合わせ下さい。

平成8年度所得制限限度額

扶養親族数	本則給付	特例給付
0人	149万6千円	327万8千円
1人	179万6千円	357万8千円
2人	209万6千円	387万8千円
3人	239万6千円	417万8千円
4人	269万6千円	447万8千円
5人	299万6千円	477万8千円

※ 老人扶養親族がある場合には、1人につき6万円を加算する。

児童手当現況届

児童手当を受けている方は、毎年6月中旬に「児童手当現況届」を提出しなければなりません。

この届は、毎年6月1日における状況を記載し、児童手当を引き続き受ける要件があるかどうかを確認するためのものです。

この届の提出がないと、6月分以降の手当が受けられなくなりますので、ご注意ください。

現況届に必要な添付書類

☆年金加入証明書又は申立書

受給者が被用者（サラリーマン等）である場合に提出。

☆前住所地の市区町村長が発行する児童手当所得証明書
当該市区町村にその年の1月1日に住所がなかった場合に提出。

☆その他、必要に応じて提出する書類があります



安原 晃 92-2-270
半藤 禅一 92-4-639
中静 京子 92-3-639
安藤 富夫 94-2-533

大きな社会問題となっており、次代を担う子どもの人権を積極的に擁護することが必要です。人権は、人間が平和に生きていく上で、最も大切な権利です。自分だけでなく、あなたもみんなの人権が尊重され、人々がお互いに人権を守ることに努めることが、社会をつくることに必要です。越路町では、法務大臣が委嘱した人権擁護委員の方は次のとおりです。お気軽にご相談下さい。相談は無料で、秘密は守られます。

児童手当制度

児童手当の目的

児童手当は、児童を養育している人に手当を支給することにより、家庭における生活の安定と、次代の社会を担う児童の健全な育成及び資質の向上を目的としています。

児童手当のしくみ

●支給の対象

児童手当は、3歳未満の児童を養育している人に支給されます。

ただし、前年（1月から5月までの月分の手当については前々年）の所得が一定額以上の場合には、所得制限により児童手当は支給されません。

●児童手当の額

第1子 5,000円（月額）
第2子 5,000円（月額）
第3子以降 10,000円（月額）

人権擁護委員の日



子どもの人権を守ろう

昭和二十四年六月一日に、人権擁護委員法が施行されて昭和五十七年から同法施行の日である六月一日を、「人権擁護委員の日」と定め、人権思想の普及と高揚を図ることとしております。国民の基本的な人権の擁護、尊重を基調とした日本国憲法のもとに、人権を擁護し見守る、いわば民間人による人権の番人の機関が人権擁護委員制度であります。いじめ、体罰、不登校児童など子どもをめぐる人権問題が

保健センターより

八十歳で二十本の歯を保とう（八〇二〇運動）

六月四日から歯の衛生週間がはじまります。あなたの歯は何本ありますか。子供の歯は健康ですか。これを機会にご自分の口の中をよく観察してみませんか。むし歯の予防は、歯みがき、甘味の制限、歯の質を丈夫にするこの三点が大切です。町では今年から乳児健診（九ヶ月児）時にも母子の、歯科健診、歯科相談を実施しています。歯は乳歯も永久歯も大切にしたいものです。そして八十歳で



永久歯の二十本が自分の歯であれば、ほとんどの食べ物をおいしく食べることができ、そのためには妊娠中から乳幼児期、学童期と早い時期からの歯の健康づくりにとり組むことが大切です。町でも八〇二〇運動を推進していきます。住民の皆さん方もむし歯を予防する三つの対策について十分に心がけ、一人一人が歯も体の一部として大切にしたいと思っています。

子供の歯を守るためにお母さんと一緒に予防について考えます

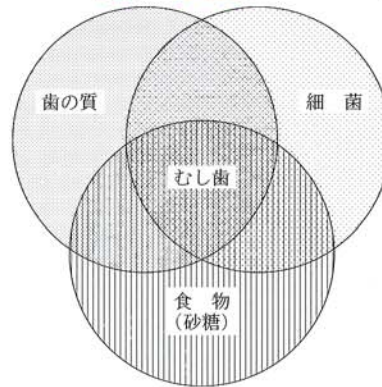

むし歯を作る三つの要因

健康づくりフェアに行ってみよう

今年の健康フェアは、保健センターの開設を記念して、左記の内容で実施いたします。この機会に町民の多くの方から保健センターを利用して



リハビリ教室でも歯や入歯の機能、管理について講話があります

骨検診のお知らせ

ただき、健康管理に役立ててもらいたいと思います。六月二十二日（土）午前十時～午後二時三十分まで
会場 越路町保健センター
内容 トレーニング室、機能訓練の開放及び相談
。体力測定
。歯みがき相談
。試食コーナー
。献血
。パネル展示
。特産品販売

雪ぼたる舞の里～越路～だより

今年の開催は

十一月二十四日(日)

恒例のイベントとなり、四回目を迎える「雪ぼたる舞の里～越路～」の開催日が決定しました。十一月二十四日(日)です。皆さんに親しまれてきましたので、例年どおりこの時期の開催となります。今後、実行委員会はこの日に向けて、村芝居や皆さんが待ち望むような楽しいイベントの内容検討をします。

また、実行委員長には、昨年が続いて、飯塚の中静賢治さんに引き受けていただきました。副委員長には、東谷の内山齊さん、来迎寺の早川政子さんにお願いました。組織づくりが固まったところで、さらに実行委員会の活動も活発になるでしょう。

実行委員を募集しています

町の活性化イベントと一緒に盛り上げてみませんか。このようなイベントを成功させるには、まずは労力、つまり一人でも多くの実行委員・協力者が必要です。自分自身の開発のために、町の発展のため

めに協力してください。興味のある方は、ご近所の実行委員や役場企画振興課まで問い合わせてください。イベントが好きな方・芝居の好きな方、町内外・年齢は問いません。ぜひ、お願いします。

問い合わせ

役場企画振興課企画係
☎九二―三一一

(内線二五二)

オープニングを飾った「雪ぼたる」

先月五月九日(木)のテレビ新潟「夕方ワイド新潟一番」のご当地ソングスペシャルの第一回戦で、町イメージソングの『雪ぼたる』を披露。歌っ



たのは勿論チェリッシュ本人。雪ぼたる実行委員会も共演し、赤や青の衣装を身にまとい楽しく踊りを披露したり、ハッピーでみこしを担ぎ回り会場を盛り上げました。出演した実行委員はみな満足の笑みを浮かべていました。

東西別れて競い合った対決の結果、東軍の我が町は惜しくも敗れてしまいました。また、この番組では名誉町民の三波春夫さんも出演、西軍のキャプテンを務めました。敵軍ではありましたが、お互いにエールを送り合い番組を盛り上げました。

応援してください皆さん、どうもありがとうございます。



みこしで登場した「るるるん」くん。昨年白山祭りでしたに使ったものを、譲り受けみこしに改造。今回のテレビ初出演となりました。

私たちの税金 (21)

固定資産税は町税の柱

四月に固定資産課税台帳が縦覧されましたので、固定資産税について考えてみましょう。

固定資産税は平成六年度決算額で六億三千二百万円、町税の三十九%を占め、町民税に次ぐ重要な税として位置づけられています。

固定資産税は財産税

固定資産税は、固定資産(土地・家屋及び償却資産)自体の持っている価値(収益性)に着目して、この資産を持っていることに担税力を見出して、その資産価値に応じて課税されます。一種の財産税的な性格を持った物税です。ここで、その収益は現実には生じている収益ではなく、その資産に応じて生れるであろう収益、すなわち使用収益し得る価値というものと考えられており、固定資産税の課税標

準(税額算出の元)はこれらの資産の賃貸料や賃貸価格等ではなく、これらの資産の価格(適正な時価)とされています。

固定資産税は町税の安定自主財源の基本

固定資産税は越路町内の資産(属地)で所有者に課税されます。

市町村の収入は、その活動(行政運営)に対する財政的責任が最終的には住民にあるもので、自治の自主運営に責任を持つために、収入の柱として、あまり変動しない税が不可欠で、固定資産税はこの趣旨に沿ったものといえます。

固定資産税は申告によらず一方的な課税

固定資産税は、申告額によるものでなく、一方的に町が評価した台帳課税主義による税であるとされています。すなわち、固定資産税の所有者の住所・氏名・所在・地積・床

面積及び価格等の課税に必要なものを、賦課期日現在で確定させ、固定資産課税台帳に登録し、この台帳を関係者に供した上で課税されることとなります。また、この価格等に不服がある場合には、固定資産評価審査委員会に審査の申し出をすることができます。

なお、土地登記簿又は家屋登記簿の所有者が固定資産に登録された納税義務者となります。

固定資産税額の推移

年度	町税に占める固定資産税%	固定資産税額千円	町税総額千円
昭和50年度	35.9	103,837	289,340
昭和60年度	36.9	450,578	1,220,736
平成6年度	39.0	632,148	1,621,161



償却資産は減価償却費に反映

固定資産税は固定資産の価格を課税標準としていることから、法人又は事業を営む個人が法人税又は所得税の課税所得を減少させようとして、償却資産の過大評価を行って減価償却額又は減価償却費を増大しようとするれば、固定資産税の過大評価はそのまま固定資産税額の増大につながるというチェック・アンド・バランスの機能を有することにより、償却資産の過大評価を自動的に制御することとなっています。

三年毎に評価替え

経済事情の安定化に即応して、土地及び家屋に対して課する固定資産税の負担を安定的にし、また、評価事務を簡素適正化を図る趣旨から、基

準年度の価格を三年間据え置くこととされました。最初の基準年度は昭和三十一年度とし、三の倍数の年度を経過したごとの年度を基準年度としています。

住宅地に税額軽減

住宅政策の一環として、土地の高度利用及び一般住宅建築の促進から、一定の条件に該当する新築住宅に対して、一定期間固定資産税を軽減する措置も創設されました。

負担調整で年度上昇を緩やかに

三年に一度の土地の評価替えに伴う税負担の増加を緩和するための措置として、負担調整措置によって、毎年徐々に評価額に基づく税負担に近づけていくことを行っています。



標語

税金は明日の未来の第一歩

塚山中学校 原口俊行さん

やさしさと税で包もう 未来の私

越路中学校 土田麻衣子さん

ぼくら

岩塚保育園

ともだち



家のこいのぼりのそばで、兄弟で遊んでいる所です。保育園では水遊びが大好きです。毎日、保育園に行くのが楽しみです。



ゆり組
金子こゆきさん
(不動沢・五歳)

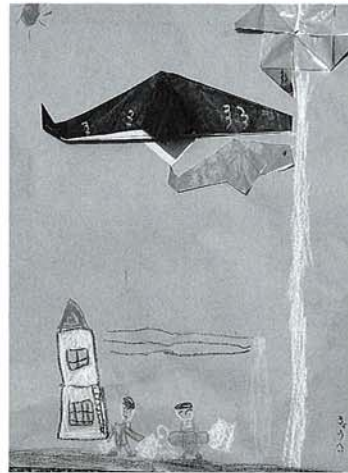

お兄ちゃんと、毎日元気に遊んでいます。保育園では、プランコに乗ったりおいかけっこが大好きです。



ゆり組
安藤きようへいくん
(岩田・五歳)

頭の体操

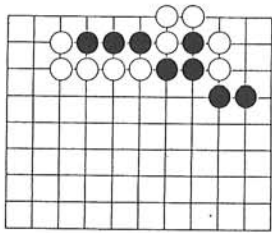

出題 名人 武宮正樹
●ヒント：ホウリコミを2発。
3分で1級、2分以内で有段者。



出題 九段 北村昌男
●ヒント：玉方の金が目ざわりだ
が、3二飛成は無謀。
10分で1級、5分で二段。
持駒 角金

「謎解き」急所の一打、4二角が好手。「逃げ道に打ち捨てて玉方3二金を取るのが妙手、よい手順。」

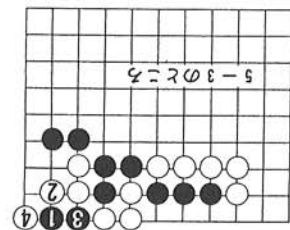

「謎解き」1
白2の抵抗には黒3のホウリコミから、再度の黒5の捨て石で一歩勝。詰将棋正解4
二角、同玉、4三金、3一玉、2一と、同玉、3二金、同角、2二金まで9手詰め。

塚山JBCスポーツ少年団女子A
2年連続全国大会出場!

第12回若葉カップ全国小学生バドミントン大会
県予選会兼第11回県小学生バドミントン大会

5月19日、新潟市体育館で行われた大会で、塚山JBCスポーツ少年団女子AチームがA級女子の部で優勝し、8月に京都府で行われる全国大会にコマを進めました。また、中野島、塚山JBCスポーツ少年団男子Aチームが、共にA級男子の部で3位と健闘しました。



六月二十三日(日)
浦河川公園グランドに於いて
町総合消防演習が実施されます



町消防団では、火災・風水害等が発生した場合に町民の生命・財産を守るため、団員の団結力によって被害を最小限に食い止める各種の災害を想定した訓練を日ごろから実施しております。
六月二十三日(日)には、その成果をさらに充実させるため、町総合消防演習が浦河川公園グランドを会場にして行われます。四百五十名の消防団員及び二十二台の消防ポンプ積載車、そして長岡消防署越路出張所隊員が参加して盛大に実施されます。
町民の皆さん、ぜひ見学にご来場くださるようお願いしております。

ひととき



雨上がりのさわやかなお天気のもと、自分たちも実際に田植えを経験してみようと、全国各地から酒の小売店さんが揃あさひ農研の田んぼに集合しました。日本酒はいい米、いい水、いい技が揃ってはじめていいお酒ができていきます。慣れない手つきで一生涯懸命植えた苗は、秋にはきつと豊かな実りを見せてくれることでしょう。

こしじ
文芸
俳句

越路町文芸協会俳句教室

- | | |
|------------------|--------|
| 三極の花三三が九の若木 | 安原 晃 |
| 歩き初む児にやわらかき木の芽風 | 藤沢 俊子 |
| 針穴に春日を透し糸通す | 米山 佳子 |
| 横顔の母子よく似てシャボン玉 | 清水 久子 |
| 助手席にゐる春眠に誘はれし | 平澤 澄江 |
| 春雪のあなどりがたき烈しさも | 今井 綾 |
| せせらぎや風のやさしさうららかさ | 酒井 文子 |
| 春灯下それぞれ趣味のはじまりし | 平石田 鶴子 |
| 菜の花の果に波寄す安房の海 | 吉岡 トキ |
| 春炬燵女ばかりのクラス会 | 白井 繁市 |
| 春雪と云へど思いもせぬ嵩に | 丸山 シヅ |
| 目をとじて雪解汚れの辻地蔵 | 白井 勘次郎 |
| 旅に出る話のはずむ春炬燵 | 西脇 弥一郎 |
| 畦を焼く炎のうねり映の畑 | 杉 茂 勇吉 |
| 待ちきれず雨にぬれての木の芽採り | 番 場 春三 |
| 浜海川原流雪の松の山 | |
| 灰皿の煙真っ直ぐ雪の夜 | |
| 矢車の音なく廻る風おちて | |
| ごうごうと音たて映の雪解川 | |



なでしこ

幕末の志士として活躍した石坂周蔵は、明治四年（一八七二）、東京の有力者をさそって、日本で最初の石油会社を設立し、長野で採油に成功しました。さらに、尼瀬でアメリカ式の機械掘りを試みましたが、こんどは失敗してしまいました。前年に北海道開拓使は、アメリカの地質学者ライマンを雇って、鉱山や石油、いおう資源などの調査に当たらせていました。

このころ、政府も油田の調査が必要なことを認めるようになりまし。同九年、ライマンの調査

ライマンの調査

新潟県の油田は東山・西山・新津がよく知られています。西山の油田は、明治十三年（一八八〇）ころ、妙法寺・長嶺・鎌田（西山町）などで、手掘りによる採油が盛んになりました。二十四年に日本石油が尼瀬（出雲崎町）で機械掘りの採油に成功し、一層発展しました。一方、東山でも、明治二十一年（一八八八）に浦瀬地内（長岡市）で大油脈が掘りあてられてから、多くの会社や組合が設立されました。越路でも早くから採油をする人々がいました。

越路の油田とライマンの調査

マンの仕事が一段落したのをみて、政府は、あらためて全国の地質調査を命じました。

ライマンは最初、信越の油田調査に取りかかりました。

彼は六月、十三名の補助員や助手を引き連れて長野県に入り、石坂周蔵が手掘りで採油に成功した善光寺の近くを視察しました。七月には新潟県に入り、十一月に帰京するまで、油井の所在地や地面にしみ出した所、ガスの噴出して

いる所などをくわしく調査しました。彼の報告書によると、中越では、見附・栃尾方面を視察したのち、長岡周辺では、浦瀬と成願寺・栖吉村の油井

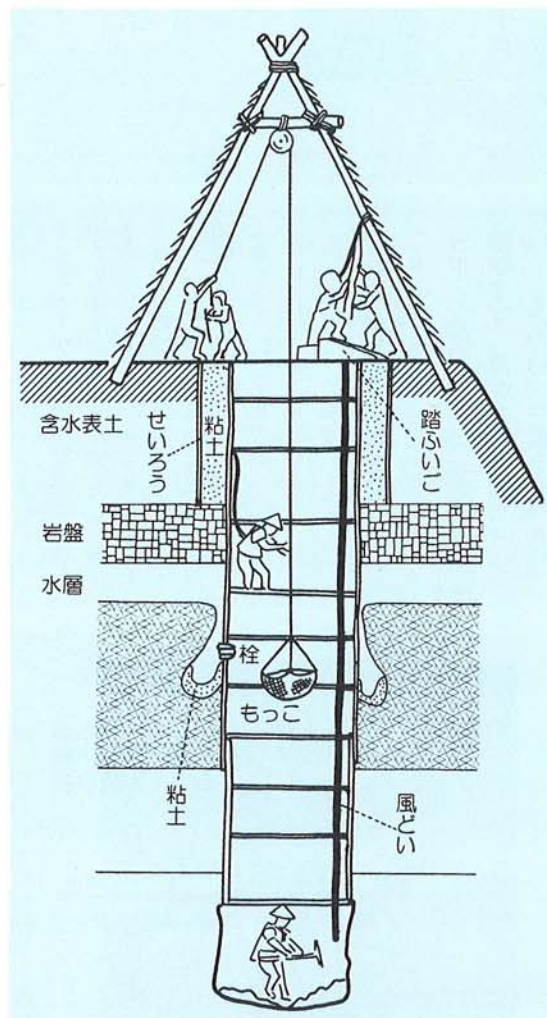

手掘り油井の略図
(参考:「ふるさと長岡のあゆみ」)

山屋の石油社中

ライマンの調査よりも早く、

跡などが調査されています。浦瀬では、油井は六箇所あるが、産油のみられるのは三箇所で、産油量は一日四升（七十二）くらいである、と記しています。

明治五年九月、岩田には山屋石炭油社中が組織され、手掘りの採油が行われていました。社中の規則では、①山屋谷に石油が湧き出しているのので、社中を組織して開業する、②社中は五名（郷田実蔵・白井莊三郎・小林彦四郎・中静平九郎・大森佐太郎）とし、順番に世話係となり、利益や損失は五名で精算する、③石油精製のための小屋を新築する、④製油は、自家用・よそ売りとも同額とし、出張販売には旅費を支給する、などときめられました。しかし、ライマンの報告にもみられるとおり、産油量は少なかつたようです。

この後、明治二十六年（一八九三）、十楽寺の平石平次らによって東谷・西谷方面で手掘りによる採油が計画されたが、成功しませんでした。翌年には、白石達太郎らが長岡の有力者松田周平・目黒寅松らの協力を得て、岩田地元石油採掘組合を組織して、山屋地内二二万坪（約七二畝）の土地で採掘に着手しましたが、思うような成果は得られませんでした。結局、三十年代に入って、日本石油や宝田石油会社などの大会社が機械掘りで着工して、相当な産油をみました。現在の越路原や親沢のプラントは地下で昔の夢につながっているのかもしれない。

町史編さん室 剣持利夫



青春グラフィック

男子バスケットボール部は、二年生十二人、三年生十人、そして五月から新たに一年生十一人を加え、総勢三十三人の部になりました。一人一人のやる気を大切に、チームが一丸となって練習に取り組むことを活動目標に頑張っています。チームの特徴は、全体的に小柄で、郡内の他校のチームに比べると体格的に不利です。でも、これは仕方のないことなので、その分スピードのある動きとシュート力でカバーできるように練習しています。特に、フットワークなどの基本を大切に、走る内容を多く取り入れ

越路中学校 男子バスケットボール部

部長 野口 紘史



た速攻練習と、ジャンプシュートやスリーポイントシュートなどのシュート練習に力を入れています。現在、郡陸上大会の選手を兼ねている部員が多くいて、みんなでまとまったチーム練習の時間が十分に取れないのが悩みです。練習はとても苦しいことばかりですが、みんなで励まし合い、持ち前のチームワークの良さや脚を武器に、郡大会で優勝して中越大会に出場し、さらに県大会に出場できることを目標に頑張っています。

春の物産・特産展



五月三日・四日の両日長谷川邸の駐車場において、町の特産及び物産の展示即売が行われました。今年は雪が多かったため、山菜の生育が遅く販売量も少なかつたが二日間で約六百人以上の方々からご利用いただきました。

“花と緑の越路町” 花いっぱい運動展開される

町内を花いっぱいにしようと4月29日（みどりの日）町総合福祉センターにおいて、花いっぱい運動実行委員会主催で行われ、前田地区の沿道に飾られました。



SPORTS



申し込み・問い合わせは
町教育委員会へ
☎92-4655

～各種大会や
教室のご案内～

6月のスポーツ

行事	とき	ところ	対象者	その他
第17回越路町 婦人バレーボール大会	9日(日) AM8:30～	町民体育館	町内婦人チーム	参加費2,000円
第17回越路町 職域バレーボール大会	7月7日(日) AM8:30～	町民体育館	町内職域チーム	参加費2,000円

第17回ヨネックス杯兼
第7回ジュニアバドミントン大会

とき 6月23日(日)AM8:30～
ところ 町民体育館
対象者 連盟会員及び町内の小学生
種目 ○Aクラス シングルス男・女
○一般 シングルス男・女
○中学生 シングルス男・女
ダブルス男・女
○小学生 高学年シングルス男・女
低学年シングルス男・女
年会費 Aクラス、一般のみ1,000円
申し込み 6月10日(木)までにヨネックス(株)内
バドミントン連盟、田辺 (☎94-2121)
または教育委員会 (☎92-4655) へ

6月1日1時オープン

B&G海洋センタープール

利用期間 6月1日～9月中旬
休館日 毎週月曜日
利用時間 午前9時～午後9時
※ただし、6月中は次の時間帯となりますのでご注意ください。

- 毎週火～金曜日
午後6時～9時
- 毎週土曜日(第2・第4の午前中は中学生以下無料)
午後1時～5時
午後6時～9時
- 毎週日曜日
午前9時～12時
午後1時～5時

6月の各種教室案内

- ◎初心者テニス教室 河川公園テニスコート
4日・7日・11日・14日・18日・21日・25日・28日
(毎週火曜日、金曜日)
- ◎少年少女剣道教室 浦勤労者体育センター
1日・15日・22日・29日(土曜日)
- ◎少年野球教室 河川公園野球場
1日・8日・15日・22日・29日(土曜日)

第9回春季バレーボール大会結果

5月19日(日)町民体育館を会場に、町バレーボール協会主催による第9回春季バレーボール大会が開催されました。本大会にはA・B・C各クラスに18チームが参加し熱戦を展開しました。

- ◇Aクラス 優勝 ガマンズA
準優勝 ニューヤンキースA
- ◇Bクラス 優勝 浦中ファミリーズA
準優勝 フルぱわ～ずアスリー人
- ◇Cクラス 優勝 NAKAYA・B
準優勝 木曜クラブ



▲Cクラス初優勝に喜ぶNAKAYA・B

公民館だより

公民館は、住民のために教育、学術及び文化に関する各種の事業を行い、住民の教育の向上、健康の増進、情操の純化を図り、生活文化の振興、社会福祉の増進に寄与することが目的です。

文化講演会

演題 「日本人の礼儀作法」
講師 東洋大学社会学部教授
高橋統一 先生
日時 6月6日(木)
7時より2時間程度
会場 福祉センター3階レク室
会場発表
「七里恒順和上の一生」
円了会会員 小野塚敏則
入場無料

講師高橋先生はNHK「作法の極意」にも出演された方で、当日は日本の礼儀作法や地域社会のあり方についてわかりやすく講演いただきます。多数のご来場をお待ちしております。

主催 越路町円了会・町教育委員会

越路フェスティバル'96
歩かんか
ウキウキウォークラリー天国

年に一度の七夕の日。ウォークラリーで、あなたもさわやかな汗を流してみませんか。

日時 7月7日(日)
8時30分受付開始

集合場所 福祉センター駐車場
参加料 1時30分ころ
1人300円
申し込み 越路町教育委員会
☎92-4655
主催 UYM越路青年会
後援 越路町教育委員会

ホタルに集う
ネイチャーゲームの会

日時 7月6日(土)
午後6時30分～9時
集合場所 岩田婦人研修センター
会場 岩田地内ホタル発生地
参加費 30名程度
おとな300円
子ども200円
対象 小学生以上の子ども(保護者同伴)からおとな
申込み 往復はがきにて、住所、氏名、年齢、電話番号を明記の上、左記までお申込みください。
〒949-54
越路町朝日516-3
平澤 聡
☎92-2144
主催 長岡ネイチャーゲーム
後援 日本ネイチャーゲーム協会
新潟県支部
越路町教育委員会

※小雨決行。程度により室内

今月の行事

- ◎高齢者教室(中央学習会)
期日: 6月6日(木), 14日(金)
会場: 福祉センター
- ◎高齢者教室(出張学習会)
期日: 6月3日(月) 会場: 不動沢公民館
10日(月) 岩田婦人研修センター
12日(水) 飯塚公民館
24日(月) 越路町勤労者会館
- ◎英会話教室 会場: 福祉センター
ジュニア(火曜コース): 6月4日, 11日, 18日, 25日
ジュニア(水曜コース)・初級コース・中級コース
: 6月5日, 12日, 19日, 26日
上級コース: 6月6日, 13日, 20日, 27日(毎週木曜日)
- ◎コーラス教室 会場: 福祉センター
期日: 6月12日(水), 26日(水)
- ◎古文書解読講座 会場: 福祉センター
初級: 6月4日, 11日, 18日, 25日(毎週火曜日)
中級: 6月4日, 18日, 25日(11日は休みです)
- ◎「大地の会」総会
期日: 6月18日(火)7時00分より
会場: 福祉センター
- ◎るるん親子教室
期日: 6月20日(木) 会場: もみじ園

越路町春季謡曲大会

観世・宝生・金生の三派60名による競演です。是非お越しください。
期日 6月23日(日)午前9時半開始

ネイチャーゲームは、自然と環境を通して楽しみながら体験し、理解する野外ゲームです。小学生以上のお子様であれば、参加できる内容ですので、お気軽にご参加ください。ホタルの飛び交う時節、ホタル観察会もあわせて行います。



会場 来迎寺元町事務室(郷土資料館)
入場無料