

お知らせ

2月 広報カレンダー

1 水	乳児健診 (13:30~14:30 J A岩塚)	18 土	役場閉庁日
2 木	乳児健診 (13:30~14:30福祉センター)	19 日	雨水
3 金	健康相談 (9:30~11:30飯塚集会所) 節分	20 月	健康相談 (9:30~11:30西野区事務所)
4 土	立春 役場閉庁日	21 火	1才6ヶ月健診 (13:30~14:30 J A岩塚) 心配ごと相談 (13:30~16:00 役場) 国民年金相談 (9:00~16:00 役場) 行政相談 (10:00~14:00 役場)
5 日		22 水	1才6ヶ月健診 (13:30~14:30福祉センター)
6 月	献血 (9:30~11:30榊西栄建設) (13:30~15:15 J A岩塚)	23 木	講演会「老人の心の健康」 (10:00~12:00中野島コミュ ニティセンター) 介護劇「富士子おばあちゃん の一日」 (13:00~14:30中野島コミュ ニティセンター)
7 火	心配ごと相談 (13:30~16:00 役場)	24 金	
8 水		25 土	役場閉庁日
9 木	母親学級 (14:00~ 役場)	26 日	
10 金	健康相談 (9:30~11:30塚野山集落開発 センター)	27 月	
11 土	建国記念の日	28 火	固定資産税 第4期納期限 国民健康保険料 第6期納期限 心配ごと相談 (13:30~16:00 役場)
12 日		3/1 水	
13 月		2 木	
14 火	心配ごと相談 (13:30~16:00 役場) 3才児健診 (13:30~14:30 J A岩塚)	3 金	麻しん (13:40~14:30浦区事務所)
15 水	3才児健診 (13:30~15:00福祉センター)		
16 木			
17 金			

※氏名は常用漢字を使用していますので、戸籍上の字体と異なる場合があります。



町の人口

住民基本台帳人口 (12月末日現在)		
	前月比	
世帯数	3,531	±0
人口	14,566	-4
内訳		
男	7,105	-1
女	7,461	-3

さいの神

1月15日の小正月に町内各地で昔ながらの「さいの神」行事が行われました。  
燃えさかる火に手をかざしたり、家中でいただく切り餅やスルメを焼き「無病息災」を願う行事でした。  
写真は、来迎寺前田地区のさいの神行事。

昔から人々は、得体の知れない現象、原因不明の事柄などを、すべて鬼のなすわざと考え、恐れっていました。平安時代になると、その恐れ(あるいは畏怖)の概念が、仏教でいう鬼、つまり地獄に墮ちた死者を扱う者と結び付き、絵、文字などにさまざまな形で登場するようになり、「人間に恐怖をもたらす存在」は、次第に「悪者」のイメージに具体化されていきます。  
節分に豆をまいて鬼を追い払う風習は、大みそかの夜に悪の象徴である鬼を追い払う宮中行事、追儺が民間に伝わって定着したものの、節分に現れる赤鬼、青鬼、黒鬼はそれぞれ貪欲、怒り、愚かさを象徴したものとされています。  
家に棲む災いのもとを追い払い、福を呼び込む豆まきは、同時に己のなかに巣くう邪悪の心を追い出し、清々しく新年を迎える儀式でもあるのです。

鬼は外...



## 学校給食臨時調理員募集

越路町では次のように学校給食臨時調理員を募集しております。

1. 職種・採用予定人員  
学校給食調理員 若干名  
(満20歳以上50歳未満)
2. 資格 特に必要としない
3. 勤務時間 午前9時から午後4時まで
4. 時給 720円
5. 受付期限 平成7年2月28日まで
6. 申し込み先  
越路町役場 総務課 ☎92-3111

## おごしの里臨時職員募集

おごしの里では次のように臨時職員を募集しております。

1. 職種・採用予定人員  
寮父母(満18歳以上50歳未満) 若干名  
看護婦(満20歳以上50歳未満) 1名
2. 資格  
寮父母 特に必要としない(健康な方)  
看護婦 准看護婦又は看護婦の資格を有するもの
3. 受付期限 平成7年2月20日まで
4. 申し込み先  
おごしの里 庶務係 ☎95-3110

## 阪神大震災 義援金の受付

平成7年1月17日午前5時46分頃、淡路島を震源とした大規模な地震が発生し、多くの死傷者が出ております。ついで、越路町及び越路町社会福祉協議会並びに日赤越路町分区におきましても下記の窓口において義援金の受付を実施しますのでご協力くださいますようお願いいたします。

**受付期間** 平成7年1月17日より2月28日まで

**募金箱設置場所**  
越路町役場、岩野区事務所、岩野中島区長宅、釜ヶ島区事務所、浦区事務所、神谷区事務所、こしじ農協中野島出張所、来迎寺中央会館、来迎寺元町事務所、越路町総合福祉センター、朝日区事務所、沢下条区事務所、飯塚区事務所、越路町勤労者会館(十楽寺区事務所)、中島区長宅、岩田区事務所、不動沢区事務所、東谷区事務所、西谷区事務所、塚野山区事務所、菅沼区長宅、小坂区事務所、来迎寺白山地区成田屋、ひら一酒店、東屋酒店

尚、お願いした義援金は今回の阪神大震災と昨年暮れに発生した三陸はるか沖地震災害の二つの義援金です。各家庭を訪問しての募金活動は実施しておりませんのでご注意ください。

## 功績をたたえて

# 6名が晴れの受賞

新年名刺交換会の席上で表彰

## 平成六年度 越路町功勞表彰

町では、越路町表彰条例に基づいて町の政治、経済、文化、社会その他町政振興に寄与し、又は衆人の模範と認められる行為があった者を表彰しております。

今年度は次の方々が自治功勞表彰を受賞されました。伝達式は、一月六日町総合福祉センターに町内有志百三十九名を招いて行われた新年名刺交換会の席上、水島町長から表彰状と記念品が贈られました。

(敬称略・順不同)

### 自治功勞表彰



星野 信二

(来迎寺・六十四歳)  
郵政業務に四十二年間勤務し、功勞が認められたもの。勲六等瑞宝章を受章されている。



郷 良夫

(朝日・六十二歳)  
杜氏として四十五年、良質の酒造りに専念し、卓越した技能者として県知事表彰を受けられました。



石黒 栄松

(岩野・七十四歳)  
越路町農業委員として十五年間在職され、農政発展に寄与されました。



高橋与喜孝

(神谷・四十六歳)  
町消防団員として二十余年にわたり、消防防災活動に尽力されていることによる。



中静 一雄

(飯塚・六十四歳)  
町交通指導員として二十余年にわたり、交通安全活動に尽力されていることによる。



立 智信

(西野・六十二歳)  
町交通指導員として二十余年にわたり、交通安全活動に尽力されていることによる。

## 新年名刺交換会開かれる



一月六日、町総合福祉センターで町内総代さんら町政関係者は、年頭にあたり、町政の発展と町民の健康を祈念して行われるものです。

係者百三十九名が集まり新年名刺交換会が開かれました。この会は、年頭にあたり、町政の発展と町民の健康を祈念して行われるものです。式典では、水島町長より新年の挨拶があり、つづいて各分野で活躍された方々の表彰が行われました。このあと、町議会議長の祝辞と受賞者代表の謝辞があり、祝賀会と進みました。祝賀会では、みなさんのそれぞれの活躍と町政発展を願っておられました。

## 消防出初式が行われる



町消防団では一月八日(日)役場を会場に班長以上の幹部百

名が参集し消防出初式が行われました。この行事は、本年度の消防団事業を遂行するにあたり団員が一体となり規律を重んじ、礼節を正すことを目的に行われるものです。式典では、消防団長の訓示、町長のあいさつがあり、永年功績のあった団員の表彰の伝達が行われました。最後に参加者一同で今年の無火災を祈念し、「火の用心」三唱を行い盛大のうちに式典を終了しました。

# 糖尿病にならないために

(町の成人病検診で糖尿病が見つかった人は22人)



糖尿病予防教室 食事指導会

最近糖尿病患者が増えていると言われています。越路町では、基本健診で受診者全員に、従来の尿検査に加え、随時の血糖検査をするようになり、その結果受診者の約三割にその疑いが発見されます。実際糖尿病を診断するための糖負荷検査をやってみますと平成六年度は、受診者一四四人中、糖尿病型が二十二人、境界型が九十二人、正常型が三十人でした。受診者には検査結果について指導会を実施しますが、その時話題になった受診者の生の声を以下に書き並べてみました。どうぞ家族、お茶飲み友達、職場等で、ご自分の日頃の生活習慣や健康管理について、これを機会に話し合ってみて下さい。

### 受診者の声

#### 食生活について

○自家製の梅酒や梅ジュースを暑い夏



成人病検診結果通知と指導会

場は水がわりに飲んでいた。(砂糖のとり過ぎ)

○お茶飲みでお菓子を友達にすすめるに、まず自分でも食べなければ相手に悪いと思う。(お茶飲みの風習)

○酒を飲むとつい食べる量も増えてしまう。(カロリーのとり過ぎ) 日本酒をウイスキーに変えた。(ウイスキーにもカロリーがある)

○御飯の量が減り、つけものもうす味になったが間食をよくする。そして昔よりは動かないし仕事も楽になった。(消費カロリーの減少)

○近い所へ行くにもつい車を使ってしまふ。(車の普及、歩かない)

○糖尿病について

○今まで職場健診(尿検査)では発見されなかった。(血糖検査が必要) やせている人も糖尿病になるのか?(インシュリン不足とその働きが弱

## 講演会のお知らせ

あなたの家の  
おじいちゃん、おばあちゃんは元気ですか?

“元気”と一言にいても体の健康だけではありません。目には見えませんが心も健康であって“元気”つまり健康といえるのではないのでしょうか。

日 時 平成7年2月23日(木)  
午前10時から  
「老人の心の健康」  
田宮病院院長 大橋正和先生  
会場 西野区事務所  
主催 JAこしじ、町住民課  
問い合わせ 役場住民課保健衛生係(92-3108)  
※ 引き続き中野島コミュニティセンターで午後1時～2時30分、町教育委員会主催で痴呆性老人介護劇を上演します。多数ご覧ください。

くなるのが原因)  
○自分の家系は糖尿病ではないのに血糖値が高くなった。(遺伝だけでなく食生活習慣が誘因になる)  
○糖尿病になって失明した人や脳卒中を合併した人がいる。(糖尿病は万病のもと)  
○糖尿病を予防するには  
○暴飲暴食をさける。  
○一日一万歩をめざす。又は週に二、三回少なくとも二十分以上は早足(息がはずむ程度)で歩く。  
○ストレスをためない。  
○年に一回は健康診断を受ける。(血糖検査)

血糖検査受診者で、過去に境界型と診断された方三十六人のうち、正常型に改善された方が九人いました。それらの方々は今までの生活習慣を反省し、間食を控えたり、酒量を二合から一合に減らしたり、運動(徒歩)をはじめたり等自分の出来ることを実行しました。  
これからもよい生活習慣を身につけ、成人病予防に努めて下さい。

健康のため歩こう!

# 地震に備えて

## 地震でいちばん恐ろしいのは**火事**



去る、1月17日午前5時46分頃、兵庫県淡路島地方で大地震が発生し、過去に例のない多くの尊い生命が奪われました。この悲惨な災害がどこでいつ襲ってくるかわかりません。いざという時に備えて、常に身の安全を守るため次の事について注意・点検をしておきましょう。

### 地震!そのときはこうして身を守る

- ①「火を消せ!」と大声を出す
  - 家族みんなが「火を消せ」と大声を出す(その習慣をつけておくようにする)。
  - その気持ちを持ち続けて、大揺れがしずまったら「火の始末」の行動を開始する。
- ②身の安全を守る
  - 「火を消せ」と言いながら、とっさにテーブルや机の下、安全な位置に身を寄せてけがをしないようにする。
  - 乳幼児の安全をとっさに守る。



- ③外には飛び出していけない
  - 瓦の落下があるので危ない。
  - 門柱やブロック塀などに身を寄せない。
  - 外へ逃げ出してしまうと、火の始末が手おくれになることがある。
- ④出火など安全の確認をする
  - 火の元をすべて点検する。
  - 都市ガス・プロパンガスのガスもれはないか入念に確認する。
  - ガスもれ等に用心して、安全確認までたばこなど火は使わない。
- ⑤余震に備える
  - 転倒、移動、落下、崩壊など持ちこたえたものが、余震でそうなる危険があるので、室内では安全な場所で過ごし、外では塀などに近よらない。
  - 安全な一室をつくり、そこで寝起きする。
- ⑥近隣への協力をする
  - 出火があれば消火にかけつける。
  - 負傷者の救出救護を手伝う。
  - 高齢者世帯や障害者の方のいる家庭など、すぐにたずねて安全を確認し、余震への備えの助力をする。
- ⑦デマにまどわされない
  - 正しい情報を聞く。
  - とくに地域の防災関係機関の広報は、よく聞きとるようにする。
  - 人の噂はすぐに信じない。また、それを他に伝えないこと。

### 地震に対する備え

大地震のあと、水道や電気が被害を受けて断水や停電が続いたり、都市ガスも長期間供給がストップしたり、また、食料品も品不足になったりすることが起こります。このため、数日間は自力でしのげる「そなえ」が大切です。とくに水、燃料を供給に依存している家庭では、長期間の用意が必要です。

### 水

- 「1人1日3ℓ」——飲料用や煮炊き用の水の量の目安です。
- ストックは、ポリタンクが便利です。時々取り替えましょう。
- 生活用水や水洗トイレ用には、ふろの残り湯を活用しましょう。

### 食料

- まず、米のストックを考えましょう。
- 米のごはんがいちばん落ち着きと満足感を与えるからです。
- また、米のごはんは缶詰やレトルト製品、アルファ米、フリーズドライ製品などたくさん保存のきくものが出まわっています。
- おかずになるものも缶詰、びん詰、レトルト、フリーズドライ、乾物などたくさんあります。
- 乳児の粉ミルク、病人の特殊治療食、幼児のおやつなどのストックも必要です。

### 燃料

- 卓上カセットこんろや固形燃料、ハイキング用の燃料器具など便利なものがあります。
- 七輪で木炭や板きれなどを使用するやり方もあります。
- 衛生上、健康保持上、水の煮沸や煮物は重要ですので、多目に用意しましょう。

### 照明・暖房

- 懐中電灯を1人に1個くらい用意しておきましょう。予備の電池のストックが大切です。
- ろうそくの使用は危険が大きいのでなるべく使用しないようにしましょう。とくに子供や高齢者だけの使用はやめましょう。
- 暖房器具や炊飯器などは、電気製品でないものも用意しておきましょう。
- 情報を聞くことは重要なことです。ラジオの予備の電池は多く用意しておきましょう。聞き放しでは電池はすぐに消費されます。

# こどもたちのすこやかな成長を願って

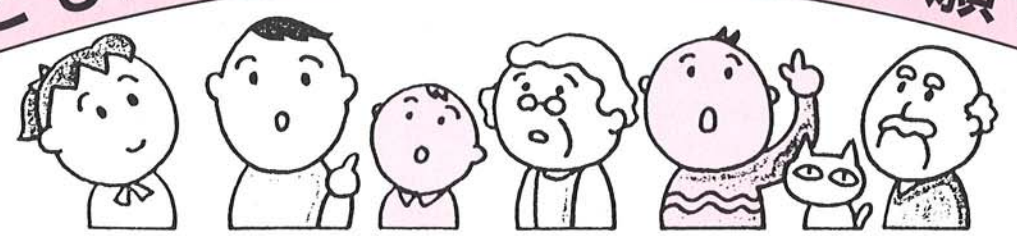

## 児童手当

児童手当は、児童を養育している人に手当を支給することにより、家庭における生活の安定と、次代の社会を担う児童の健全な育成及び資質の向上を目的としています。

○児童手当を受給できる人  
3歳未満の児童を養育している人に支給されます。ただし、前年（1月から5月までの月分の手当については前々年）の所得が一定額以上の場合には、所得制限により児童手当は支給されません。

○請求の方法  
児童手当（特例給付）の支給を受けようとする場合には、児童手当認定請求書を役場（公務員の場合は勤務先）に提出してください。

児童手当の支給は、認定請求の翌月から開始（一部特例があります）され、支給事由の消滅した日の属する月分で終わります。

○児童手当の額  
第1子・第2子 5,000円（月額）  
第3子以降 10,000円（月額）

## 児童扶養手当

児童扶養手当は、父親と生計を同じくしていない児童に対し、心身の健やかな成長、福祉の増進を図ることを目的として、18歳未満の児童（平成7年4月1日からは、18歳に達する日以後の最初の3月31日まで）または20歳未満で障害がある児童を養育している人に支給されます。

また、父が重度の障害者である場合も支給されます。（支給要件に該当してから5年を経過すると請求する権利がなくなりますので、早めに手続きをしてください。）

## 特別児童扶養手当

20歳未満で身体または精神に障害があり、日常生活が制限される児童を育てている人に児童の福祉の増進を図ることを目的として支給されます。

所得制限がありますので、くわしいことは町福祉課に問合せください。

## 児童手当受給者の皆さんへ

2月期児童手当（10月分～1月分）を2月10日に指定の金融機関へ振り込みいたしますので、ご確認ください。

## 長寿者にお祝い贈る



町では、百歳、九十五歳を迎えられたお年寄りに記念品を贈り、長寿をお祝いしています。

今年、百歳の方一名、九十五歳の方八名にそれぞれ水島町長が訪問し、祝詞と木盃、羽毛肌掛ふとんを贈り長寿をお祝いしました。お祝いを受けた長寿の方々は町からお祝いを元気に受けとられ、皆さんのお陰ですと顔をほころばせておられました。

## 越路町森林組合広域合併へ

かねてから合併が懸案となっていました長岡市と三島郡中部、越路町の三森林組合の広域合併に向けた予備契約調印式が去る一月十八日、関係市町長、森林組合関係者約百人が出席し、パストラ長岡で行われました。

正式合併は、二月二十日に開催される合併総会承認後となりますが、六月一日を目途に長岡地域森林組合として発足に各組合仕事に邁進してまいります。

合併後は、組合員四千二百六十三人、保有林六千七百九十九ヘクタールの県下第三位の大規模組合が誕生いたします。



写真は広域合併に向けての調印式

今後の森林事業に大なる期待を

## パスポートの残存有効期間を ご存知ですか

いま持っているパスポートの有効期限を見てください。一年以上あれば、まず問題はありません。もし一年未満なら、注意が必要です。外国では、パスポートの残存有効期間を入国の条件にしているところがあります。

イギリスを例にとってみましょう。滞在期間のほかに、二か月の残存有効期間が必要です。中国やインドネシアでは、滞在期間のほかに六か月の残存有効期間が必要です。残存有効期間が規定に達していないと、入国を断られる場合があります。

## 国民年金法が改正になりました

国民年金等の公的年金では、五年に一度、財政再計算といって、生活水準や物価の変動に合わせて年金額の見直しをしています。

昨年は、その財政再計算の年にあたり、平成六年十月より年金額が次のように引き上げられました。

項目	年度	
	平成6年4月～平成6年9月	平成6年10月より
老齢基礎年金	62,275円	65,000円
障害基礎年金（一級）	77,841	81,250
“（二級）	62,275	65,000
遺族基礎年金（子1人）	80,225	83,700
老齢福祉年金（全額支給の場合）	31,866	33,300
“（一部支給の場合）	25,608	26,100

その他の改正  
遺族基礎年金の子の年齢要件などが改善されました。遺族基礎年金における子どもについては、十八歳到達日から受給できなくなっていました。平成七年四月からは子どもが十八歳に到達する日が属する年度末まで支給されるようになりました。

サラリーマンの配偶者（奥さん）については、国民年金第三号被保険者として届出が必要ですが、過去に届出を忘れていた方などで保険料納付済み期間に算入されない期間のある方について、平成七年四月から平成九年三月までの間に特別届出を行えば、その期間について、届出が行われた日から保険料納付済み期間として算入されることとなりました。



## ワカサギ釣り

厳冬、湖にはった氷に丸い穴を開けて釣るワカサギの穴釣りは、冬の風物詩です。それで、ワカサギを冬の季語と思っています。しかし、冬ではなく、春の季語となっている歳時記もあります。日本は縦に長く、ワカサギは全国に広く分布しているため、地域によって違ってくるからでしょう。

ワカサギは、公魚、若鷺、鰯などと書きます。山陰や北陸では、アマサギと呼ぶこともあり、北海道や東北で、キュウリと呼ぶ魚もこの仲間です。ワカサギは体長十五センチほどで、半透明で銀色に光るスマートな魚です。味もよいので、釣り人に人気があります。

釣り場としては、諏訪湖や榛名湖、松原湖や山中湖、河口湖などが知られています。しかし本来は北日本の淡水にも汽水にもすむ魚で、サケに似た生態です。環境の変化に強いために、全国の天然湖、人造湖、ため池などに移されて繁殖したのです。

ワカサギは、塩焼きやつけ焼き、南蛮漬けや魚田、つくだ煮など、いろいろな調理法があります。島根県の宍道湖でとれるワカサギは、「宍道湖七珍」の一つとして珍重されています。照り焼きにして熱いごはんに乗せ、お茶を注いだ「柳かけ」というお茶漬けは郷土料理の一つです。

ワカサギの穴釣りのシーズンは、寒さが厳しく、暖房などのエネルギー需要が増える時期です。二月は、「省エネルギー月間」です。エネルギーの有効活用を、工夫したいものです。



# ルレープ会員募集

我が国における農村では、農業者の高齢化が進み、担い手の確保が難しくなっています。町でもこの局面打開を狙って担い手確保を目的とした組織「ルレープ越路21」が昨年発足しました。

「ルレープ」とは、フランス語で「夢をもつ」との意。年齢は、概ね20才から45才で構成しています。

昨年は、会員の気概の一端を町民に示そうと「越路ほたる産業フェア」に参加し、牛の丸焼きを役場前広場で行いました。

新年度事業は、パソコン教



室、視察研修、牛の丸焼き等を計画しています。

イベント等を含めよりいっそうの仲間意識を高め、組織の活性化を図る為にもより多くの会員を募集しています。

あなたの夢を実現してみませんか。

(会員申込先 越路町農業委員会事務局)

# 支援します

## ゆめ・あひ・ものづくり

新潟県では、中小企業の技術開発、新製品開発のための経費の一部を補助します。

- ・ゆめづくり支援補助金
- ・本開発前の企画・調査・立案等
- ・わざづくり支援補助金
- ・技術開発や試作等
- ・ものづくり支援補助金
- ・異分野技術の導入等による新製品開発

○対象者  
中小企業者または中小企業の団体

○事業計画募集期間  
平成七年一月十七日(火)～二月十七日(金)

詳しいことやお問い合わせは次にしてください。

新潟県商工労働部工業振興課  
(☎025-251-2855・2789)

新潟県工業技術センター  
(☎025-251-4491・4168)

新潟県醸造試験場  
(☎025-221-4568)

# 改正雇用保険法

## 説明会の開催について

平成七年四月一日から雇用保険制度が大幅に改正されます。この説明会を次の日程により開催しますのでご案内いたします。

- 平成七年二月二十一日(火) 午後一時三十分から  
ハイブ長岡二階特別会議室  
(長岡市寺島町三二五番地)
- 平成七年二月二十三日(木) 午後一時三十分から  
ホテルニューオータニNCホール

ル  
(長岡市台町二丁目八一三五)  
○平成七年二月二十七日(月) 午後一時三十分から  
栃尾市民会館大ホール  
(栃尾市中央公園一四〇)  
詳しいことやお問い合わせは次にしてください。  
ハローワーク長岡(公共職業安定所)  
☎三二二-一一八一

# 防火管理講習のお知らせ

日時  
甲種 三月二日(木)、三日(金)  
(二日間の受講が必要)  
乙種 三月一日(水)

定員  
甲種 一三〇人  
乙種 一三〇人

会場  
教育センター(長岡市三和)

受講料  
二、三〇〇円(テキスト代) 申し込み  
二月十三日(月)～二十四日(金)までに顔写真(縦4cm×横3cm)一枚を添えて、長岡市消防本部予防課へ  
詳しくは、☎35-2194へ  
火災を見つけたときの三原則  
一、知らせる(通報)  
二、消す(消火)  
三、逃げる(避難)

# 私たちの税金 (7)

## 税金は公共サービスのための会費

私たちの税金(5)(12月号)では所得税のお話をしましたので、今回は町民税(住民税)について説明いたします。

私たちの生活は、国や地方公共団体(県や市町村)の活動と深く結びついており、この活動に基づいていろいろなサービスを享受しながら毎日を暮らしています。

身近な例をみても道路、上下水道、福祉施設など公共施設が整備され、教育、警察、消防などの公共サービスが充実されるなど、このような私たちの生活に欠かすことのできない公共サービスは、その経費を税金という形で負担しています。

税金は、この共同社会を維持するための、いわば会費であるということがいえるでしょう。

設が整備され、教育、警察、消防などの公共サービスが充実されるなど、このような私たちの生活に欠かすことのできない公共サービスは、その経費を税金という形で負担しています。

税金は、この共同社会を維持するための、いわば会費であるということがいえるでしょう。

## 町民税は住民税ともいう

## みんなが広く、うすく負担して

町民税は住民税とも呼ばれています。

町民税は町税の中で一番ウエイトが大きく、今年の予算額では六億八千二百三十八万円です。町税全体の四五・九%を占めており、町民の九千七百人(このうち非課税者三千三百人)の方々から負担をお願いしているのです。

町民税は個人及び法人に課税され、課税の基準は①均等割、②所得割又は法人税割と



③利子割となっています。

①均等割は一人千五百円で町民等しく課税されます。

②所得割は個人の場合は、所得額に応じて、三%、八%、十一%の三区間で課税され、法人は資本金や従業員数によ

## 個人町民税の非課税者とは

個人町民税(住民税)は次に該当する者は均等割も所得割も課税されません。

- ①前年中に所得がなかった方
- ②生活保護法による生活扶助を受けている方
- ③障害者、未成年者、老年者寡婦(夫)で前年の所得が百二十五万円以下の方

## 個人町民税は年四回で納税

個人町民税の納税については、六月、八月、十月、一月の年四回に分けて納税してもらっています。

## 固定資産課税台帳の縦覧期について

課税台帳は、通常は、三月一日から三月二十日までの間に縦覧に供すべきものでありますが、今回は、地方税法の一部改正(見込)により負担調整の対象となる見込の土地について、課税台帳に登録す

またサラリーマンについては、毎月給料から天引きされて事業主から納入してもらっているものです。

べき課税標準額がこの期間には確定しないと考えられますので、法第四一五条第一項但し書きの規定により縦覧期間を四月に延期することとなります。(期間については三月の町報に掲載いたします)

## 能力開発セミナー

三月コース  
○申込・問い合わせ先  
ポリテクセンター新潟  
開発援護課  
〒940 長岡市住吉三一一一  
☎ 三七〇-四五〇  
FAX 三三二-四二二

研修コース	期間	昼夜
パソコンによる品質管理	27・28	昼
パソコンワープロの基礎	4・11・18・25	昼
パソコン入門	6・7	昼
表計算ソフト(基礎編)	4・11・19	昼
表計算(応用編)ロータス123	20・22・24	昼
BASIC中級B	4・5・11・12	昼
テクニカルイラストレーション(立体製図)	6・8	昼
有線リレーシークンズ制御の基礎	4・5・11・12	昼
アナログ回路	18・19・21	昼
メカトロニクスのためのモータ制御	25・26	昼
現場の実用数学	11・12	昼
仕上げ	13・17	昼
旋盤応用(1)	3・6・7	昼
旋盤応用(2)	8・10	昼
対話型NC旋盤	1・3	昼
半自動旋盤ガスアーク溶接技術クリニック	4・5・11・12	昼
ポリエステルパテ付け	3・4	昼
金属塗装の基礎技術	10・11・18	昼
透視図法基礎図法	4・5・11・12	昼
*(簡略図法)	24・26	昼
住宅模型の製図	7・10	昼

## 交通災害共済会費募集

交通災害共済は、交通災害により死傷を受けた場合に共済見舞金を支給する事業として、県内全市町村が共同で運営しています。

現在加入している方は、三月三十一日で期間満了となりますので、更新の手続きをお願いします。

また、加入されていない方は、ぜひこの機会に加入して万一の事故に備えてください。

会費は、一人年額五百円です。(年の途中で加入する場合は同額です。)

共済期間は、平成七年四月一日から平成八年三月三十一日までの一年間です。

共済見舞金の対象となる交通災害は、自動車等の交通に伴う事故や電車等の交通に伴う事故です。

共済見舞金は、等級に応じて最高一〇万円です。

申し込みは、二月下旬頃全戸に申込書を配布しますので、期日までに提出してください。問い合わせ先

越路町役場総務課消防防災係  
☎九二-三一一

ぼくら



ゆり組  
山田みさきさん  
(岩野・五歳)

ともだち



ゆり組  
伊佐  
こうすけくん  
(釜ヶ島・六歳)

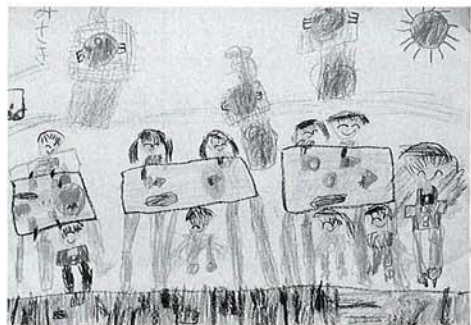

保育所でダイヤブロックやおままごとをして遊びます。給食は、お肉と天ぷら、野菜が好き。絵は、カレー給食会で料理をしているところです。

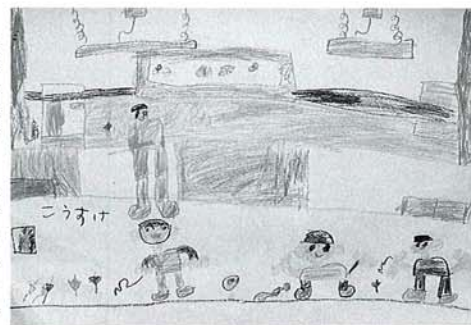

絵は、保育所でお友達とコマまわしをしているところを書いたよ。給食は、ケンタッキーとピーナッツあえが好き。家ではテレビゲームをします。

頭の体操

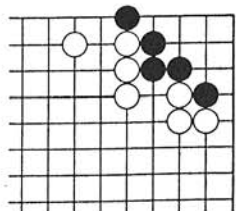

黒先生  
●ヒント：カケツギではダメ、2の1に注目。  
5分で3段、3分以内なら高段者。難問。

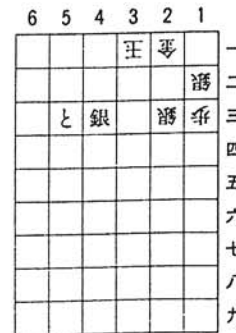

白先生  
●ヒント：玉の逃げ道は、1-1と3-3。  
8分で2級、4分で2段。  
持駒 飛角

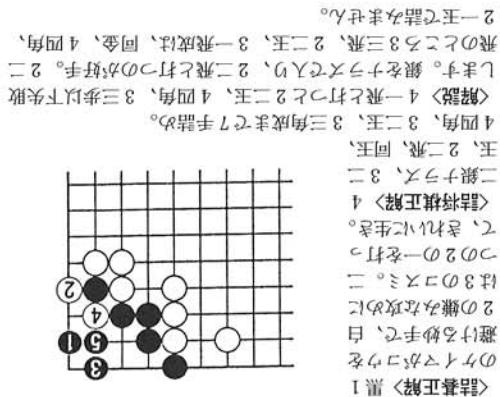

1 詰将棋正解  
2 のクマがクマのクマを  
3 逃げる手は、白  
4 の難みな攻めに  
5 は3のクマ。ニ  
6 の2の一を打っ  
7 て、きれいに生き  
8 <詰将棋正解> 4  
9 二銀ナメ、3ニ  
10 玉、2ニ飛、同玉、  
11 4四角、3三角成まで7手詰め。  
12 4四角、3三角成まで7手詰め。  
13 <解説> 4一飛と打つと2ニ玉、4四角、3三角以下失敗  
14 します。銀をナラヌで入り、2ニ飛と打つのが好手。2ニ  
15 飛のところ3三飛、2ニ玉、3一飛成は、同金、4四角、  
16 2一玉で詰みません。

長岡市立劇場 3月の催し案内



3月28日(火)  
午後6時30分開演  
全席指定 4,000円  
好評発売中!  
前売券・お問い合わせ  
長岡市立劇場 ☎33-2211

長岡地区リウマチ在宅ケアの集い

〜寝たきりリウマチをつくらないために〜

リウマチ患者さんが自宅でどのように生活し、工夫していったらよいか等について、指導と相談会を開催します。リウマチ患者さんやその家族(介護者)、リウマチの疑いのある方の参加をお待ちしています。

- 日時 平成7年3月14日(火) 13:30~16:00
- 場所 新潟県長岡保健所 講堂
- 対象者 リウマチ患者やその家族(介護者)、リウマチの疑いのある方
- 内容 ①リウマチの医学的管理について  
②リウマチのケアについて
- 申し込み・問い合わせ 2月28日(火)までに、住民課へ ☎92-3108

越路の巨木



スギ

樹高 24.0m  
幹周 3.4m  
所在地 飯塚・八幡神社

本社は康平六年(1,063年)源義家公が陸奥征討のり建立したものと伝えられ、第十五代応神天皇を奉祀している。神社の境内は広々とし、杉の大樹が立ち並んでいる。中でもひとときわ大きい数本の杉には、縄が巻かれていた。

趣味と私



五十嵐了三さん

(西谷・七十一歳)

私の趣味は俳句をつくることです。子供の頃、父が俳句をつくり短冊に筆で書いていたのを見て育ったのですが、私自身

あまり興味もわかず過ぎてきました。十六歳のとき父にまねて冬の季節の俳句をつくらせたのが始まりだったようです。戦時中、マニラに滞在し、終戦と同時に帰国となったがその帰国の船と一緒に乗り合わせた人で、戦地でつくった俳句を仲間とらられては大変と脚絆の中に巻いて、隠して持ち帰るのだと聞き、俳句は人間の心のささえとなるものだとなりました。今は、町高齢者教室や新浮海会の俳句仲間と楽しく交流させていただいています。在職の夢折々や冬ごもり 宇声

川柳 文芸

越路町文芸川柳会

返済が済んだ我が家の住みここと政治家が死ぬと仮面が裏返る借りの金返して残るマイホーム政変の裏にチラツク椅子の順宙吊りで助け合ってる管理職へソが持つ囃む曲げ湧かすかくし芸歳老いてまだ勉強と虫眼鏡新米の香りに領き合う平和借金で建てた子の家ぶったまげ助け合う心生き甲斐老い二人ポリーナスの半分ローンにもぎ取られギンナンが取れて今宵はのっぺ汁ピンボケのお陰で美人に見えちゃった借金の耳に優しいカードローン米不足豊作貧乏で年が暮れそばだけは俺の田舎と譲らない白黒の面影黄いばむ五十年花火よし夕立もよしこの暑さ嫁さんのレンタル欲しい独り者かくし芸日頃の苦心見せる秋節約が板に付いてる母の背

安藤 一  
白井 勝一  
神保 久晴  
西沢 ミツ  
西沢 強  
井口 義篤  
高橋 恒吉  
高橋 撰  
酒井 タケ  
鷺頭 京子  
白井よし子  
藤塚 修次  
松井 時雄  
松井アツ子  
高野 城平  
藤井 誠  
田中 真司  
高橋ヨシノ

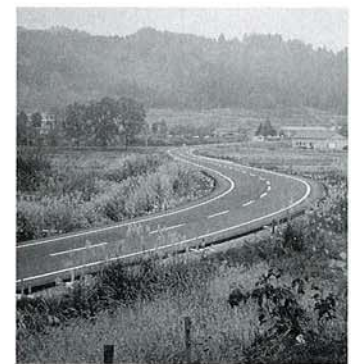

十楽寺より飯塚を望む

# 越路の文化財 第五回 成出遺跡

今回からしばらくは、縄文時代の遺跡を紹介していきます。越路町ではまだ縄文時代前期の遺跡が発見されていませんので、縄文時代中期の遺跡に登場願います。最初は、不動沢の成出遺跡です。

## 【成出遺跡の位置】

今回紹介する成出遺跡は、渋海川右岸の台地上にあり、近くにはB&Gプールや成出運動公園があります。プールに行ったことのある方は目にしたかも知

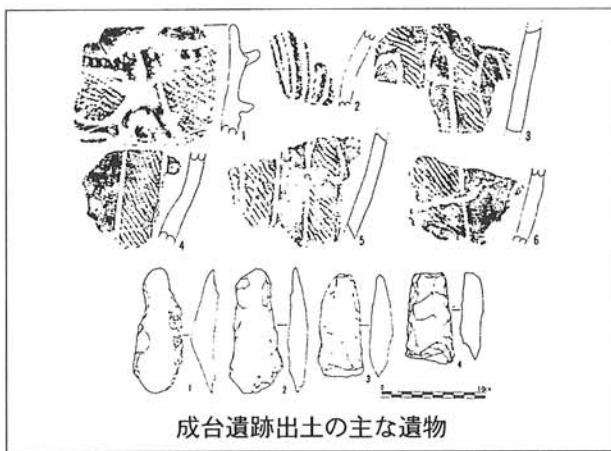

成出遺跡出土の主な遺物

れませんが、プールの手前、信越本線寄りの小高く残されたところが成出遺跡です（地図のピンクの範囲）。ちょうど本欄の十月号で紹介した不動沢露頭上の台地にあたります。渋海川に近いため水の便がよく、背後には越路原が控えていることから山の幸からも遠くない位置にあたります。しかもかなり平坦な台地の上ですから住居を構えるのにも適していたことでしょう。

## 【成出遺跡の発掘調査】

地図で黒く塗った部分は昭和五十六年に町教育委員会によって発掘調査された箇所です。その際に主に中央区から縄文時代中期末の土器や打製石斧が出土しています。このほかにもわずかですが土師器や須恵器、そして東地区・中央区からは中世陶磁器が出土しています。さて、この昭和五十六年の発掘調査で分かったことは、縄文時代中期の遺跡が中央区にあったことです。ただ、はっきりとした建物跡や貯蔵穴、墓などは見つかりませんでした。おそらく現在残されている範囲が遺跡の中心部で、ここに人々の生活した跡が埋もれているものと思われ

ます。上の図は発掘調査のときに出土した土器の破片と石器の一部です。土器の拓本を見ますと、表面につけられた文様から縄文中期中頃から末のものに分かります。特に2は小さいながら火焰型土器の胸部の破片のようです。3、6はよく似た文

様が描かれています。縄文がつけられたところと真黒く文様がないところが交互にあり縦の縞状になっているのが分かるでしょうか。さらによく観察すると、白く現れた線が逆「U」の字のようになっているのが見えると思います。これは縄文時代の中期末に東北や関東で流行した文様で、大木10式とか加曾利E4式などと呼ばれています。また、石器では打製石斧と呼ばれる土掘り具が出土しています。

【残された部分には】残されたあの小高い台地には何が埋もれているのでしょうか。実際には発掘調査してみなければ分からないのですが、ここで少し想像をしてみました。

まず、火焰型土器が埋もれているかも知れません。越路町では火焰型土器はほとんど見つからず、発見できれば貴重な発見になります。また、住居跡が残されていることも予想されます。

地図で示したように、この部分には小さな谷があり、この谷を囲んで人が住んだ可能性があります。



成出遺跡位置図 ■は発掘調査したところ □は保存地域

また、先に述べた縄文時代中期後半は、新潟県全体でもまだ詳しく知られていない時代で、そういう意味でも貴重な遺跡が残されていると考えられます。

## 町史の窓⑤

### 高橋ハナさんの昔話

「昔あったてんがの」ではじまる昔話は、絵本やテレビで見ることがあっても、お爺さん、お婆さんの口から聞く機会は無くなってしまった。昔話は、もともと目で見るものでなく、耳から聞くものであった。

### 語りの文芸・昔話

毎晩こたつの中や、ふとんの中で子供達は昔話をねだった。何回も同じ話を聞かされ

ても、決して飽きなかった。親がめんどうくさくなって適当に省略すると、そうじゃないと指摘された。子供のほうが覚えてしまったのである。こうして、昔話は、親から子へ語り継がれてきた語りの文芸であった。今それがすっかり衰退して子供達が人の話をじっくり聞く習慣を失ってしまった。

長岡の水沢謙一さんが昔話の採集を始めた昭和二十年代の終わり頃には、まだたくさん語り爺さ、語り婆さが生きていた。しかし、今それを聞くことはまれな事で、そのなかで、町内東谷の語り婆さん高橋ハナさんの存在は貴重である。

ゼスチャーたっぷりに語るハナさん



東谷にすこい昔話の語り手

がある。ということを民俗部会の同僚から聞いた。東谷の集落センターでハナさんと出あったのは、平成五年の八月四日のことであった。大正三年生まれのハナさんから、その日のうちに二五話の話を聞くことができた。百話くらいは知っている聞いて私は興奮していた。去年亡くなられた水沢謙一さんと十日町市史の仕事を通じて来たが、調査の過程でも、いつも水沢さんが話者に昔話のテープを聞かせていた。それだけ、昔話を知っている人が居なくなっているのである。ハナさんとはその後何回かお会いし、その都度昔話を聞かせてもらったが、その年の春から、ハナさん自身ノートに昔話を書き付けておくようになった。それを私がワープロに打ってこの程完成した。その数一三五話一人で、これだけの話を知っている人はおそらくハナさんが、この地域では最後の一人になるであろう。

### ハナさんの昔ばなし

ハナさんの昔話のものは、母親マツさんと、祖母マツさん、そして十九才も年上の兄

左平治さんからだった。母マツさんは、学績をしながら話してくれた。中でも悲しいのは、「安寿姫と厨子丸」の話で、聞きながら涙を流したという。「菊の恩返し」や「ツルの恩返し」はまご婆さんマツさんから聞いた。囲炉裏にあたりながら聞かせてもらったという。中には子供に聞かせて忘れてしまったものを大字浦に嫁いでいる娘さんからかえって教えてもらったものもあるという。今回の一三五話には、小学校の頃本に載っていたのを見て、記憶していたものも入っている。それもハナさんの昔話の体系に組み込まれているものでそっくり載せることにした。

### ハナさんの昔がたり

せっかくのハナさんの話をなんとかして語りの場で語ってもらいたいと思って、平成六年二月末、小国雪まつり、「警女唄と昔話の会」、同じく七月の長岡での「語り尽くし中越の昔話」に出演していただいた。大勢の前で語ったことになかったハナさんは、初め不安そうだったが、慣れ



小国雪まつりに出演のハナさん

てくると、すっかり堂に入ったもので、ゼスチャーを入れたりして、なかなか好評だった。「俺が死んだでがんなにせ来なねや」という言葉が印象に残った。最近のハナさんは足が痛くて、立ったり座ったり苦労されているが、いつまでも元気に昔話を語ってほしいものである。今年、町史編さん室から、ハナさんの昔話集も出版される予定である。

町史編集委員会民俗部会 専門委員 高橋 実



いい日!  
いい汗!  
いい笑顔!

申し込み・問い合わせは  
町教育委員会へ  
☎92-4655

～各種大会や  
教室のご案内～

# 2月のスポーツ

行 事	と き	と ころ	対象者	内 容	申 込 み
スキー大会前夜祭	18日(土) PM 7:30～	塚野山 向坂スキー場	町 民	タイムツ滑降	当日受付
第34回町民スキー大会	19日(日) AM 8:30～	塚山中学校裏 向坂スキー場	町 民	・距離・リレー ・回転・大回転	9日(木)まで 教育委員会へ (92-4655)

## 参加チーム募集

### 第5回



### 町民綱引大会



日 時 3月12日(日) 午前9時より 受付・計量  
会 場 町民体育館  
主 催 越路町町民綱引大会実行委員会  
主 管 越路町綱引連盟  
編 成 1チーム8名～12名

監 督	マネージャー	選 手	交代員
1	1	8	2

※10名編成の場合、監督・マネージャーは選手を兼ねることができる。

種 目 ・一般男子(選手8名の総体重600kg以下)  
・一般女子( // 480kg以下)  
・ジュニア(小学4年～6年で男女は問わず、混合でも可。体重制限なし)  
参加費 1チーム2,000円(ジュニアは無料)  
申 込 2月15日(木)必着 役場内 綱引連盟 佐藤 (☎92-3111) 又は教育委員会へ  
代表者 2月23日(木)午後7時より:福祉センター  
会 議 競技説明・抽選会(各チーム1名必ず出席)

## スキー連盟 バス・スキーツアー参加者募集

### 小学4年生以上対象スキー教室も同時に開催

日 時 3月5日(日)	〈出発時間〉
場 所 須原スキー場	塚山地区 長谷川邸駐車場 8時20分
人 員 先着順45名	岩塚地区 岩塚診療所前 8時30分
参加費 2,000円(バス代)	来迎寺地区 福祉センター 8時40分
受 付 2月末日まで	〈帰宅時間〉
杉田自転車店(☎94-2501)	須原スキー場 午後4時出発
教育委員会(☎92-4655)	

# 公民館だより

公民館は、住民のために教育、学術及び文化に関する各種の事業を行い、住民の教育の向上、健康の増進、情操の純化を図り、生活文化の振興、社会福祉の増進に寄与することが目的です。

## 子育てサークル紹介

### 友達いっぱい待ってるよ!! 来迎寺「親子会」

「親子会」は、来迎寺地区の6カ月ぐらいの赤ちゃんから、保育所入所前の幼児とのお母さん、おばあちゃんの集まりです。毎週金曜日10時から12時まで、福祉センターに集まり、みんなでおやつを食べて楽しく遊んでいます。

公園でシャボン玉を作ったり、プールで水遊び、もみじ園でどんぐり拾いやもみじ狩り、クリスマス会、おわかれ会なども取り入れています。堅苦しく考えずに、まあコーヒーでも一杯飲みながら、おしゃべりしましょうという会ですので、気軽に参加してください。お待ちしております。

連絡先 平沢千代子(朝日) 92-2144



福祉センターにて

## 2月の行事

- ・高齢者教室(出張学習会)  
期日: 2月2日(木) 会場: 沢下条集落センター  
9日(木) 会場: 朝日集会所  
16日(木) 会場: 福祉センター  
23日(木) 会場: 中野島コミュニティセンター
- ・英会話教室(上級)  
期日: 2月2日、9日、16日、23日(毎週木曜日)  
会場: 福祉センター
- ・るんるん親子教室  
期日: 2月15日(木) 会場: 福祉センター
- ・コーラス教室  
期日: 2月1日(木)、15日(木)  
会場: 福祉センター

## 新刊図書の紹介

公民館図書室(福祉センター)では新刊図書の購入をいたしましたので、一部を紹介致します。

- ◎生きるヒント①、② 五木寛之著
- ◎知の技法 小林康夫著
- ◎マディソン郡の橋 ロバート・ジェームズ・ウィラー著
- ◎赤ちゃんが来た 石坂啓著
- ◎24人のピリー・ミリガン(上)、(下) ダニエル・キイス著

その他に児童書など多数購入いたしましたので、たくさんの方よりご愛読頂きますよう、お勧め致します。

開館日: 火曜日～日曜日  
(毎月第3日曜日は休館)  
開館時間: 午前9時～午後4時30分  
貸し出し期間: 10日間  
貸し出し冊数: 一人につき2冊まで



# としじ 税こうほう

## 第8号

□平成7年2月1日  
 □振替納税と青色申告  
 推進の町推進委員会  
 新潟県・越路町役場  
 (税務課)  
 □電話0258-92-3111(代)

- ▼おもな内容▼
- ◇確定申告とは……………1
  - ◇住民税の申告も一緒に……………1
  - ◇確定申告すれば税金は……………1
  - ◇還ってくる……………2
  - ◇6年度の特別減税とは……………3
  - ◇所得税、住民税控除内容……………3
  - ◇中学生作文入選作2編……………6
  - ◇租税教室を中学校で開催……………8

### 租税教室を開催する

#### 中学生の税についての作文・標語を表彰

越路町租税教育推進協議会(会長町長)は、税を知る週間(国税庁主催全国キャンペーン)に合せて中学生の租税教室を越路中学校及び塚山中学校で開催した。

#### 越路中学校租税教室と税に関する作文・標語を表彰

越路中学校3年生全員参加して平成6年11月15日租税教室を開催し、引き続き中学生の税に関する作文及び標語の入賞者の表彰式を行った。この日は3年生全員参加し、林勇次郎校長及び水島昭一町長の挨拶があり、入賞者の表彰を行った。八木



塚山中学校租税教室で清野さんの講演

原長岡税務副署長及び番場春三納税組合長及び、水島昭一町長からそれぞれ表彰授与及び八木原副署長から祝辞をいただき表彰式を閉じ、引き続き、租税教室に入り、講師に入沢幸司長岡税務署課長補佐の『私たちの生活と税』と題して講演を聞き、その後小林町税務課長から越路町の税務概要について話があり、質疑に入った。ある生徒から『もし税金を納めない場合(滞納)どうなりますか』と質問があり、入沢幸司さんか



越路中学校租税教室で入沢さんの講演

#### 塚山中学校租税教室と税に関する作文・標語を表彰

塚山中学校3年生全員参加して平成6年11月17日租税教室を開催し、羽鳥邦彦校長及び水島昭一町長の挨拶があり、3年生全員の出席で熱気のもった雰囲気の中で、講師に清野誠長岡税務署統括調査官の『消費税はどんな税』と題してわかりやすい消費税のしくみの講演があり、その後小林町税務課長から町の税務概

要について話があり、生徒さん達に税について関心を深めていただききました。その後全校生徒が参集して中学生の税に関する作文及び標語の入賞者の表彰式を行いました。清野誠統括調査官、番場春三納税組合長及び水島昭一町長からそれぞれの入賞者の表彰授与を行い、ねぎらいの言葉をいただき表彰式を終了しました。

### 中学生の税に関する作文・標語入賞者

中学生の税に関する作文及び標語の入賞者は次の通りです。標語については順次掲載させていただきます。

#### 越路中学校の作文の部

- 3年 鈴木孝子(全国納税貯蓄組合連合会長賞佳作、新潟県納税貯蓄組合連合会長賞佳作、越路町租税教育推進協議会長最優秀賞)
- 3年 番場恵(長岡地区納税納合連合会長賞)
- 越路町租税教育推進協議会長優秀賞受賞者 3年青山絵美、3年田中ひとみ、3年平田美香子、3年 関ひろ美
- 同佳作 3年郷日高、3年山崎朝美、3年小野塚恵美、3年伊師智美、3年堀井洋子

#### 越路中学校の標語の部

- 長岡税務署長賞受賞者 3年内藤千鶴、3年田中千絵、3年田中佳代子
- 越路町租税教育推進協議会長最優秀賞受賞者 2年西脇亜由美
- 同優秀賞 3年小林裕美、3年室橋望、3年西脇瑞恵、2年西脇陽平、1年松山和士
- 同佳作 3年山崎陽子、3

#### 塚山中学校の作文の部

- 3年 大谷豊(新潟県租税教育推進協議会長賞)
- 1年 鳥島千聖(長岡税務署長賞)
- 越路町租税教育推進協議会長最優秀賞受賞者 3年若林賢治
- 同優秀賞 3年大谷豊、2年山岸希久子
- 同佳作 3年白井健一、3年山本雄也、3年丸山美紀子、2年長谷川未歩、2年長谷川貴子、1年鳥島千聖、1年庄司恵

### 確定申告って何んだらう

#### 所得税の確定申告は2月16日から3月15日まで

税とは国、あるいは県や市町村(以下地方団体という)がその活動(公共サービス)に要する経費を賄うのに必要な収入を得るために、みんなから徴収する会費であり、国が課税するものが国税、地方団体が課税するものが地方税です。

平成6年度は所得税及び地方税とも特別減税が税額の20%(限度額あり)適用されていますので、確定申告によって減税を受けられる方もあります。

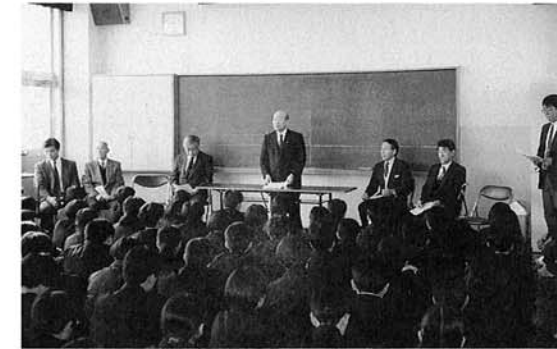

11月15日越路中学校で租税教室を開催



### 住民税の申告も

#### お忘れなく

個人の住民税(町県民税)はみなさんの申告に基づき市町村が税額を計算し、これを納税者に通知して納税していただく仕組みになっており、市町村が適正な課税を行なうために、納税者から住民税の申告書を提出していただくことになっていきます。

しかし、確定申告を必要とされる方は税務署へ申告をしなければなりません。この確定申告をされた方は住民税の申告はいりません(兼用)。

■住民税の申告のいらぬ人  
 住民税の申告しなればならない人は越路町に住所のある人すべてですが次の人は申告の必要はありません。

- また、申告をしなければ各種の所得控除を受けることはできません。
- (ア)前年中に所得がなかった人
- (イ)前年中の所得が給与所得のみの人
- (ウ)前年中の所得が越路町条例で定める金額以下の人
- 前年中の所得が給与所得のみの方は、給与支払者から給

与支払報告書が提出されますので、申告する必要のないことになっているものです。前年中に災害を受けたことによる雑損控除、自分とか家族が病気にかかったことによる医療費控除又は寄附金控除を受けようとする人等はそのため申告をして下さい。

#### 各集落で住民税申告相談を

この住民税の申告書の提出相談を2月から日程により主な集落へ向うて行ないますのでご利用下さい。

#### 住民税の各種所得控除は所得税に準じています

住民税は均等割と所得割があります。所得割は所得金額の計算、所得区分などは原則として所得税法などに規定するところによって準じて計算されます。

#### 所得控除を受けるには資料(領収書等)が必要

住民税の所得控除は雑損、医療、社会保険料、生命損害保険料、老年人、配偶者、扶養、基礎控除等の15種類があり、これらは所得税控除と同じ項目ですが控除額が違ってきます。これらの控除を受けようとするときは資料(証明書、領収書等)を持参して申告して下さい。



### 2 医療費控除

本人や同一生計の親族の医療費を支払った場合には、所得の合計額から下表の金額の医療費控除額を控除できます。

医療費控除額の計算

所得	住民税
医療費－医療費を補てんする保険金等	左に同じ
①総所得金額等×5%	
②10万円	
いずれか少ない金額	

＝医療費控除額（200万円を限度とする）

### 3 社会保険料控除

本人や家族のためにこの1年間に支払った社会保険料については、その全額を所得の合計額から控除できます。これについては左表のようなものがあります。

社会保険料の範囲

所得	住民税
健康保険の保険料 厚生年金の保険料 厚生年金基金の掛金 雇用保険料 船員保険の保険料	左に同じ
国民健康保険の保険料 国民年金の保険料 国民年金基金の掛金 農業者年金の保険料 農林漁業団体職員共済組合の掛金 雇用保険料	左に同じ
個人事業主がその従事する事業に たもつたもの たもつたもの たもつたもの	左に同じ
公務員等共済組合の掛金 地方公務員等共済組合の掛金 私立学校教職員共済組合の掛金	左に同じ

### 4 小規模企業共済等掛金控除

小規模企業共済等を支払った場合

本人が本人や家族を受取人とする生命保険（共済）の生命保険料または共済掛金を支払った場合には、下表の控除額を所得の合計額から控除できます。

生命保険料控除の計算

所得	住民税
支払った保険料	控除できる金額
25,000円以下	全額
25,000円超	支払保険料× $\frac{1}{2}$
50,000円以下	40,000円以下
50,000円超	40,000円超
100,000円以下	70,000円以下
100,000円超	70,000円超

①小規模企業共済法に規定する第1種共済契約に基づく掛金  
※第2種共済契約の掛金は生命保険料控除の対象となります。  
②心身障害者扶養共済制度に基づく掛金

注：条件がありますので注意して下さい。

### 5 生命保険料控除

生命保険料控除額の計算は、生命保険料を一般の生命保険料と個人年金保険料とに区分し、それぞれ下表で求めた金額が控除額となります。（合計最高10万円、住民税は7万円）

生命（個人年金）保険料控除額の計算

所得	住民税
支払った保険料	控除できる金額
25,000円以下	全額
25,000円超	支払保険料× $\frac{1}{2}$
50,000円以下	40,000円以下
50,000円超	40,000円超
100,000円以下	70,000円以下
100,000円超	70,000円超

標語  
いつの日もあなたの税が生きている  
塚山中学校 3年 大谷 豊さん

### 6 損害保険料控除

本人や家族が常時住んでいる家屋や家財等の損害保険料を支払った場合には、所得の合計額から下表の控除額を控除できます。

損害保険料控除の計算

所得	住民税
支払保険料	控除できる金額
10,000円以下	5,000円以下
10,000円超	5,000円超
20,000円以下	15,000円以下
20,000円超	15,000円超

① 契約期間10年以上でかつ満期返戻金のあるもの  
② ①以外のもの  
③ ①と②の両方を支払った場合

### 7 寄付金控除

本人が特定の寄付金を支出した場合は、所得の合計額から下表の控除額を控除できます。受領証が必要です。

寄付金控除額の計算

所得	住民税
①特定寄付金の合計額 ②総所得金額等×25%	いずれか低い金額
①特定寄付金の合計額 ②総所得金額等×25%	いずれか低い金額

### 13 配偶者特別控除

合計所得金額が1千万円以下の場合には、所得の合計額から左表の控除額を控

配偶者控除+配偶者特別控除額は…

配偶者の給与	所得		住民	
	配偶者特別控除額	本人の所得から控除できる額	配偶者特別控除額	本人の所得から控除できる額
69万9,999円	35万円	35万円	31万円	31万円
70万円～74万9,999円	35万円	30万円	31万円	30万円
75万円～79万9,999円	35万円	25万円	31万円	25万円
80万円～84万9,999円	35万円	20万円	31万円	20万円
85万円～89万9,999円	35万円	15万円	31万円	15万円
90万円～94万9,999円	35万円	10万円	31万円	10万円
95万円～99万9,999円	35万円	5万円	31万円	5万円
100万円	35万円	0	31万円	0
100万1円～104万9,999円	0	35万円	0	31万円
105万円～109万9,999円	0	30万円	0	30万円
115万円～114万9,999円	0	25万円	0	25万円
120万円～119万9,999円	0	20万円	0	20万円
125万円～124万9,999円	0	15万円	0	15万円
130万円～129万9,999円	0	10万円	0	10万円
135万円～134万9,999円	0	5万円	0	5万円
135万円～	0	0	0	0

### 9 老年者控除

本人が、昭和5年1月1日以前に生まれた人で合計所得金額が1千万円以下である場合には、所得の合計額から50万円（住民税は48万円）を控除できます。居住用財産の譲渡所得の3千万円特別控除を適用した場合には、特別控除前の金額が1千万円以下でなければ老年者控除の適用はできません。

### 8 障害者控除

本人や控除対象配偶者や扶養親族が障害者である場合には、所得の合計額から障害者1人につき27万円（住民税は26万円）、特別障害者である場合には35万円（住民税は28万円）を控除できます。

### 12 配偶者控除

本人の妻又は夫で合計所得金額が35万円以下の配偶者（控除対象配偶者）がいる場合には、所得の合計額から下表の控除額を控除できます。

配偶者控除の金額

控除対象配偶者	所得		住民	
	通常は	同居特別障害者の場合は	通常は	同居特別障害者の場合は
70歳以上の老年配偶者 (大正14年1月1日以前に生れた人)	45万円	75万円	36万円	57万円
70歳未満の配偶者 (大正14年1月2日以降に生れた人)	35万円	65万円	31万円	52万円

### 14 扶養控除

扶養親族がいる場合には、所得の合計額から下表の控除額を控除できます。

同居老親等とは、年齢70歳以上の扶養親族のうち、申告者本人が配偶者の父母・祖母です。

### 10 寡婦（夫）控除

本人が寡婦（夫）である場合には所得の合計額から27万円（住民税は26万円）控除できます。ただし、合

扶養控除の金額

生年月日	所得		住民	
	通常は	同居特別障害者の場合は	通常は	同居特別障害者の場合は
70歳以上（大正14年1月1日以前に生れた人）	55万円	85万円	43万円	64万円
69歳～23歳（大正14年1月2日～昭和47年1月1日生まれ）	同居老親等	45万円	36万円	57万円
	その他	35万円	31万円	52万円
22歳～16歳（昭和47年1月2日～昭和54年1月1日生まれ）	同居老親等	50万円	39万円	60万円
	その他	35万円	31万円	52万円
15歳以下（昭和54年1月2日以降生まれ）	35万円	65万円	31万円	52万円

除できます。次の人には、配偶者特別控除の適用はありません。①申告者本人の合計所得金額が1千万円を超える人 ②配偶者が青色事業専従者で給与の支払いを受ける人、事業専従者に該当する人。

# 15 基礎控除

すべての人が所得額から35万円(住民税は31万円)を控除できます。

## 所得税・住民税を計算する流れは意外にカンタン

給与所得や公的年金等には控除がある  
① 収入金額から「所得金額」を求め、  
② 所得金額から「所得控除」を差し引いて「課税所得」を求め、  
③ 課税所得に税率を求め、  
④ 「税額控除」があれば差し引いて納付税額を確定させる。  
この計算の流れは大きく分けば、  
収入金額から「所得金額」を求め、  
所得金額から「所得控除」を差し引いて「課税所得」を求め、  
課税所得に税率を求め、  
「税額控除」があれば差し引いて納付税額を確定させる。  
という4つのステップ

### 給与所得控除はこうして計算する

年 収	給与所得控除額
65万円以下	年収と同額
65万円超～162万5,000円以下	65万円
162万5,000円超～165万円以下	年収×40%
165万円超～330万円以下	年収×30%+16万5,000円
330万円超～600万円以下	年収×20%+49万5,000円
600万円超～1,000万円以下	年収×10%+109万5,000円
1,000万円超	年収×5%+159万5,000円

### 公的年金等控除額はこれだけある

受給者の年齢	公的年金等の収入金額	公的年金等の控除額
65歳以上	260万円以下	140万円
(昭和5年1月1日以前生まれの人)	260万円超～460万円以下	年金収入×25%+75万円
	460万円超～820万円以下	年金収入×15%+121万円
	820万円超	年金収入×5%+203万円
65歳未満	130万円以下	70万円
(昭和5年1月2日以降生まれの人)	130万円超～410万円以下	年金収入×25%+37.5万円
	410万円超～770万円以下	年金収入×15%+78.5万円
	770万円超	年金収入×5%+155.5万円

### 所得税の速算表

課税総所得金額等①	税率②	控除額③
300万円以下	10%	0円
300万円超～600万円以下	20%	30万円
600万円超～1,000万円以下	30%	90万円
1,000万円超～2,000万円以下	40%	190万円
2,000万円超	50%	390万円

(注)税額=①×②-③  
課税総所得金額等の1,000円未満の端数は切捨て

### 住民税の速算表(所得割)

町 課税総所得金額等①	税率②	控除額③
160万円以下	3%	0円
160万円超～550万円以下	8%	8万円
550万円超	11%	24.5万円
税 課税総所得金額等①	税率②	控除額③
550万円以下	2%	0円
550万円超	4%	11万円

(注)税額=①×②-③  
課税総所得金額等の100円未満の端数は切捨て

になっています。給与所得には左表のような「給与所得控除」があります。

公的年金等(雑所得となる)にも左表のような「公的年金等控除」があります。

これらによって課税所得が決まったら左表の速算表によって課税が決まります。

## 地力等級間差委員会

越路町の農業所得標準を適正にするために設けられた委員会です。委員定数は25名で任期は3年です。

この度、任期満了となり、新たに平成6年12月1日から3年間の任期となります。

- 内山 孝司 大字東谷
- 関 誉隆 大字浦
- 中静 進 大字飯塚
- 大矢 利雄 大字塚野山
- 西脇 時男 大字浦
- 榎 清市郎 大字飯塚
- 小野塚 清 大字浦
- 山本 義春 大字飯島
- 内山 武重 大字東谷
- 山本 徹 大字西野
- 西脇 忠英 大字浦
- 大野 収平 大字千谷沢
- 石黒 栄松 大字岩野
- 新保 茂 大字釜ヶ島
- 佐藤 肇 大字浦
- 白井 孝 大字神谷
- 五十嵐三好 大字篠花
- 深井 英一 大字来迎寺
- 松井 清作 大字朝日
- 内藤 五郎 大字飯塚
- 田中 忠男 大字飯塚
- 安藤 竹司 大字岩田
- 馬場 典司 大字東谷
- 真貝 一四 大字西谷
- 中村 富男 大字塚野山

きました。教育や福祉、学校や集会施設の建物を造ったり、道路や橋の整備をしたり、自然環境を守る仕事など、私達がより良い生活を送る為には、大変な額の税金がなければやっていけない事を知りました。そこで、家族の人達で税の事について、話し合いました。

### 次のページ上段へ

## 平成6年度中学生の税についての作文

平成6年度中学生の税についての作文及び標語について、町内中学校のご協力を得て募集したところ、作

### 全国納税貯蓄組合連合会長賞佳作

#### 『税の役割を考える』

越路中学校 3年 鈴木孝子

私は、今まで税については漠然と

した言葉でしか理解していま

前ページ中段から

例えば私の父の場合、会社を営んでいます。年間皆で働いた収入は、社員の給料や、会社の設備の改善などにも使いますが、半分は税金として国や地方の機関に納めるのだそうです。おじいちゃんは今七十歳を過ぎたので、医療費は国の税金から出ているので、自分ではお金を払わなくても良いのだそうです。おかげで、いつも安心していられます。私は父の話などを聞いて、「なぜ、そんなに多くのお金を税金として納めなければいけないの?」と質問すると父

は、税金を納めるのは国民として、企業としても、あた

りまえの義務だということでした。税金としてのお金が、日本中から集まって最初に述べたように、国の大切な力となって私達の生活を守ってくれている、とても大切な事だと知りました。今、日本は税の収入が不足して、ピンチだという事も聞かれました。もしも皆が、税金を納めなかったら、貧しい人や弱い人は、ど

こからも援助が受けられない

と思いますし、身の周りの生活環境も悪くなります。また、未来に向けてのいろいろな研究や開発のスピードも遅くなります。他の国に対しての援助も、少なくなれば日本の信頼もなくなり、やがては日本の国は荒廃すると思いました。今、日本は貧しくて学校に行けない人や、病気になっても医療も受けられない人など、他の国から比べたら極端に少なくになりました。それもすべ

て、色々な形で集められる税金

によって賄われていることも気付きました。つまり税金は、私達が働いて収入を得て、いろいろな事に使うように国民一人ひとりが税金という形で集めた収入をみんなの為に使うことだと言えます。皆が一生懸命に働いた収入の一部を、税金として納めることは、一見、もったいないような気にもなりますが、それが国を安定させ、私達の生活を豊かにしてくれ

る大切な財源となる訳です。

そんな事を考え時、もっと税のことを理解し、その税が正しい方法で使われるようみんなでもっと考えなければならぬと思いました。



喜んでもらえているなら、と思っ

税金にだって同じことが言えると思う。「税金ってどうしてこんなにとられるのだろう。」と言う人がいる。そんな人にはぜひ、税金への見方をかえてほしい。「取られるもの」から「納めるもの」へ考えをかえてもらいたい。いづれ形をかえて返ってくる税金を気持ち良く納められるようにしてほしい。そして、今の自分の税金に対する考えを、見直してほしい。



#### 『税金への考え方』

塚山中学校 2年 中村恵美

「ねえお母さん、税金ってどうしてはらわなくちゃいけないの。」

「救急車とか消防車とかの大切なことに使うためなんだよ。」  
「いったんか私と母は、こんな会話をしていた。『税』について何にもわからなかったから。」

### 長岡地区納税貯蓄組合連合会長賞

#### 『税金への考え方』

この資料を通して、そこに生えている桜の木や、毎日たくさん自動車の通る道路も、税金にたよって生きて、税金にたよって一人がみんなにできることがあるということ、とてもすばらしいことだと思

の取り締りが行われない。ゴミ収集車がこない。火事が起きても消防車がない。学校の修理ができない。私達が安心して生活していく上で困ることが起り、今のような生活は不可能だろう。

税金があるからこそ、木々が花を咲かせて道路は自動車走らせ、私は安心して学校を授業を受けられる。こんな当り前のことだけど、ついこの間まで「税金はめんどろだ。」と言っていた私には、教科書のインクのおいをかいて、しみじみすることが必要だと思

また、私はたくさん納税者にお世話になっているわけ