

お知らせ

10月 広報カレンダー

1 土	役場閉庁日	18 火	心配ごと相談 (13:30~16:00 役場) 国民年金相談 (9:00~16:00 役場) 統計の日
2 日		19 水	生ワク投与 (13:40~14:30塚野山集落センター)
3 月	乳児健診 (13:30~14:30 J A 岩塚)	20 木	
4 火	乳児健診 (13:30~14:30福祉センター) 心配ごと相談 (13:30~16:00 役場)	21 金	行政相談 (10:00~16:00 役場)
5 水		22 土	役場閉庁日
6 木	母親学級 (14:00~ 役場) 結核・肺がん検診 (9:45~15:00 町内)	23 日	資源ごみ分別収集日 (6:30~8:00来迎寺・石津・中野島地区)
7 金	結核・肺がん検診 (9:30~14:30 町内) 3才児健診 (13:30~14:30福祉センター)	24 月	霜降
8 土	役場閉庁日 寒露	25 火	心配ごと相談 (13:30~16:00 役場)
9 日	資源ごみ分別収集日 (6:30~8:00岩塚・塚山地区)	26 水	子宮がん検診 (9:15~10:00飯塚集会所)
10 月	体育の日	27 木	
11 火	1才6ヶ月健診 (14:30~15:00 J A 岩塚) 3才児健診 (13:30~14:30 J A 岩塚) 心配ごと相談 (13:30~16:00 役場)	28 金	子宮がん検診 (9:15~10:00福祉センター)
12 水	1才6ヶ月健診 (13:30~14:30福祉センター)	29 土	役場閉庁日
13 木		30 日	
14 金	生ワク投与 (13:40~14:30福祉センター) (13:40~14:30 J A 岩塚)	31 月	子宮がん検診 (9:15~10:00塚野山集落センター) 町県民税 第3期納期限 国民健康保険料 第4期納期限
15 土	役場閉庁日	11/1 火	心配ごと相談 (13:30~16:00 役場)
16 日		2 水	
17 月	生ワク投与 (13:40~14:30浦区事務所)	3 木	文化の日

※氏名は常用漢字を使用していますので、戸籍上の字体と異なる場合があります。

スポーツの秋  
全国大会出場 4チーム



青年大会バレーボール県大会  
越路クラブ女子チーム優勝



男女混合ソフトバレーボール県大会  
越路クラブチーム優勝



東日本小学生バドミントン大会  
塚山JBCスポーツ少年団5位入賞



男女混合綱引県大会  
浦上雷神チーム優勝

今年夏に行われたスポーツフェスティバル新潟県大会、新潟県青年大会及び東日本小学生バドミントン大会に当町選手が出場し、県下の強豪チームを相手に勝ち上り、それぞれ4チームが全国大会への出場権を獲得しました。

町の人口		
住民基本台帳人口 (8月末日現在)		
		前月比
世帯数	3,518	+1
人口	14,571	-1
内訳	男	7,108
	女	7,463
		-5
		+4

十月十日は、缶詰の普及と利用促進を図って業界が定めた「缶詰の日」です。  
人類は昔から、食品を長期に保存する方法をいろいろ考えてきました。十九世紀の初めにフランスの菓子職人が考案した瓶詰で、道は大きく前進しました。プリキを使って缶詰にする方法は、その後まもなくイギリス人が発明、一八一〇年に特許を取っています。  
しかし、この便利な発明品も、一般化したのはそれから五十年以上たってからのことでした。というのも、缶詰を開ける道具、つまり缶切りが考案されなかったため、ふたにのみなどを当てて金づちでたたくというやっかいな方法をとらねばならなかったからです。  
それからさらに一世紀余り。科学技術の発達で、さまざまな食品保存方法が開発されてきました。が、常温で長期に安全が保証され、必要ときそのまま使えるという点では、缶詰はやはり食品保存の極めつけといえるかもしれません。さて、お宅はどんな缶詰の買い置きがありますか。

缶詰



# 農業委員会委員決まる

任期満了に伴う越路町農業委員一般選挙は、去る八月二十三日告示され、その日の午後五時に立候補の届出が締め切られました。その結果、越路町農業委員の選挙による定数十六名に対し、立候補者は十六名であったため無投票となり、八月二十八日の選挙会において当選が決定し、翌日当選証書の授与が行われました。九月八日、農業団体及び議会推せんにより選出された委員六名に町長から選任辞令書の授与が行われました。同日、改選後初の農業委員会において、会長に西脇時男氏、会長代理に横清市郎氏が再任されました。

(順不同・敬称略)

## 一般選挙

 山本 義春 52歳 飯島	 青山 重雄 59歳 来迎寺	 榎 清市郎 58歳 飯塚	 白井 光雄 64歳 神谷	 浅井 敏夫 56歳 西谷	 鳥島 諠一 64歳 塚野山	 佐藤 一郎 62歳 釜ヶ島	 広川 昇 56歳 飯塚	 山本 徹 36歳 西野	 堀 勝一 60歳 岩田	 小野塚 清 63歳 浦	 内山 武重 59歳 東谷
 関 誉隆 56歳 こし鯨推せん	 吉岡 昭登 63歳 沢下条	 宮沢 茂 76歳 不動沢	 西脇 時男 59歳 浦	 小林 忠夫 60歳 岩野	 本多佐太夫 64歳 町議会推せん	 大野 収平 66歳 町議会推せん	 西脇 忠英 65歳 農業共済組合推せん	 大矢 利雄 66歳 塚山農協推せん	 中静 進 59歳 岩塚農協推せん		

## 農業団体・議会推せん

# 町敬老会に一、二五六人

九月十五日は敬老の日、町では町民体育館を会場に敬老会が行われました。この日は、朝から晴天にもめぐまれさわやかな一日となり、各地区からお年寄りの迎えのバスが予定通り次から次へと到着、元気にあいさつをかわしながら会場へ向いました。

今年の敬老会招待者は、七十歳以上の方が二千十五人、うち千二百五十六人の方が出席されました。式典は、長岡地域福祉センター所長をはじめ多くの来賓をお迎えして行われ、県からのお祝として、百歳の小林



イツさんには「錦毛布」が、九十五歳の皆さん(六人)には「ひざかけ」が、八十八歳の皆さん(三十四人)には「バスタオル」、そして七十七歳の皆さん(百四人)に「祝菓子」が送られたほか、めでたく金婚式を迎えられた三十七組のご夫婦に「祝菓子」が贈られ、町からは出席者全員に祝菓子と玉露茶が贈られ長寿をお祝いしました。次に、塚山小学校六年生清水信広君と塚山中学校三年生大橋香菜子さんの二人からははげましの言葉が贈られました。

つづいて、浦、岩塚、白山保育所の子供たちによる踊りがあり、舞台上で元気に踊る孫たちにさかんな拍手がおくられました。この後、飯塚郷土芸能保存会による「めっこんじさ」があり、昼食後は、町民謡協会によるアトラクションが行われ、唄や踊りが行われました。

## 10月1日～10月10日まで 全国防犯運動実施

稲の刈り入れも終り、行楽シーズンを迎え、心が開放的になり易い時節となりました。10月1日から10月10日まで全国防犯運動が実施されます。家庭から、地域から犯罪のない明るい町を築くため、次のことを守りましょう。

- ◎訪問販売者からは絶対に物品等の買物はしないようにしましょう。
- お年寄りの方が高額な物品を買わされる被害が発生しておりますので家族で充分注意し合い被害者とならないようにしてください。
- ◎外出する時は、必ず玄関や窓等に鍵をかけ泥棒の侵入を防止しましょう。
- ◎自動車の盗難事故が多発しています。自動車から離れる時は鍵を抜き取り、ドアは必ずロックを行ってください。
- 車庫等に格納した場合も習慣づけるようにしましょう。
- ◎不審な人を見かけたら地元駐在所又は110番通報するよう協力してください。

## —ご存知ですか 精神障害者 医療費助成制度について—

町では、精神障害者の医療費の一部を助成しています。これは、障害者や家族の負担の軽減をはかり、精神的、経済的な不安を救済することによって治療を容易にし、障害者の社会復帰を促進することを目的としたものです。

この制度は6月に改正され支払った医療費の約3分の1が助成されることになりました。

助成を受けるには、あらかじめ申請書を提出し、助成認定を受けなければなりません。詳しくは住民課保健衛生係までお問い合わせください。

また町の助成制度の他にも通院に係る医療費を助成する県の制度もありますので、併せてお問い合わせください。

### ～家族会を知ってますか～

町には精神障害者を持つ家族の集まりである「越路町精神障害者家族会」があります。

家族会は15名程の小さな集まりで、お茶を飲みながらの楽しい話し合いや、社会復帰施設の見学、交流などの活動をしており、会自体が家族のような、とても和やかな会です。

今月も六日町にある社会復帰施設の見学研修を計画しております。

この機会に、家族会のことをもっと知りたい障害者を持つ家族の方がいらっしゃいましたら、是非、家族会事務局までご連絡ください。

(事務局 住民課保健衛生係 ☎92-3108)



使ったお金 (歳出)  
50億7,184万円

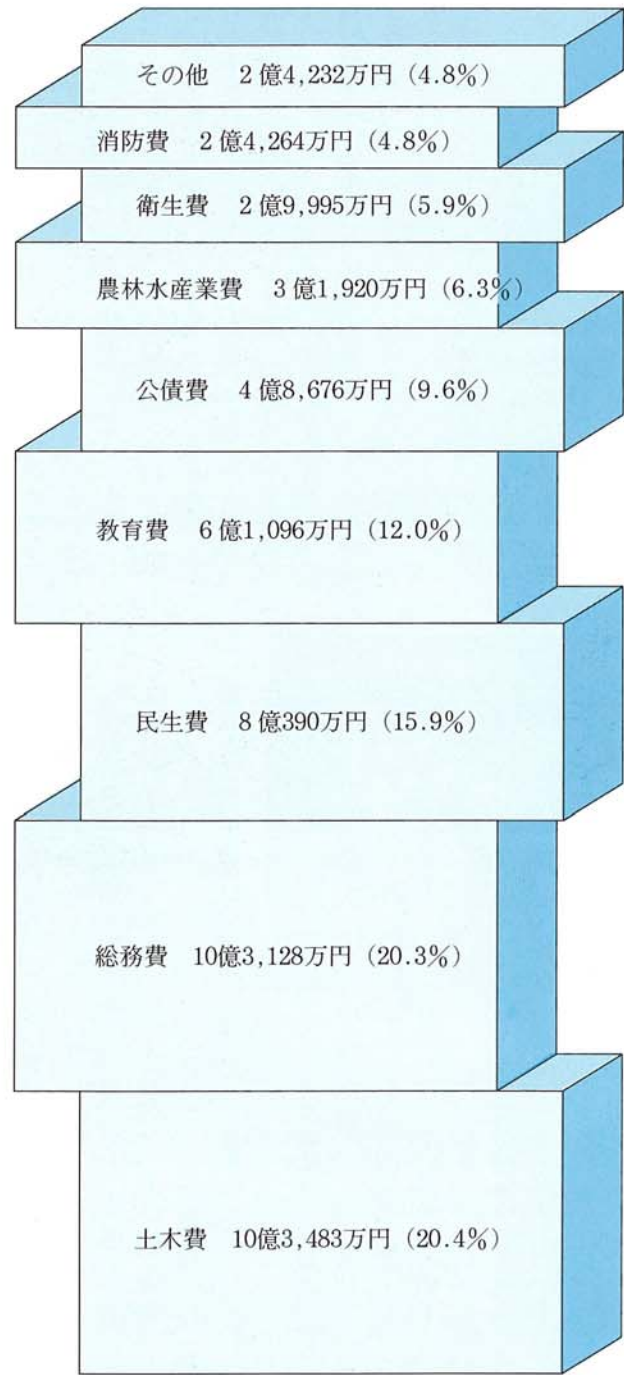

**歳入**

最近における経済情勢の悪化や地方債等の借入金増大など地方財政は依然として厳しい環境下にあります。

歳入で自主財源の占める割合は全体の四十三・六%でその大部分をしめる町民税や固定資産税などの町税は十六億六千四百四十四万円で前年度に比較して七千七百七十万円の四・八%の伸率となりました。

これは、町民税、固定資産税、都市計画税、鉱産税など町税全般にわたり自然増によるものです。

また、国や県の関与を受ける依存財源では、地方交付税十八億二千九百二十二万円で前年比一億九千四百八十三万円(九・六%)減となり、国及び県支出金は五億二千

**歳出**

歳出総額は、五十億七千八百八十四万円で前年比三億六千三百三十五万円(六・六%)の減となりました。

歳出においては、自主的かつ主体的な地域づくり、地方拠点都市地域の整備等の推進を図り、住民要求の対応とサービス向上のため積極的に取り組み、高齢化社会の対応、教育施設と環境の整備、町道の整備、地域活性化対策、生活環境の整備、農業施設の整備、保健衛生の充実等の事業に財源の重点配分と経費支出の効率化に徹し、魅力ある地域づくりに努めました。

主な事業支出は図表のとおりです。

その他	議会費	消防費	衛生費	農林水産業費	公債費
9,874円	6,721円	16,617円	20,541円	21,860円	33,335円

入ったお金 (歳入)  
51億4,040万円

自主財源	町税 16億6,414万円 (32.4%)
43・6%	分担金・手数料 1億9,789万円 (3.9%)
	繰入金 1億5,977万円 (3.1%)
	財産収入 7,335万円 (1.4%)
	その他 1億4,516万円 (2.8%)
依存財源	地方交付税 18億2,922万円 (35.6%)
56・4%	国庫支出金 3億1,736万円 (6.2%)
	町債 2億6,650万円 (5.2%)
	県支出金 2億995万円 (4.1%)
	地方譲与税 1億6,054万円 (3.1%)
	その他 1億1,652万円 (2.2%)

**町の財政状況**

平成五年度決算認定される

一般会計歳出総額 五十億七千八百八十四万円

第三回町議会定例会が九月十九日開かれ、平成五年度決算及び条例改正などが審議され原案通り可決・認定されました。

町の財政状況をみなさんから知っていただくために、今回認定された平成五年度一般会計・特別会計の収支及び条例改正の概要をお知らせします。

平成五年度一般会計の決算総額は、歳入(収入)が五十一億四千四百九十二万一千六百四十四円で差し引き六千八百五十七万三千五百五十七円の黒字決算となりました。前年

度繰越金を差し引いた単年度収支では千八百三十三万八千六百八十三円の黒字となりました。

決算規模では、前年度対比で収入六・三%、支出六・七%の減となりました。

經常収支比率は六十三・五%、町の借金である地方債は、年度内借入金額二億七千九百三十万円、元利償還金額は三億九千四百七万二千円で現在高二億七千三百四十四万五千円となり、前年度を六千七百三十三万二千円下回りました。

町税の内訳

町税総額 16億6,414万円					
軽自動車税 1,974万円 (1.2%)	都市計画税 2,890万円 (1.7%)	市町村たばこ税 4,700万円 (2.8%)	鉱産税 1億3,947万円 (8.4%)	固定資産税 5億7,821万円 (34.8%)	町民税 8億5,082万円 (51.1%)

教育費	民生費	総務費	土木費	町民1人当り 34万7,338円が 使われました。 (人口14,602人) 左は1人当り費用の内訳
41,841円	55,054円	70,626円	70,869円	



### 特別会計

特別の目的をもった事業を行うために、一般会計と区別して事業を推進する会計でそれぞれの決算状況は次のとおりです。

国民健康保険事業は、急激な高齢化が進み高齢対象者の増加により、一人当りの医療給付費は前年度を三・八％上回りました。

千四百二十九世帯  
平均被保険者数三千二百九十人です。

医療費の抑制をはかるため町が推進する各種健康づくり事業と連携するほか、人間ドック事業、健康まつりを実施し、病気の予防、早期発見、早期治療に努め、国保財政の健全化に努力しました。

老人保健事業は、七十歳以上老人千七百六十三人及び六十五歳以上七十歳未満で障害

### 特別会計決算状況

(単位：千円)

事業名	歳入(収入)	歳出(支出)	差引
国保会計	620,080	581,476	38,604
老人保健会計	962,841	962,692	149
農業集落排水事業会計	796,993	784,081	12,912
ガス会計 3条	379,434	371,814	7,620
〃 4条	37,308	115,680	△78,372
水道会計 3条	178,381	173,688	4,693
〃 4条	21,000	48,779	△27,779
下水道会計 3条	306,875	334,404	△27,529
〃 4条	1,269,081	1,270,218	△1,137

3条：収益的収入及び支出  
4条：資本的収入及び支出

### 平成六年度補正予算

### 一般会計

### 一億七千七百万円を追加補正

平成六年度一般会計補正予算(第二号)は、歳入歳出それぞれ一億七千七百万円を追加補正し、予算総額は五十四億五千万円となりました。

補正の主なものは、ふるさと創生事業基金積立金九千九百八十二万円、地域づくり推進経費四百五十万円、国民健康保険特別会計繰出金四百五十四万円、保健センター建設経費千二百十万円、農村総合整備モデル一般経費四千五百万円、林道整備一般経費二百一十万円、道路橋梁一般経費千二百七十万円、道路維持一般経費二百三十万円、防雪事業

### 特別会計

国民健康保険事業特別会計補正予算(第一号)は、療養給付費等千八百十三万円を追加補正し、予算総額は五億六千六百四十二万円となりました。

老人保健医療事業特別会計補正予算(第一号)は、レセプト審査点検業務委託料、交付金償還等五百二十九万円を

### 名誉町民 三波春夫さんが

### 「平家物語」組曲を発表

源平の興亡史を二時間二十五分の組曲形式で描く新作「平家物語」は三波春夫さんが構想十年、制作六年をかけた日本の歴史的伝承物語を鮮やかに甦らせた大作です。CD力セット共三枚組¥13,000(税込)購入希望の方は直接左記へ。株式会社三波プロダクション〒164東京都中野区中野四一二十一 山忠ビル七階 ☎〇三一一三三八七一一三三三三

認定を受けたもの四十四人が対象者です。

医療給付費は、対前年度比〇・六％の増となりました。

農業集落排水事業は、管路



施設工事の進捗率は東谷地区九十五・四％、塚山地区八十・九％となり、東谷に建設の処理施設は一部外構工事を残し来年度使用開始できるはこびとなりました。

ガス事業は、需用家戸数三千六百二十一戸、年間ガス販売量三百七万m<sup>3</sup>で前年より三・六％売上げが伸びています。

ガス事業の保安につとめ、ガス導管漏洩検査と点検を実施、ガスメーターのマイコン化を図り、事故防止につとめました。

企業債残高約三億二千万円  
水道事業は、供給戸数二千三百八十九戸、給水人口八千

八百八人、年間給水量は八十五万m<sup>3</sup>(前年比二・九％増)となりました。

企業債残高 約七億円

下水道事業は、全体計画三百六十四・四haのうち九十三・六haを整備し、整備区域の排水設備の接続状況については六十三・九％となり今後一層の普及促進に努めます。

本年度の建設改良事業は、公共下水道事業では神谷・浦地区、特定環境保全公共下水道事業では岩田・不動沢地区、岩野・釜ヶ島地区を実施し、計九千百mの管渠工事を行いました。

企業債残高 約四十三億六千万円

### 町の財産 (公有財産)

区分	土地	建物
役場庁舎	21,833m <sup>2</sup>	4,658m <sup>2</sup>
消防施設	3,466	1,191
警察施設	160	0
水防施設	0	99
学校	115,025	25,734
教員住宅	2,083	120
児童福祉施設	17,417	3,803
町営住宅	8,995	2,493
旧越小関係	1,445	0
福祉センター	5,154	1,435
体育施設	72,185	6,201
長谷川邸	7,138	973
観光センター	3,630	195
もみじ園	8,226	245
その他	119,064	5,186
合計	385,821	52,333

財政調整基金	483,551千円
減債基金	551,749
道路整備基金	316,711
土地開発基金	136,728
高額療養費貸付基金	1,000
国民年金印紙購買基金	10,000
ふるさと創生事業基金	421,648
地域振興基金	24,772
地域福祉基金	204,817
文化会館等公共施設整備基金	917,208
計	3,068,184



袴沢地区改良舗装

追加補正し、予算総額十億二千九百七十九万円となりました。

下水道事業特別会計補正予算(第二号)は、排水設備工事費等七千五百八十八万円を追加しました。

### 条例関係

越路町国民健康保険条例の一部を改正する条例

国保の被保険者が出産したとき支給される出産育児一時金(改正前助産費)二十四万円が三十万円に改正される。

越路町水防協議会条例の一部を改正する条例  
協議会組織中、町長が町議会議員のうちから任命する者を三名から五名に改正されました。



行く秋の 所々や 下り築  
紅葉から ますかりけり 蕪村  
下り築 一茶

### 下り築

築は古くからある漁法の一つで、川の流れに竹箆などを仕掛けて魚をとる方法です。川を下る魚をとるのを下り築、上る魚をとるのを上り築とい

います。アユやマス、フナやカジカなどをとるときに、使われることが多い漁法です。昔は全国各地の川でよく見かけましたが、最近魚の資源保護などを理由に、あまり築を仕掛けなくな

秋になると、川に近い街道などに、「〇〇名物××築」などと書いたのぼり旗を見かけることがあります。これは、観光用につくられたものです。築で落ちアユなどをとり、その場で料理をしてくれるのです。



塩焼きは、アユ料理の定番といえます。築でとれたアユは、金ぐし(うねり打ち)といって、尾がはねる形にくしを打ち、ひれに化粧塩をした塩焼きをタデ酢で食べます。焼いてみそをぬった魚田(魚の田楽)や、フライなどのアユ料理も格別です。河原のアカシヤの林などにしつらえた小屋で料理に舌鼓を打ち、築の賣棚の水音を聞きながら、時折、水面をはねるアユを見るのは風情がありますね。

さて、十月は「食生活改善普及運動月間」です。毎日の食生活の栄養バランスが悪いと、成人病を引き起こす要因ともなります。毎日の食生活を見直し、偏った食事をしていないかどうか、チェックしてみましょう。



今年も新企画で

# 「雪ポタル舞う里～越路～」を開催します

期日 平成6年11月27日(日) 午後1時開演  
場所 越路町民体育館  
入場申し込みを受付します。  
—必ず往復ハガキで申し込みください—

住所・氏名・年齢・電話番号を記入(返信用にも自分の住所・氏名を記入) 11月10日消印有効  
〒949-54 越路町大字浦715  
越路町役場総務課企画係へ

## 交流推進委員募集!

—異文化とのふれあい

国内・国際交流事業の推進について

皆様の知恵と行動力をご提供ください—



今、町で計画中の事業

- ・国内交流 越路町の「越」の字にちなんで、全国の「越」の字のつく市町村との交流(13市町村)
- ・国際交流 越路町と縁の深い東洋大学の留学生との交流。

### ◆募集要項◆

- ☆募集人員 20人
- ☆募集期間 平成6年10月7日(金)～10月20日(木)
- ☆応募方法 電話等にて直接事務局までご連絡を
- ☆事務局 越路町役場総務課企画係  
TEL 92-3111 内線254
- ☆応募資格 18才以上で町内に居住している方及び町内の職場に勤務している方で地域間交流に興味をもっている方。性別は問いません。
- ☆内容 国内・国際交流についての事業計画立案等(講義、討論・意見交換会、先進地視察、他市町村交流会報発行等)

十月期児童手当(六月分～九月分)を、十月七日に指定

## 児童手当受給者の皆さんへ

国民年金基金は、税制上の優遇措置などのメリットがある

国民年金にご加入の自営業者の皆さま、国民年金の上積み年金「国民年金基金」に加入しませんか。国民年金基金は、自営業者などの方々がゆとりある老後を過ごすことができるように、基礎年金の上乗せを行う新しい公的な年金制度に基づいており、国民年金基金は、税制上の優遇措置などのメリットがある

## 10月は国民年金基金加入推進月間です



行政相談週間 10月16日～10月22日

住民の行政に関する苦情や意見・要望をきき、その解決や実現がなされるよう行政相談制度があります。町や国などが行っている仕事についての苦情や意見・要望はありますか。そのようなどきは「行政相談」をご利用ください。

相談員は、皆さんと役所などの間に立って公平な立場から問題を解決し、皆さんの声を行政の改善に役立てます。合同相談日時 10月21日(水) 午前10時～午後4時まで  
相談場所 越路町役場  
相談員 弁護士会 町相談員山崎正也

の金融機関へ振り込みいたしますので、ご確認ください。

新潟県国民年金基金(公) 025-2445-9345

来る11月3日(文化の日)

午前10時より

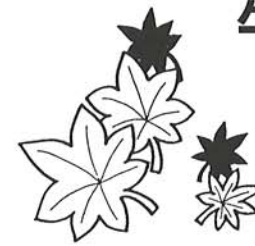

# 越路ほたる産業フェア

場所 越路町役場

主催 越路ほたる産業フェア実行委員会

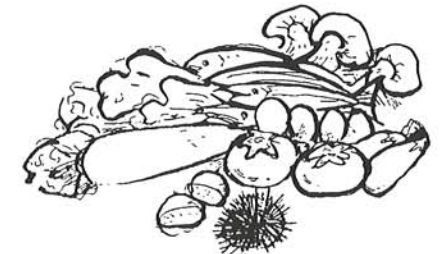

例年実施しています産業祭りを、今年より【越路ほたる産業フェア】と改めてどなたでも楽しんでいただくよう、実行委員一同準備を進めています。

皆様のおこしをお待ちしています。

### イベントの部

越路小学校児童による鼓笛パレード  
郷土芸能披露  
アマチュアプロレスショー  
ゲストに『アゴ勇』を迎え、越路ウルトラクイズを実施  
無料おにぎりコーナー



### ゴミ祭りの部

産業廃棄物リサイクルコーナー  
EMボカシ  
牛乳パックリサイクル  
リサイクルPRパネル  
空き缶オリンピック



### 商品展示販売の部



町内業者による出店  
試食、飲食コーナー  
ガス・水道・下水道  
器具展示販売

### 農産物販売の部

餅つき実演即売会  
農産物展示即売会  
美術品、雑貨品展示即売会  
農業機械展示即売会  
錦鯉展示販売コーナー  
共済組合コーナー  
(ラジコン飛行機披露)  
植木市  
きのこ汁無料コーナー  
飲食コーナー  
牛の丸焼きコーナー



### 実行委員会の紹介

実行委員は、次のメンバーで構成されています。  
越路町  
こしじ農業協同組合  
岩塚農業協同組合  
塚山農業協同組合  
越路町商工会  
ゴミ祭り実行委員会  
雪ポタル舞う里～越路～実行委員会





# 医療保険制度・老人保健制度が 10月から改正されます



## 1 看護・介護体制の充実

これまで、看護・介護のための職員が充実していない医療機関に入院した場合、患者が付添婦を頼んで医療機関の外から来てもらうケースがありました。

今回の改正では、こうした付添婦看護を解消し、医療機関が責任をもって自らの職員で看護・介護サービスを提供することとします。

これにより、医療機関の中での連携による質の高いサービス提供が実現されるとともに、付添看護に係る重い患者負担の解消が図れます。

## 3 入院時の食事についての給付の見直し

入院時の食事については、国民の生活水準の向上に伴い、質の向上や患者の選択の幅の拡大といったニーズが高まっています。一方、費用負担の面からみれば、食費は入院、在宅等に共通する費用であるにもかかわらず、入院と在宅等において利用者の負担に格差が生じていました。

このため、今回の改正では、入院時の食事について給付の仕組みを改め、サービスの質の向上を図るとともに、入院と在宅等との負担の公平化を図ろうとするものです。

### 入院時の食事についての定額一部負担の導入

今般の医療保険制度の改正により、平成6年10月1日から、入院中の患者さんには、診療や投薬等の医療費に係る一部負担と入院中の食事に係る負担（以下これを「標準負担額」といいます）とを、医療機関の窓口でお支払いいただくこととなります（生活保護や公費負担医療、労働災害補償の医療については、従来どおりの取扱いとなります）。

入院中の食事について御負担いただく金額は次のとおりです（なお、この負担額は高額療養費制度の対象にはなりません）。

## 2 在宅医療の推進

疾病構造が感染症中心から成人病中心へと変化する中、住み慣れた家庭で長期の療養生活を送る方が増えています。今回の改正では、こうした在宅療養患者の方を支援するため、在宅医療の充実、訪問看護事業の拡大などを図ります。

### 在宅医療の推進

在宅療養患者に対する医師の訪問診療、歯科医療や薬剤師、栄養士による指導等を積極的に進めます。

### 訪問看護事業の拡大

在宅療養患者を看護婦等が訪問して必要な看護サービス等を提供する訪問看護事業の対象を、現在寝たきり老人等に加え、老人以外の次の方々にも拡大します。

- ・難病患者や末期ガン患者の方
- ・精神障害者の方
- ・重度障害者の方等

### 入院時の食事についての標準負担額

(平成6年10月～平成8年9月)

#### 1日につき600円

ただし、次の1及び2の場合には、それぞれ以下の金額に軽減されます。

1. 市長村民税非課税の世帯に属する方等で、標準負担額の減額認定を受けている場合……………1日 450円  
(過去1年間の入院日数が90日(平成6年10月1日以降のものに限る。)を超えている場合……………1日 300円)
2. 市町村民税非課税の世帯に属する方等で、高齢福祉年金を受給している場合……………1日 200円

### 入院時の食事の改善

- ・メニューの多様化、配膳時間の改善など良質な食事の提供
  - ・栄養士による栄養管理やベッドサイドでの栄養指導
  - ・食堂における食事の提供
- などを積極的に推進します。

## 4 出産・育児の支援

子どもが健やかに生まれ育つ環境づくりという観点から、医療保険制度においても、出産・育児についての支援を充実します。

### 出産育児一時金の創設

出産前後の諸費用の家計負担が軽減されるよう、被保険者や配偶者が出産したときの現金給付について、従来の分娩費〔24万円〕と育児手当金〔2千円〕を統合し、出産前後の諸費用を総合的に勘案した出産育児一時金〔30万円〕として、大幅に充実します(国民健康保険においても同様の内容の充実が図られます。)



### 育児休業中の保険料免除

(この改正は平成7年4月から実施されます)

育児休業法では、1歳に満たない子どもを養育する被用者は、事業主に申し出て育児休業を取得できることとされています。

従来、この期間中は、収入がなくても保険料は徴収されていましたが、この改正で、育児休業期間中については、健康保険等の被保険者分の保険料を免除することとしています。

### サービス業基本調査にご協力を!

総務庁では、十一月一日現在でサービス業基本調査を実施します。この調査では、サービス業事業所の従業員数、事業収入金額などを調査します。十月下旬から調査員が事業所を訪問して、調査票の記入をお願いしますので、調査にご協力ください。

技能検定受検申請書の受付	平成6年10月3日(月)～平成6年10月14日(金)
技能検定 問題・課題の公表	平成6年11月30日(木)
実技試験 実施	平成6年12月9日(金)～平成7年2月26日(日)
技能検定学科試験	平成7年2月5日(日)
	平成7年2月8日(木)
	平成7年2月12日(日)
	平成7年2月19日(日)
技能検定合格発表	平成7年3月30日(木)

## 技能検定のお知らせ

技能検定は、技能者の技能習得意欲を高め、社会的地位の向上を図ることにより、産業の振興、発展に寄与することを目的に、技能水準を一定の基準で検定する国家検定制度です。

技能検定に合格すると特級、一級及び単一等級は労働大臣が、二級及び三級は県知事が合格証書を交付し、技能士の称号が与えられます。詳しいことは次にしてください。

〒950 新潟市新光町一五番地二  
新潟県職業能力開発協会  
☎〇二五二八三二二五五

### 第三回仕事と育児を考える月間

10月1日～10月31日  
会社も応援 あなたの子育て！

平成七年四月一日からは全ての事業所で育児休業法に基づく育児休業制度、育児のための勤務時間の短縮等の措置を講ずる必要があります。今年度は法の適用が猶予されています。

### 第十回パートタイム労働旬間

11月1日～11月10日  
活かしますかパートタイム労働法と助成金！

パートタイム労働者がその能力を有効に発揮できるように雇用管理の改善を図ることを目的に、昨年六月に「パートタイム労働法」が成立し、施行されました。

労働省では、パートタイム労働法及び指針の周知、徹底を図ることを目標に今年度のパートタイム労働旬間を実施します。当室におきましても、旬間主要行事として左記のとおりセミナーを開催します。

日時・会場  
平成六年十一月十一日(金)  
午後一時三十分より  
長岡ベルナール

内容  
講演「パートタイムの能力、意欲を向上させる雇用管理のあり方」  
講師 酒井 充  
所長 酒井 充

参加費は無料です。  
参加申込・詳しい問合せ先  
新潟婦人少年室(☎〇二五二六六〇〇四七)

### 第三回仕事と育児を考える月間

10月1日～10月31日  
会社も応援 あなたの子育て！

平成七年四月一日からは全ての事業所で育児休業法に基づく育児休業制度、育児のための勤務時間の短縮等の措置を講ずる必要があります。今年度は法の適用が猶予されています。

### 能力開発セミナー

十一月コース  
申込・問い合わせ先  
〒940 新潟市住吉三一一一  
ポリテクセンター新潟  
開発援助課  
☎三七〇四五〇

研修コース	期間
パソコンによる品質管理	1・2
TQCの進め方	19・26
パソコン図形ソフト入門	7・9
パソコン図形ソフト応用	8・29 / 12 / 1・6
表計算ソフト(基礎)	12・20・26
表計算(関数編)	9 / 16 土日休
表計算(マクロ編)	5・12・19
BASIC初級(A)	19・20・26・27
BASIC初級(B)	8 / 18 土日休
建築CAD	14 / 18
テクニカルイラストレーション(立体製図)	9 / 11
有線点検リレーシーク	5・6・12・13
メカ要素の製図	8 / 11
メカ要素のシリーク	19・20・26・27
リニアIC	12・13・19・20
制御作成	15 / 17
仕上げ	14 / 18
加工基礎知識	12・13・19・20
電加工基礎知識	15 / 17
波置アーク溶接技能	12・13・19・20
クリニック	10・11
鋳金(1)模型	29 / 30
鋳金(2)鋳型	12 / 14
鋳金(3)完成	29 / 30
インテリアパス入	1 / 16の火水金
機械製図作業2級	1・2
機械製図作業1・2	25・27
級鋼橋塗装作業1・2	25・26
第1種電気工事士実技試験準備講習	15 / 25 土日休
検定予備講習	26・27



ぼくら

白山保育所

ともだち



ゆり組  
関谷ゆかこさん  
(来迎寺白山・五歳)



ゆり組  
伊津あきひでくん  
(来迎寺白山・五歳)



保育所でブロックやおままごとをして遊びます。好きな給食は、ハンバーグとブドウ。絵は、あばれじしをクレヨンできれいに色をぬりました。



絵は、敬老会するとき踊ったドンドコあばれじしを書いた。保育所でLトンネルで遊びます。運動場を駆け廻ったり、なわとびが好き。

頭の体操

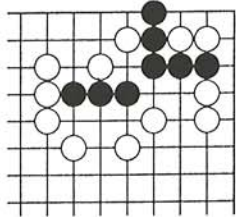

黒先生き・7手まで  
ヒント：まず隅を固めて。  
3分で2級 1分以内で有段者

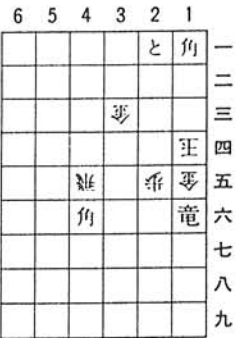

出題 九段 北村昌男  
ヒント：玉をどこへ追うか。5  
手に難関があります。  
10分で2級 4分で二段  
持駒なし

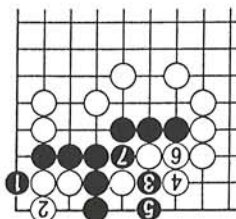

白の2、4、6、8、10、12、14、16、18、20、22、24、26、28、30、32、34、36、38、40、42、44、46、48、50、52、54、56、58、60、62、64、66、68、70、72、74、76、78、80、82、84、86、88、90、92、94、96、98、100、102、104、106、108、110、112、114、116、118、120、122、124、126、128、130、132、134、136、138、140、142、144、146、148、150、152、154、156、158、160、162、164、166、168、170、172、174、176、178、180、182、184、186、188、190、192、194、196、198、200、202、204、206、208、210、212、214、216、218、220、222、224、226、228、230、232、234、236、238、240、242、244、246、248、250、252、254、256、258、260、262、264、266、268、270、272、274、276、278、280、282、284、286、288、290、292、294、296、298、300、302、304、306、308、310、312、314、316、318、320、322、324、326、328、330、332、334、336、338、340、342、344、346、348、350、352、354、356、358、360、362、364、366、368、370、372、374、376、378、380、382、384、386、388、390、392、394、396、398、400、402、404、406、408、410、412、414、416、418、420、422、424、426、428、430、432、434、436、438、440、442、444、446、448、450、452、454、456、458、460、462、464、466、468、470、472、474、476、478、480、482、484、486、488、490、492、494、496、498、500、502、504、506、508、510、512、514、516、518、520、522、524、526、528、530、532、534、536、538、540、542、544、546、548、550、552、554、556、558、560、562、564、566、568、570、572、574、576、578、580、582、584、586、588、590、592、594、596、598、600、602、604、606、608、610、612、614、616、618、620、622、624、626、628、630、632、634、636、638、640、642、644、646、648、650、652、654、656、658、660、662、664、666、668、670、672、674、676、678、680、682、684、686、688、690、692、694、696、698、700、702、704、706、708、710、712、714、716、718、720、722、724、726、728、730、732、734、736、738、740、742、744、746、748、750、752、754、756、758、760、762、764、766、768、770、772、774、776、778、780、782、784、786、788、790、792、794、796、798、800、802、804、806、808、810、812、814、816、818、820、822、824、826、828、830、832、834、836、838、840、842、844、846、848、850、852、854、856、858、860、862、864、866、868、870、872、874、876、878、880、882、884、886、888、890、892、894、896、898、900、902、904、906、908、910、912、914、916、918、920、922、924、926、928、930、932、934、936、938、940、942、944、946、948、950、952、954、956、958、960、962、964、966、968、970、972、974、976、978、980、982、984、986、988、990、992、994、996、998、1000

講演会

人づくり、ふるさとづくり物語

子供と親・先生・地域の人たちみんなで聴く「人づくり・ふるさとづくり」をテーマとした講演会を計画しました。お聴きになりたい方は是非おいでください。

期日 平成6年10月29日(土)  
午後1時30分開演(講演は3時間)

会場 塚山中学校 体育館  
主催 塚山中学校勇進会(生徒会)・塚山中学校PTA  
講師 萩原茂裕氏 65歳

北海道旭川市出身、慶応義塾大学(経済)卒。  
大宅壮一マスコミ塾優秀賞受賞。全国各地で講演。

電話・接客対応セミナー

心のこもった対応は、よりよい人間関係を築きます。基本からもう一度見つけ直してみませんか。(笑顔とありがとうを大切に！)

日時：10月27日(木) 9:30~16:30  
場所：長岡商工会議所2階別室  
日程：9:30~12:30 ワンランクアップの電話対応  
13:30~16:30 更に高めよう接客マナー

料金：半日コース 4,000円  
1日コース 7,000円  
定員：20名(定員になり次第、締め切らせていただきます)

申込・問い合わせ先  
NTT新潟コミュニケーション長岡支店  
フリーダイヤル  
0120-35-4711 担当：中村

青年海外協力隊  
募集説明会

日時 10月27日(木)  
18時30分~20時30分  
場所 長岡商工会議所  
長岡市坂之上町2-1-1

内容 派遣のシステムや待遇等について詳しく説明します。また、協力隊広報映画の上映や隊員OB・OGの体験発表もあります。入場料、予約等は一切不要です。

問い合わせ先  
新潟県国際交流課  
〒950 新潟市新光町4-1  
☎025-285-5511

越路の巨木

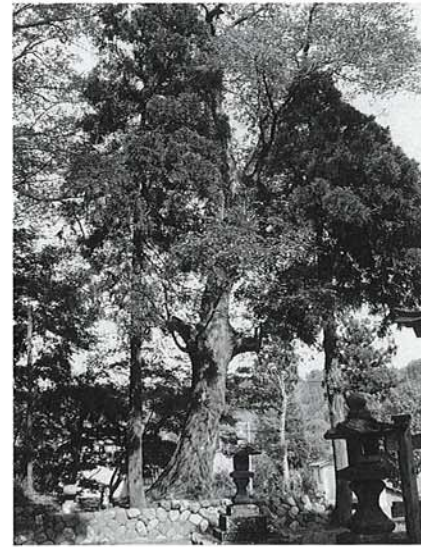

ケヤキ

樹高 25.0m  
樹幹周 3.5m  
所有者 東谷 諏訪神社

東谷地内の国道404号線のすぐ脇に諏訪神社が建てられており、国道沿いから参道が続いている。赤い鳥居をくぐり抜けると右手にケヤキの大樹がそそり立ち、神社の長い歴史が偲ばれます。

趣味と私



小森 正春さん  
(神谷・四十六歳)

趣味は、クラシック音楽の鑑賞と登山です。  
両方とも二十歳の頃から始め今も続けています。もう二十六年にもなります。

登山は友達と行きますが一人で登る方が多いです。一人で登るときはカセットと登る山にふさわしい曲のクラシックのテープを持って行き、山の景色を見たり、クラシックの音楽を聴きながら登ると登山が一層楽しくなります。毎年行われている町民登山には欠かさず参加してききましたが今年は残念ながら不参加でした。多勢で登るのもいろんな方と話し合えて又別のおもしろみがあります。  
登山は、魚沼方面や長野県といった近い所が主で北アルプスへ出かけることもあり、年間十回位は出かけています。

こしじ  
文芸  
俳句

越路町俳句教室



キキョウ

夏やせの頑固一徹農守る  
喜雨あらば夕餉の酒もたのしけり  
炎天のまっただ中を救急車  
青田風運ぶ下校の子等の声  
病みて見る今宵花火にある回顧  
看護婦の手を借り今朝の髪洗ふ  
出勤の夫に向日葵機嫌よき  
待つ女の合図の日傘高く上げ  
日傘またひらきて語る胸のうち  
理髪店日焼の話よりはじむ  
白靴や装い軽く旅ごろ  
一雨来て勢ひさらに夏の草  
水喧嘩ききしも無事に出穂揃ふ  
再会を約しちりぢり夏帽子  
食欲のすすまぬ長き暑さかな  
花火見に上る裏道まくらがり  
老鴛や海を望みて佇つ岬  
万葉を写して芦の湖水静  
雨少し降って炎暑の地の匂い  
端居して雲の動きを見て居たり

西脇弥一郎  
白井 繁市  
村山 正之  
藤沢 俊子  
米山 佳子  
清水 久子  
酒井 文子  
平沢 澄江  
杉茂 勇吉  
白井勘次郎  
吉岡 トキ  
番場 春三



# 私たちの税金

(3)

## 税金はなぜ必要か

### 納税の義務

現在、すべての民主主義国家では、国民を代表する議会が定めた法律によってのみ税金がかかります。これを『租税法律主義』といいます。住民税（地方税）についても、町議会で定めた条例によってのみ税金がかかります。

この租税法律主義は、近代民主主義の発展とともに確立されたもので、古くはイギリスのマグナ・カルタ（一二一五年）にその萌芽がみられ、その後、権利請願（一六二八年）、権利章典（一六八九年）、フランスの人権宣言（一七八九年）などに引き継がれ、近代憲法の最も重要な内容の一つになっているのです。

我が国の憲法は、第八十四条で、「あらたに租税を課し、又は現行の租税を変更するには、法律又は法律の定める条件によることを必要とする」と規定を設けています。この

規定は、私たち国民を代表する議会が定めた法律によってのみ税金を納め、法律によらない課税を受けることはない、という国民の権利を憲法が保障したものです。

さらに、憲法第三十条では、「国民は、法律の定めるところにより、納税の義務を負ふ」との規定を設けています。これがいわゆる納税の義務の規定で、勤労の義務、教育の義務とともに『国民の三大義務』と呼ばれています。

したがって、私たち国民は、すべて、法律で定められた税額を下回って納税を済ますことができないという義務を負っていると同時に、法律で定め



られた税額を上回って税金をかけられないという権利も持っているわけです。

## 越路町税条例はどうか

越路町税条例の第一条に「課税の根拠」が定められており、町税の税目、課税客、課税標準、税率その他賦課徴収については、法令その他別に定めがあるもののほか、この条例に定めるところによる。また、第三条に、「税目」が定められており、町税として課する普通税は、町民税、固定資産税、軽自動車税、町たばこ税、鉱産税、特別土地保有税の六つとし、目的税は入湯税、都市計画税の二つを定めています。

申告と納税のしくみ  
税金を納付する方法には、申告納税制度と賦課課税制度の2つがあります。また、所得税（同じく住民税）の申告納税制度においては、特別な納付方法として源泉徴収制度

賦課課税制度  
税務官庁の行政処分によって、納付すべき税金の額が決定される制度をいいます。現在、我が国では、個人の住民税、個人の事業税、固定資産税、不動産取得税、自動車税及び軽自動車税など地方税の多くの税目に採用されています。

## 源泉徴収制度

源泉徴収制度は、納税者が自分で申告し納税する代わりに、利子、配当、給与、報酬など特定の所得の支払者が源泉徴収義務者となって、その所得を支払う際に税金を天引きして納付する制度です。この制度は、国や県市町村の歳入事務の簡素化、能率化の目的にかなった制度であるだけでなく、納税者、特に源泉徴収だけでその納税を終了する大部分の給与所得者にとって、確定申告及び納税の手数が省けるという利点があります。

## 税を知る

### 標語

築こう未来

税でつくれる

住みよい社会

越路中学校

丸山

仁さん

いつの口も

あなたの税が

生きている

塚山中学校

大谷

豊さん

## 町史の窓③

# 天保のききん

## 中沢・山本家の記録から

食べ物を求め、おなかをすかした人びとの群れは、よろよろと歩いて、貯えのある富農の家をたずね歩いた。当時、中沢村は長岡領西組に属し、山本家は代々庄屋役を務めていた。

### 四大きなききん

江戸時代の大きなききんといえ、越後では延宝三年（一六七五・宝暦六年（一七五六）・天明四年（一七八四、前年浅

### 天保四年から六年

四年（一八三三）は、春から天候不順で夏の土用の頃も裕を着る程であったという。稲も冷害を受け収穫はごく少なかった。

山本家では、年の暮れに村内の小作二〇人に米四俵を分け与えて越年させた。村外の小作七十七人にもこやし代として金一朱（一兩の一六分の一）ずつを支給した。五月一月、領内七か組の割元（大庄屋）からの願いに応じて、藩では、城下の中島で粥をたい願い出るようにと触れた。中

沢では四八人を届け出たが、村内の援助で中島へ行く者はいなかった。五年は豊作であったが、翌六年は土用前から雨天が続き、気温が上がらず、稲は青立ちの状態となり、その上、稲に虫がつき株が絶えてしまう田もあった。山本家では、この凶作にも小作人の情況に応じ、金一朱から二朱ずつを支給している。

### 大凶作

翌七年はさらに大凶作で、東北地方では餓死者一〇万人といわれている。長岡城下にも多くの流民が入り込み、冬が近づくと、雁木の下で倒れ、籾や菰をかぶって飢えと寒さにふるえ、死者も多数出た。救済のため藩では中島と大工町に小屋を建てて流民を収容し、町の負担で粥を与えた。十二月領民に対しては救済を与えると触れた。中沢の場合、前記の四八人に対してわずかに糶四斗八升が支給されただけである。この窮状のなか、同年の暮まで、山本家ではまず小作人に対して手当米とお金を支給した。また、食事を求めてやって来る近郷の人びとに、下男たちと同じかてめしを与えている。

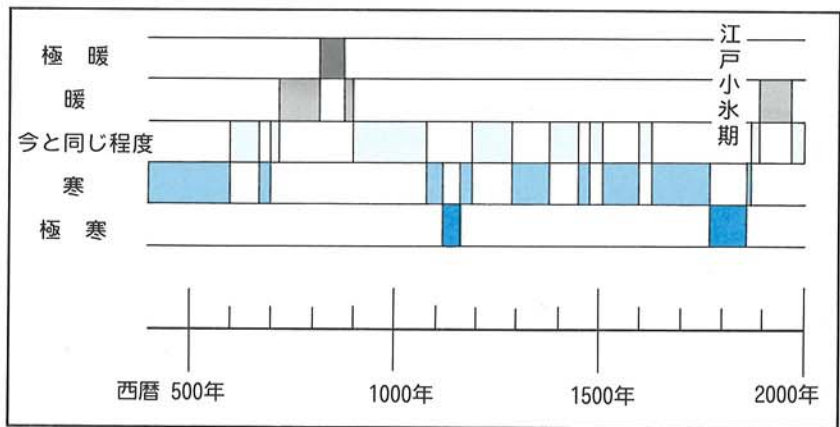

“歴史時代の気温変化の推定”  
(吉野正敏ほか「日本とその周辺の古気候復元」を改編)

たとある。四月十一日からは、粥の支給を茶わんに一ぱいずつとした。七月二十五日から同月末までに九三九人がやって来ている。その頃、栃尾郷では農民の不穏な動きもあったという。

八年三月十七日から七月末までに、山本家だけでも食事を求めてやって来た人の延べ人数は、およそ二万一七〇〇人にのぼる。近郷の者はもちろん、遠く東北や関東からも助けを求めてやって来ている。富農や村役人たちの施粥は、本人たちの慈悲の心から自発的に行われた面もあるが、長岡藩の方針でもあった。また、四大きなききんの時期は、江戸時代の小氷期と重なり、冷害を受け易い時期であったことがわかる。今後、困難を乗り越えて生き抜いてきた先人たちの歴史を明らかにしていきたい。

町史編集委員長 剣持利夫  
(近世・近現代史部会)



# “秋の文化祭各行事の案内”

## 第19回 豊年民謡まつり

★期 日 10月23日(日) 午前10時開演  
 ★会 場 岩塚小学校体育館  
 ★対 象 町民の皆様はじめ民謡に興味のある方ならどなたでも。会員総出演による民謡まつりでレベルの高い演技で魅了します。  
 ★内 容 問い合わせは、岩野の内山 浩三さんへ (☎92-4620)

## 町民囲碁大会

★期 日 11月27日(日) 午前9時  
 ★会 場 町総合福祉センター  
 ★対 象 囲碁愛好家  
 ★内 容 大会並びに囲碁を楽しみながら指導を行う。  
 ★申込み 来迎寺 深井 徹二さんへ (☎92-2023)  
 飯塚 田中 正明さんへ (☎92-3599)

## 美術展

★期 日 11月1日(火)～3日(木)  
 ★会 場 町総合福祉センター  
 ★内 容 絵画・写真・書道・陶芸の4部門。  
 ★申込み 町総合福祉センター (☎92-4656)

## 町民茶会

★期 日 11月6日(日) 午前10時～午後3時  
 ★会 場 もみじ園(越路中学校脇)  
 ★対 象 一般町民  
 ★内 容 席料1,000円  
 初心者大歓迎  
 ★申込み 茶席券を町教育委員会と町総合福祉センター(☎92-4655)(☎92-4656)で用意してありますので希望される方はお申し込みください。

## 生け花展

★期 日 11月2日(木)～3日(木)  
 ★会 場 町総合福祉センター  
 ★対 象 町内の生け花愛好家  
 ★内 容 生け花各流派の共演・演出  
 ★申込み 町教育委員会へ (☎92-4655)



## 町民将棋大会

★期 日 11月6日(日) 午前9時  
 ★会 場 町総合福祉センター  
 ★対 象 将棋愛好家  
 ★内 容 大会並びに将棋を楽しみながら指導を行う。  
 ★申込み 来迎寺 五十嵐義雄さんへ (☎92-4201)  
 “ 堀井 清さんへ (☎92-3234)

## 町民菊花展

★期 日 11月2日(木)～4日(金)  
 ★会 場 町総合福祉センター  
 ★対 象 町内の菊愛好家  
 ★内 容 菊の品評及び展示会  
 ★申込み 来迎寺 大塩 豊次さんへ (☎92-2863)  
 来迎寺 伊津登喜夫さんへ (☎92-3452)  
 来迎寺 小宮 正さんへ (☎92-3874)

## 第13回 町民文芸大会

★期 日 11月13日(日)  
 ★会 場 町総合福祉センター  
 ★対 象 文芸愛好家  
 ★内 容 短歌・俳句・川柳は各5句、自由詩は2編以内  
 ★申込み 来迎寺 長谷川清治さんへ (☎92-2453)  
 町教育委員会へ (☎92-4655)  
 ★原稿締切 10月25日までに

## 町民詩吟大会

★期 日 11月6日(日)  
 ★会 場 町総合福祉センター  
 ★対 象 詩吟愛好家  
 ★内 容 各流派の詩吟愛好家が共演。  
 ★申込み 浦郷 禎一さんへ (☎92-2212)



昨年度町民茶会

本年も皆様のお越しをお待ち申し上げます。



昨年度竹武クニ展

# 公民館だより

公民館は、住民のために教育、学術及び文化に関する各種の事業を行い、住民の教育の向上、健康の増進、情操の純化を図り、生活文化の振興、社会福祉の増進に寄与することが目的です。

## 第39回 越路町美術展作品募集!!

恒例の、町美術展を11月1日から3日まで越路町総合福祉センターを会場に行います。つきましては町民の皆様(町外も可)より広く作品の募集を行いますので是非ご応募下さいませようご案内いたします。

尚、優秀作品には町長賞、奨励賞、努力賞を授与いたします。

- ・出品部門 第1部 絵画の部  
第2部 写真の部  
第3部 書道の部  
第4部 陶芸の部
- ・出品数 一人各部門毎に3点以内(自作、町内未発表に限る)
- ・応募資格 高校生以上
- ・作品搬入 平成6年10月18日～10月27日
- ・場 所 越路町総合福祉センター
- ・表 彰 優秀作品(町長賞、奨励賞、努力賞)の表彰は3階において行います。尚、該当者には10月31日(月)の審査終了後自宅へ連絡します。
- ・作品搬出 平成6年11月3日(木) 午後4時～6時まで
- ・その他 詳しい内容については後日、美術展作品募集要項を配布します。

## 中静静山さんの個展のご案内

秋の文化展の行事の一つとして、今年には中静静山さんの作品展(絵)を計画いたしております。

記

期 日=11月1・2・3日(9時～16時)

会 場=越路町郷土資料館

主 催=越路町教育委員会・文化協会

中静さんは、元国鉄に勤務、駅長等を歴任されながら子供の頃から好きな絵を独学で描き続け、特に水墨画では各展で数多く受賞され、中央展で活躍されております。狭い会場ですが多彩な作品を展示して頂く予定です。この機会に多くのおみなさんからご鑑賞いただければ幸いです。

## 10月の行事

- ・高齢者教室(中央学習会)  
期日:10月6・20・27日(毎週木曜日)  
会場:福祉センター
- ・高齢者教室(出張学習会)  
期日:10月4日(火) 会場:岩野集落開発センター
- ・るんるん親子教室  
期日:10月19日(木) 会場:河川公園(雨天町体)
- ・ダンス講習会  
期日:10月4・7・14・18・21・25日(毎週火、金曜日)  
会場:福祉センター
- ・英会話教室(ジュニア)  
期日:10月5・12・26日(毎週水曜日)  
会場:福祉センター
- ・英会話教室(初級・中級)  
期日:10月5・12・19・26日(毎週水曜日)  
会場:福祉センター
- ・英会話教室(上級)  
期日:10月6・13・20・27日(毎週木曜日)  
会場:福祉センター
- ・コーラス教室  
期日:10月5日(水)、12日(水)、15日(土)  
会場:福祉センター他
- ・絵画教室  
期日:10月13日(木)、14日(金)、20日(木)、21日(金)  
会場:福祉センター
- ・古文書解説講座  
期日:10月4・11・18・25日(毎週火曜日)  
会場:福祉センター
- ・ワープロ教室  
期日:10月5日(水)、7日(金)、12日(水)、14日(金)、19日(木)、21日(金)、26日(水) 会場:福祉センター
- ・大地の会地学講座  
期日:10月11日(火) 会場:福祉センター

## 町民茶会

今年で3年目を迎える町民茶会。お陰様で多くの方々からご参加をいただいております。本年も紅葉鮮やかな「もみじ園」に於いて開催いたします。茶会ははじめてという方も大歓迎です。普段着で結構ですので、是非ご参加ください。

- ◆期 日 11月6日(日)
- ◆時 間 午前10時より午後3時まで
- ◆会 場 もみじ園(越路中学校脇)
- ◆席 料 1,000円(三席分)  
茶券を用意してありますので、ご希望の方は、下記のところでお買い求めください。  
・越路町教育委員会 ☎92-4655  
・福祉センター ☎92-4656
- ◆主 催 越路町茶道会
- ◆後 援 越路町公民館・越路町文化協会





いい日!  
いい汗!  
いい笑顔!

申し込み・問い合わせは  
町教育委員会へ  
☎92-4655

～各種大会や  
教室のご案内～

# 10月のスポーツ

大会・教室	とき	ところ	対象者	内容	参加費	申し込み	問い合わせ先
第37回 町民駅伝大会	10月10日 (体育の日)	町内一周	中学生以上 町内一周コース	9、12区間 町内一周コース		-	教育委員会 (大会事務局) ☎92-4655
第16回 越路町近郷バスケットボール大会	10月15日(土) 10月16日(日)	町民体育館 他	越路町近郷市町村 クラブチーム	トーナメント式	1チーム 4,000円	-	中野 一樹 (長岡市役所) ☎39-2234

## 第37回町民駅伝大会 10月10日体育の日

66チーム出場!

午前10時  
小坂鷺之島橋一斉スタート

～沿線での温かいご声援を  
お願いします～



### 参加者・チーム募集

#### 第27回町民バドミントン大会

期 日 11月20日(日)  
会 場 塚山小・中学校体育館  
参加資格 町内に居住もしくは勤務されている方で小学生以上  
種 目 ・男子シングルス (Aクラス、一般の部、中学生の部、小学生高学年・低学年の部)  
・女子シングルス (Aクラス、一般の部、中学生の部、小学生高学年・低学年の部)  
・ダブルス  
クラブ対抗戦  
申し込み 11月11日(金)までに教育委員会 (☎92-4655) または  
ヨネックス内連盟事務局 (☎94-2121)

#### 第10回町民バレーボール大会

期 日 11月6日(日)  
会 場 町民体育館  
参加資格 町内に居住もしくは勤務されている方で中学生以上  
チーム編成 女性3名以上含むこと  
参加費 1チーム3,000円  
申し込み 10月21日(金)まで教育委員会 (☎92-4655)



先月号では塚野山の100万年前の足跡化石をご紹介しましたが、今回は、越路町100万年前の歴史を垣間見せてくれる、成出運動公園下の露頭に登場してもらおうとしました。

【不動沢露頭の特徴】  
この露頭は、新潟第四紀グループの先方から「天然記念物にも値する」とのご指摘をいただいております。また、最近では新潟県が発行の「続・新潟のすくれた自然・地形・地質編」で、「越路町・海川魚沼層向斜構造―不動沢向斜―」として選定を受けました。このような高い評価を受けるのは、この一帯を走る向斜軸(山宿向斜)による褶曲構造がこの露頭に見事に現われているからです。

褶曲構造というのは、もともと水平に堆積したはずの地層が、地殻変動によっ

【不動沢露頭の位置】  
不動沢の露頭は不動沢橋と岩田橋の間、海川が強く屈曲する右岸に位置しています。露頭を見るには対岸(国道四〇四号側)の不動沢集落のはずれあたりから見るのが適当でしょう。

【不動沢露頭の現状と整備】  
不動沢の露頭が物語るロマンのより詳しい内容は、文末の書物を参考にしてください。この大変貴重な露頭は、現在残念ながら崩落した土に覆われていたり、草が生えていたりしてよく見えない箇所があります。この点について越路町教育委員会と「大地の会」で長岡土木事務所に改善をお願いしました。同事務所からは本露頭の重要性を理解していただき、好意的な回答をいただきました。近く同事務所の協力により土砂を取り除く作業

【露頭とは何だろうか】  
露頭っていったい何? 地学に特別な興味のない人は、まずそう思うかも知れません。手元にある辞書で調べると「岩石や鉱脈の一部が地表に現れている所」となっておりますが、これでも分りにくいかも知れません。

ここでくどくど説明するよりも、百聞は一見にしかず、です。下の写真と図面をご覧ください。あるいは現地について実際に見てください。通常なら地下深くあって観察できない地層が見えることと思えます。

## 越路の文化財 第二回 不動沢 成出運動公園下の露頭

盛り上がったたり、くぼんだりすることで、盛り上がったところが背斜、くぼんだところを向斜と呼びます。普通このような褶曲構造は数キロメートル単位、数十キロメートル単位で現れるのですが、不動沢の露頭では、わずか二〇〇mの幅にコンパクトにくぼんだ向斜構造が観察できるのです。写真や図面でも地層がV字状に屈曲していることが分かるかとおもいます。また、その褶曲した地層の上端は水平にならされたようになっています。さらにその上には水平に蓄積した地層も認められます。

以上のことから、次のようなことが推測できます。まず、褶曲しながら隆起していった一帯の地形が、風雨によって水平に削られた、次に、その部分が川の水面下に潜ってしまい、平坦な頂上に川の運んで来た砂や礫が堆積した、そしてその後再び隆起してきて現在のようになった、という信じられないような壮大な歴史が読み取れるのです。

【参考文獻】  
☆新潟第四紀グループ 一九九三  
「越路の大地」 越路町教育委員会  
☆新潟県環境保健部 一九九三  
「続・新潟県のすくれた自然  
―地形・地質編―」 新潟県



不動沢成出運動公園下の露頭 (『続・新潟県のすくれた自然』より転載)

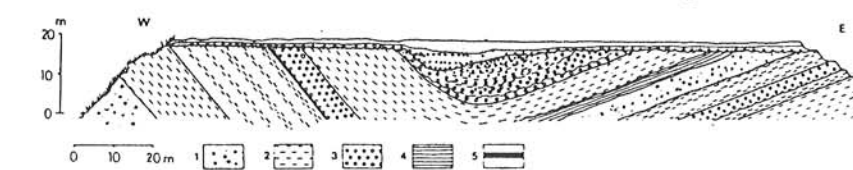

山宿向斜(不動沢) (魚沼丘陵団体研究グループ、1983)  
1砂地 2シルト層 3礫層 4粘土層 5亜炭層

が行われる予定です。「大地の会」でも解説図版の設置などを検討しております。