

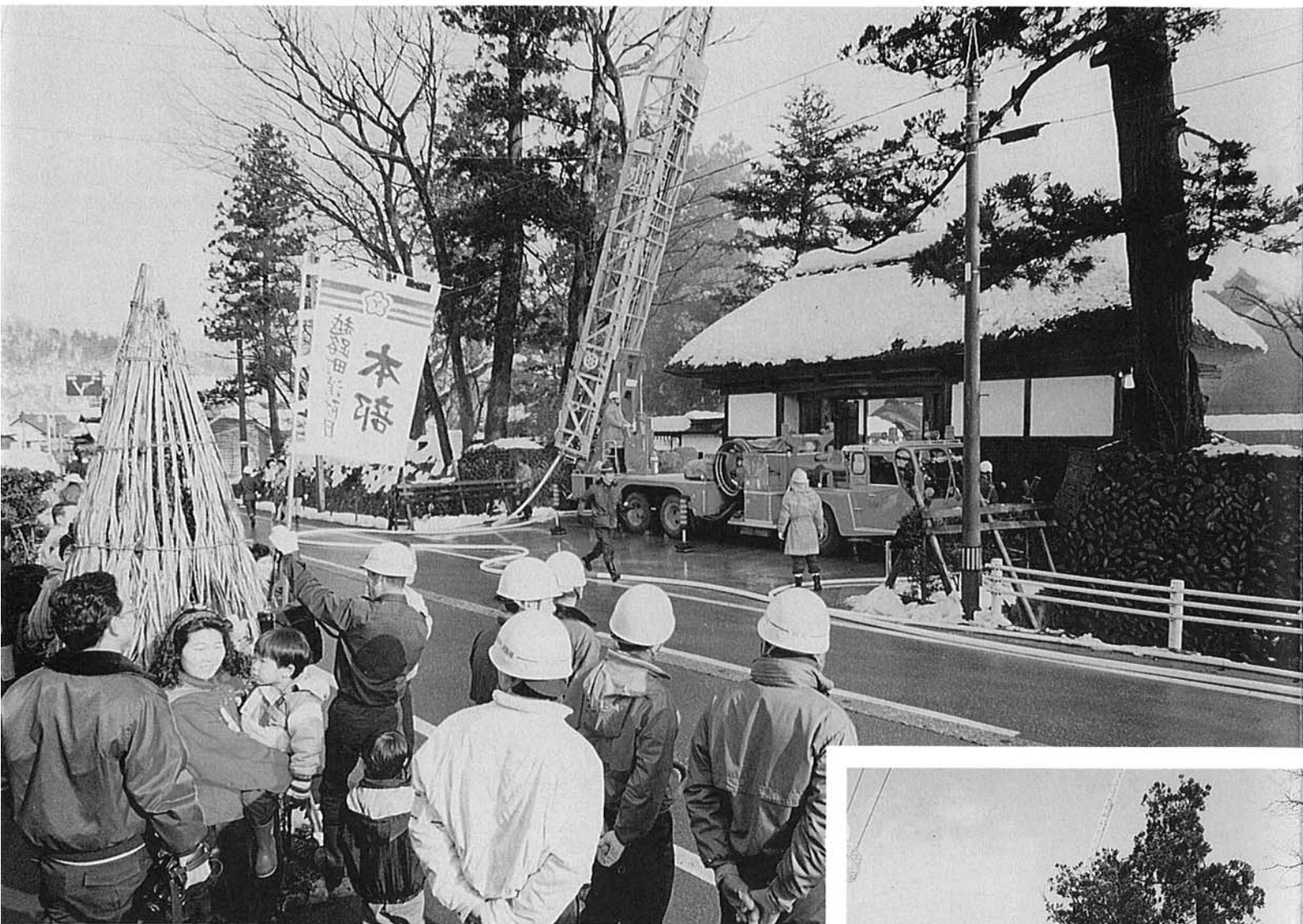

越路 広報

1992
3/1
No.324

■ 発行/越路町役場 (新潟県三島郡越路町) TEL (0258) 92-3111 ■ 印刷/大川印刷株式会社



長谷川邸において 重要文化財 防火訓練を実施

一月二十六日、文化財防火デーにちなんで長谷川邸において防火訓練が、消防署、地元消防団により行われた。
写真はハシゴ車による消火訓練

町の人口

| 住民基本台帳人口 (1月末日現在) | | 前月比 | |
|-------------------|--------|-----|-----|
| 世帯数 | 3,465 | | +2 |
| 人口 | 14,698 | | +2 |
| 内訳 | | | |
| 男 | 7,149 | | -10 |
| 女 | 7,549 | | +12 |



3月 広報カレンダー

| | | | |
|------|---|--------|---|
| 1 日 | | 18 水 | 3才児検診 (1:30~2:30福祉センター) 麻疹予防疫種 (1:30~2:30岩塚農協) |
| 2 月 | | 19 木 | 麻疹予防疫種 (1:30~2:30福祉センター) |
| 3 火 | ひな祭・耳の日 心配ごと相談 (1:30~4:00 役場) | 20 金 | 春分の日 |
| 4 水 | | 21 土 | 母親学級 (9:00~9:30 役場) |
| 5 木 | 啓蟄 | 22 日 | |
| 6 金 | | 23 月 | 世界気象デー 行政相談 (10:00~2:00 役場) |
| 7 土 | 消防記念日 母親学級 (9:00~9:30 役場) | 24 火 | 心配ごと相談 (1:30~4:00 役場) 1才6か月児検診 (1:30~2:30岩塚農協) |
| 8 日 | 国際婦人デー | 25 水 | 町立小学校卒業式 1才6か月児検診 (1:30~2:30福祉センター) |
| 9 月 | 犬ひきとり (10:30~11:00 役場) | 26 木 | |
| 10 火 | 心配ごと相談 (1:30~4:00 役場) 献血 (9:00~11:00キャタピラ三菱建販) (13:10~15:15岩塚農協) | 27 金 | |
| 11 水 | | 28 土 | 役場閉庁 |
| 12 木 | 麻疹予防疫種 (1:30~2:30浦区事務所) | 29 日 | |
| 13 金 | 町立中学校卒業式 麻疹予防疫種 (1:30~2:30塚野山集落センター) | 30 月 | |
| 14 土 | 役場閉庁 | 31 火 | 心配ごと相談 (1:30~4:00 役場) |
| 15 日 | | 4月 4 土 | 母親学級 (9:00~9:30 役場) |
| 16 月 | 所得税確定申告期限 | 5 日 | 町成人式 (10:00~ 福祉センター) |
| 17 火 | 心配ごと相談 (1:30~4:00 役場) 国民年金相談 (9:00~4:00 役場) 3才児検診 (1:30~2:30岩塚農協) | 6 月 | 町立小・中学校入学式 乳児検診 (1:30~2:30岩塚農協) |
| | | 7 火 | 乳児検診 (1:30~2:30福祉センター) |



**ちょっと便利
ブラシアイロン**

今の季節、急いで出掛けようとしたときに上着類に小じわができていたり、静電気によるよごれでちょっと困ったことありませんか。

ブラシアイロンは随分前からある商品ですが、あまり目立たない存在でした。ところが、簡便さが求められる時代になり「第2のアイロン」として脚光を浴びています。

これは、服をハンガーにかけたまま、このブラシを当てると、洋服ブラシの奥からスチームが出て、しわが伸びて汚れも取れるというものです。

外出する前にちょっとかける、外から戻ったらちょっとかけるなどする時に便利。ズボンの折り目などは付けられませんからアイロン替わりというわけにはいきませんが、旅行などにもって行くのに重宝します。

| 世帯数 人口 部落名 | 平成2年国勢調査 | | | | 昭和35年国調 | |
|------------------|----------|-------|-------|--------|----------|----------------|
| | 世帯数 | 人口 | | | 人口 総数 | 2年国調との 人口対比 |
| | | 男 | 女 | 総数 | | |
| 岩野 | 121 | 240 | 266 | 506 | 674 | △ 168 |
| 仲島 | 13 | 34 | 34 | 68 | 79 | △ 11 |
| 釜ヶ島 | 98 | 215 | 230 | 445 | 556 | △ 111 |
| 計 | 232 | 489 | 530 | 1,019 | 1,309 | △ 290 |
| 浦 | 363 | 751 | 815 | 1,566 | 1,794 | △ 228 |
| 神谷 | 119 | 253 | 297 | 550 | 787 | △ 237 |
| 中島 | 5 | 9 | 9 | 18 | 39 | △ 21 |
| 篠花 | 27 | 75 | 70 | 145 | 157 | △ 12 |
| 飯島 | 58 | 135 | 151 | 286 | 384 | △ 98 |
| 西野 | 68 | 179 | 189 | 368 | 432 | △ 64 |
| 中沢 | 51 | 112 | 115 | 227 | 341 | △ 114 |
| 来迎寺 | 1,107 | 1,971 | 2,027 | 3,998 | 2,252 | 1,746 |
| 朝日 | 61 | 130 | 131 | 261 | 347 | △ 86 |
| 計 | 1,859 | 3,615 | 3,804 | 7,419 | 6,533 | 886 |
| 沢下条 | 80 | 171 | 186 | 357 | 465 | △ 108 |
| 飯塚 | 359 | 762 | 813 | 1,575 | 1,859 | △ 284 |
| 岩田 | 234 | 499 | 528 | 1,027 | 1,435 | △ 408 |
| 不動沢 | 117 | 283 | 301 | 584 | 685 | △ 101 |
| 計 | 790 | 1,715 | 1,828 | 3,543 | 4,444 | △ 901 |
| 東谷 | 99 | 214 | 223 | 437 | 827 | △ 390 |
| 西谷 | 172 | 353 | 363 | 716 | 952 | △ 236 |
| 塚野山 | 214 | 443 | 485 | 928 | 1,148 | △ 220 |
| 計 | 485 | 1,010 | 1,071 | 2,081 | 2,927 | △ 846 |
| 小坂 | 62 | 135 | 129 | 264 | 404 | △ 140 |
| 菅沼 | 9 | 13 | 13 | 26 | 346 | △ 320 |
| 計 | 71 | 148 | 142 | 290 | 750 | △ 460 |
| 総計 | 3,437 | 6,977 | 7,375 | 14,352 | 15,963 | △ 1611 |

○十四歳以下の年少人口が減少した。
○女性が一生の間に生む子供の数が少なくなった。
○子供を生む年代の人口が減少した。
○男女とも平均寿命が延びた。などがあげられます。

このほど国から平成二十年に行われた国勢調査の男女別、年齢別の人口が発表されました。
これまでの国勢調査の結果をみると、昭和三十年の町発足当時の人口は一万七千八百二人でしたが平成二年の調査では一万四千三百五十二人となりました。
昭和三十年から過去三十五年の間に人口は二千七百三十人減少しております。
町の総人口に占める六十五歳以上の高齢人口が六・五パーセントとこれまでの最高になったのに対し、十四歳以下の年少人口は二十パーセントと最低となり、高齢化が急速に進行していることを裏付けています。



年代別人口の割合

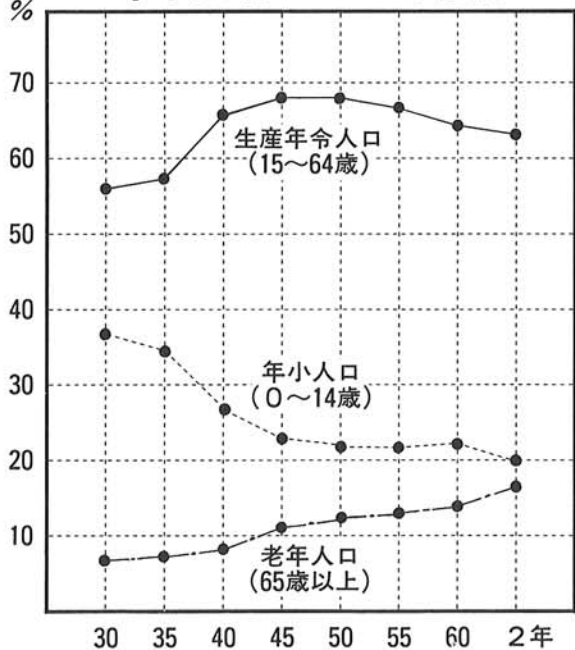

町の

昭和30年人口 17,082人

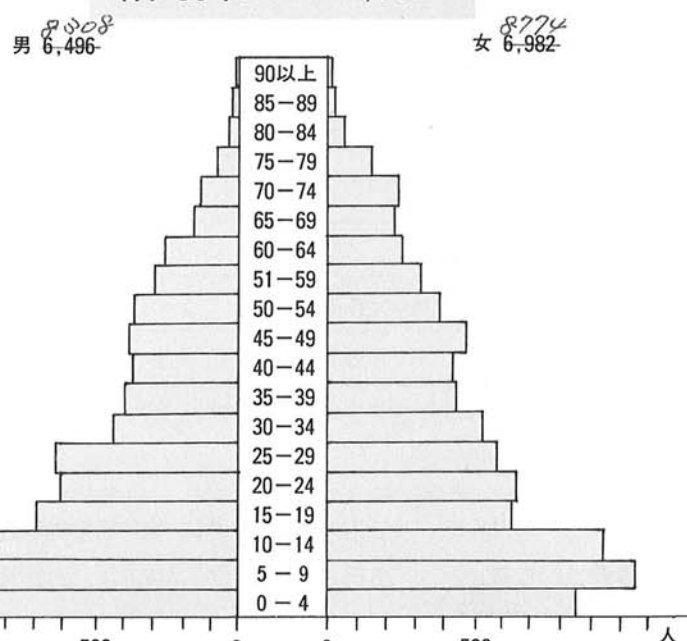

人口ピラミット

昭和50年人口 13,478人

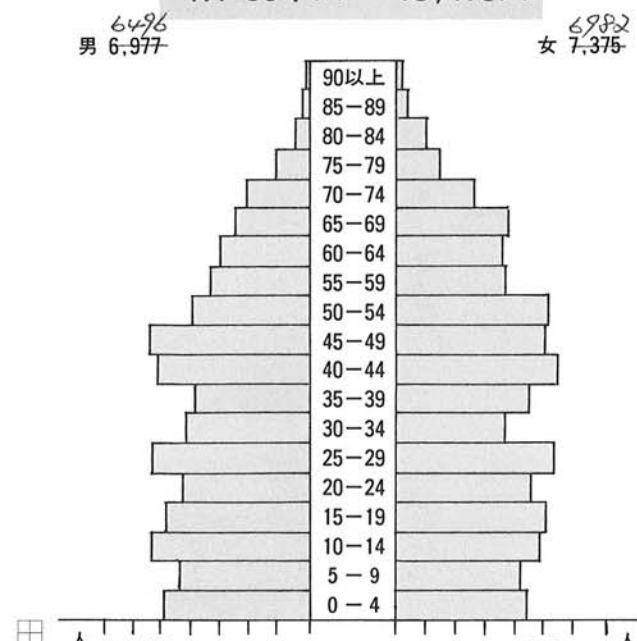

平成2年人口 14,352人

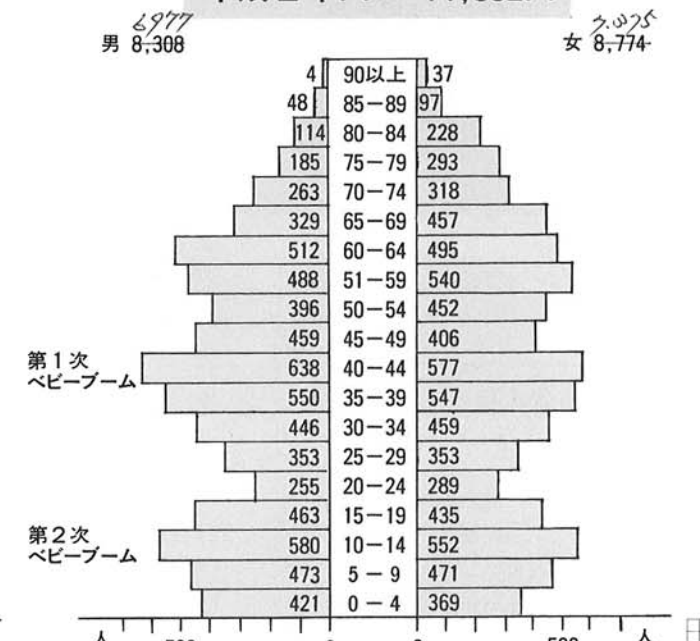

平成2年国勢調査確定値 老年比率は過去最高

町の人口は14,352人 前回調査(昭和60年)より78人減少



このほど国から平成二十年に行われた国勢調査の男女別、年齢別の人口が発表されました。
これまでの国勢調査の結果をみると、昭和三十年の町発足当時の人口は一万七千八百二人でしたが平成二年の調査では一万四千三百五十二人となりました。
昭和三十年から過去三十五年の間に人口は二千七百三十人減少しております。
町の総人口に占める六十五歳以上の高齢人口が六・五パーセントとこれまでの最高になったのに対し、十四歳以下の年少人口は二十パーセントと最低となり、高齢化が急速に進行していることを裏付けています。

一方十五歳から六十四歳の生産年齢人口は六十三・五パーセントと横ばいからやや、下降傾向を示しています。
町の人口の構成比がどのようになっているか人口ピラミッドで比べてみてください。
昭和三十年には若い世代の人口が多く老人が少ない理想的な三角形をしていました。
しかし、年ごとに青年層の人口は減少し三角形の底辺がくずれ、平成二年では十歳から十四歳と四十歳から四十四歳のベビーブームに生れた人が多いほは、五十代、六十代が多く全体では長方形を示しています。この形は全国の人口構成とほぼ同じです。
人口の減少や高齢化の原因としては、

平成3年分の所得税の確定申告は、2月17日から3月16日までとなっております。期限間近になりますと大変混雑し、落ちついて相談できなかったり長時間お待ちいただくようなことになりかねませんので、できるだけ早めに済ませてください。

標準10aを基本として、越路町地力等級間差委員会において審議の結果、等級別所得を決定いたしました。町では、これをもとに皆さの農業所得を計算しました。

平成3年分 標準農業所得決まる

平成3年分農業所得は、次の計算方法によって算定。

平成3年分10アール当たり所得標準額

●水稲(田)の部

| 区分 | 収量kg | 米価(100kg当) | 収入金額 | 必要経費 | 差引所得 |
|-----|------|------------|----------|---------|----------|
| 普通地 | 497 | 32,759円 | 162,812円 | 54,045円 | 108,767円 |

●水稲10a当たり

| | 1等地 | 2等地 | 3等地 |
|------|----------|----------|---------|
| 収量 | 508kg | 482kg | 442kg |
| 差引所得 | 112,300円 | 103,800円 | 90,700円 |

●普通畑(非販売)の部

| 所得 |
|---------|
| 19,000円 |

●次の大農具については、それぞれ個別に計算して控除してあります。

| 種別 | 耐用年数 | 減価償却費(A) | 固定経費(1台当たり)(B) | (C) | |
|------------|---------|----------|----------------|------|---------|
| 耕耘機 | 5年 | 償却費相当額 | 5,000円 | 比例経費 | |
| 乗用トラクター | 8年 | 〃 | 20,600円 | | |
| 田植機 | 育苗施設(無) | 5年 | 〃 | | 8,100円 |
| | 〃(有) | 5年 | 〃 | | 14,400円 |
| バインダー | 5年 | 〃 | 3,400円 | | |
| コンバイン(自脱型) | 5年 | 〃 | 29,300円 | | |
| ハーベスター | 8年 | 〃 | 4,100円 | | |
| 大型穀物乾燥機 | 8年 | 〃 | 10,600円 | | |

※トラクター・コンバインの修繕費については、5万円を超える金額を控除します。(領収書提出)

●農用自動車

| 区分 | 耐用年数 | 一定経費(A) | 比例経費(B) |
|-----------------|------|-------------|-------------------|
| 小型貨物(1,500cc程度) | 5年 | 償却費相当額+公租公課 | 耕地面積10a当たり 3,200円 |
| 軽貨物(660cc程度) | 4年 | 〃 + 〃 | 〃 2,100円 |

※農用自動車に該当するかどうかは、その者の経営規模・経営内容、もっぱら農業用に利用されていると認定されるものについて控除してあります。

●雇人費 雇人に対する支払い賃金の合計額が、標準に算入された大農具費相当額を超過する者で申し出のあった者について超過額を控除します。(領収書・支払帳等資料持参)

●豪雪地控除 水稲10a当たり2,100円、普通畑10a当たり1,700円は控除してあります。

●標準外農薬費 水稲10a当たり7,700円は控除してあります。



特別養護老人ホーム 「おごしの里」に決定

小国町、越路町の共同により平成4年度に建設予定される特別養護老人ホームの名称を公募したところ、両町で一四六件の応募がありその中より建設推進委員会で慎重に審査した結果「おごしの里」に決定いたしました。

「おごしの里」の名称を応募された小国町の中村みどりさん、越路町の大矢百合子さんには記念品を、又佳作5件については粗品を贈りました。大勢の方よりご応募いただきありがとうございます。

なお、この施設は新たに法人を設立し運営するものです。が次の様に職員を今秋に募集する予定です。

- 事務員 一名
 - 生活指導員 二名
 - 寮父母 一八名
 - 看護婦 三名
 - 栄養士 一名
 - 介助員 一名
 - 調理員 四名
 - 運転手 一名
- この募集人員は現段階の予定です。細かい内容等は後日公報等によりお知らせします。

新潟県立新潟高等学校通信制 平成4年度 入学案内

- 出願資格**
- 新潟県内に住所を有する者
 - 平成四年三月に中学校を卒業見込みの者
 - 中学校を卒業した者
 - 中学校を卒業した者と同等以上の学力があると認められる者
- 出願書類**
- 入学願書
 - 健康診断書
 - 返信用封筒
 - 調査書
 - 調査書
 - 「入学願書」に所要事項を記入のうえ、「健康診断書」と「返信用封筒」を添えて在学(出身)中学校長に提出してください。
- 入学願書の受付期間**
- 平成四年二月二〇日から四月一〇日まで
- 詳細については左記へ
- 〒951
新潟市関屋下川原町二丁目六三五
県立新潟高校通信制 入学係

025-266-2024

こしじの植物 カタクリ



春の雪解けのころ、残雪の間をぬうように、キクザキイチリンソウ、シヨウジヨウバカマ、カタクリなどの春植物といわれる草が花を咲かせ、枯葉で覆われた地面を白や紅紫の明るい色で染め上げてます。春をまちかねたように芽を出して咲きほころぶあざやかなようすは、春の到来を告げる風景でもあります。これらの春植物は、本格的な春の訪れを待たずに姿を消してしまします。まるで春が来たことを告げるためにだけ地上にあらわれたのではないかと思われるほど、彼らが美しく咲き競うその時期は短く、

日本の春植物の代表であるカタクリは日本列島では主に本州中部以北より北海道西南部にかけて分布し、四国や九州では低山帯のみに生息しています。越路町でも山地の斜面や、明るい林の中で普通にみることが出来ます。カタクリの春は、足早に去ってしまいます。地上に姿をみせる二ヶ月間、のようすだけを見れば、カタクリの命は短いように思えますが、花の咲いていない時期にも植物の生活はいとなまれています。残りの一〇ヶ月の間は、深い地中で次々やってくる春の準備をゆっくりとすすめているのです。

浦中谷団地事業完成

中谷団地の造成事業は、昭和六十一年十二月に「浦土地区画整理組合」が設立され、翌昭和六十二年に着手し五年の歳月を経て、面積十二ヘクタール総事業費八億四千三百

百万円をかけて、区画内道路は全線消雪設備完備、公園も整備された三〇七区画街が出来上りました。

すでに四十五戸の家が建ち並び建築も進んでおります。

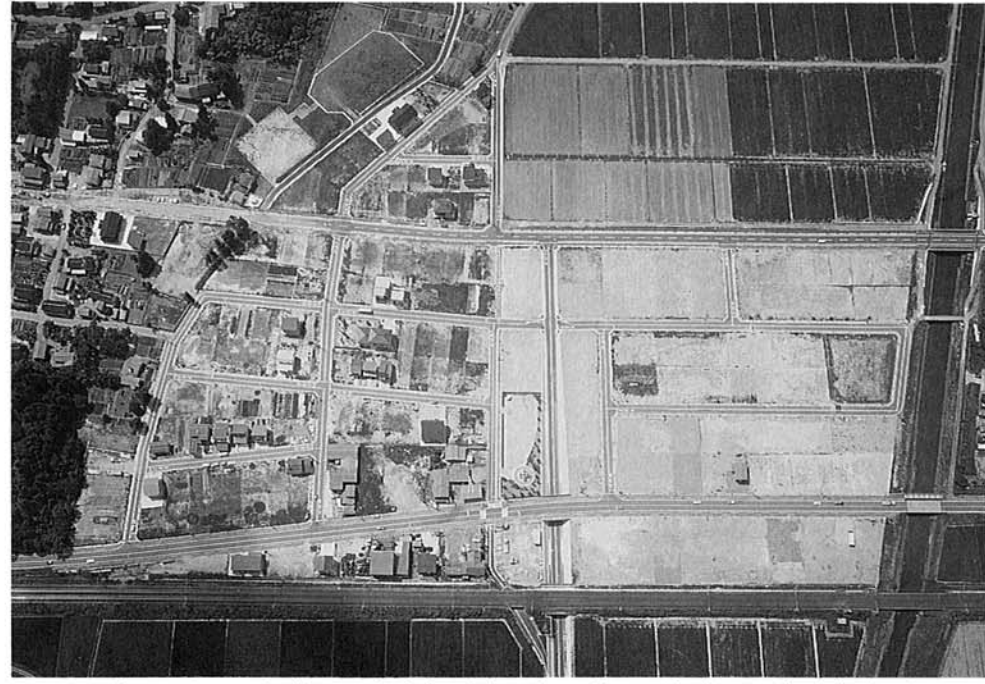

電気・ガス・水道・下水道(一部)、消雪道路が完備し、造成事業が完了した中谷団地の全景

隣接して勤労者体育館の建設も進行、住みよい街としてこのたび完成しました。

このため去る二月十六日関係者約一〇〇名が参加して組合の解散総会、解散式がめでたく行こなわれました。

これにともない役場建設課内の浦土地区画整理組合事務所も三月末日をもって閉じることになりました。

平成四年度(前期)技能検定のお知らせ

技能検定は、技能者の技能習得意欲を高め、社会的地位

新潟県の最低賃金

最低賃金には、時間外労働休日労働および深夜の賃金並びに臨時に支払われる賃金(結婚手当など)・一ヶ月を超える期間ごとに支払われる賃金(賞与など)・精皆勤手当・通勤手当は算入されません。

最低賃金の時間額はパートタイマーなど時間給制の労働者に、最低賃金の日額はそれ以外の労働者に、それぞれ適用されます。

お問合せは、新潟労働基準局・労働基準監督署へ

| 最低賃金の名称 | 最低賃金額 | | 実施年月日 |
|---------------------------|-------|--------|----------|
| | 時間額 | 日額 | |
| 新潟県最低賃金 | 523円 | 4,184円 | 3.10.1 |
| 産業別最低賃金 | 最低賃金額 | | 実施年月日 |
| | 時間額 | 日額 | |
| 出版・印刷・同関連産業(速記・筆耕・複写業を含む) | 525円 | 4,184円 | 63.12.15 |
| 機械・金属製品等製造業 自動車整備業 | 525円 | 4,205円 | 元.1.11 |
| (新産別) 電気機械器具製造業 | 599円 | 4,785円 | 4.1.4 |
| (新産別) 各種商品小売業 | 564円 | 4,512円 | 4.2.12 |
| (新産別) 自動車小売業 | 594円 | 4,745円 | 4.1.17 |

の向上を図ることにより、産業の振興、発展に寄与することを目的に、技能水準を一定の基準で検定する国家検定制度です。

技能検定に合格すると特級一級及び単一等級は労働大臣が、二級は県知事が合格証書

を交付し、技能士の称号が与えられます。

なお、実施日程は、左記のとおりです。詳しくは、新潟県職業能力開発協会(〇二五―二八三―二一五五)へお問い合わせ下さい。

| 技能検定合格発表 | 技能検定学科試験 | 技能検定実技試験 | 技能検定実地試験 | 技能検定実地試験の受付 |
|--------------|---|-------------------------------|-------------|-------------------------|
| 平成四年十月十三日(火) | 平成四年八月三十日(日) 平成四年九月六日(日) 平成四年九月十三日(日) | 平成四年六月二十日(日) 平成四年六月二十七日(日) | 平成四年三月二日(月) | 平成四年四月六日(月) 四月十七日(月) |

日程

家族そろって

交通災害共済に 加入しましょう



掛金わずか三五〇円で
見舞金最高一〇〇万円

平成四年度の交通災害共済の申し込みを受け付け中です。早目にお申し込みください。会費は一人年額三五〇円、(途中で加入する場合も同額です)

加入できる方
新潟県内に住所のある人。
ただし、出稼者及び学生は住民票の有無にかかわらず加入できます。

見舞金の対象となる事故
○道路の運行中の車両による人身事故
○運行中の自動車等による人身事故

交通事故にあつたら必ず警察署に届け出てください。
自損事故の場合も必ず警察署に届けて自動車安全運転センターから交通事故証明書をもらってください。

見舞金の給付制度
見舞金の対象となる事故でも次の場合見舞金は支給されません。
○故意(自殺)、重大な過失
無免許運転、飲酒運転、
天災により発生した事故

職場で応急手当講習会を!

「いざというときのために」

「人間の命を救えるタイムリミットは、呼吸が止まってから3分と言われています。」

例えば、水に溺れた人を助け上げたとしても、救急隊や医師が到着するまでの間、何の手当もしなければ、その人は助からないかも知れません。

しかし、人工呼吸や心臓マッサージ等の応急手当をすれば、助かる確率は非常に高くなります。

消防署では、今年もできるだけ多くの方から、応急手当の方法を身につけていただくための講習会を御希望に応じて、随時受け付けております。町内、学校、職場等の単位でお



人工呼吸講習会の様子です

固定資産課税台帳の縦覧

3月2日(月)～3月23日(月)まで

縦覧期間を2月号で3月2日から3月21日までお知らせしましたが3月23日までに延びましたのでお知らせします。縦覧したい方は印鑑持参のうえおいでください。

交通災害見舞金は

| 等級 | 災害の程度 | 金額 |
|-----|---|------------|
| 1等級 | 死亡した場合 | 1,000,000円 |
| 2等級 | 自賠責施行令別表の等級区分の1級各号に掲げる障害の場合 | 700,000円 |
| 3等級 | 治療を要した期間が6月をこえ、かつ、入院30日以上を含む実治療日数90日以上のもの | 150,000円 |
| 4等級 | 治療を要した期間が5月をこえ、かつ、入院21日以上を含む実治療日数75日以上のもの | 120,000円 |
| 5等級 | 治療を要した期間が4月をこえ、かつ、入院14日以上を含む実治療日数60日以上のもの | 100,000円 |
| 6等級 | 治療を要した期間が3月をこえ、かつ、入院7日以上を含む実治療日数45日以上のもの | 80,000円 |
| 7等級 | 治療を要した期間が2月をこえ、かつ、入院通院の実治療日数30日以上のもの | 60,000円 |
| 8等級 | 治療を要した期間が1月をこえ、かつ、入院通院の実治療日数15日以上のもの | 40,000円 |
| 9等級 | 入院通院の実治療日数7日以上のもの | 20,000円 |

平成四年度

越路町職員採用案内

平成四年度越路町職員の採用試験を次により行います。

◎募集職員

学校管理員(用務員) 一名

◎受験資格

越路町に住所を有し、昭和二十七年四月二日以降に生まれた者で、心身共に健康な者。普通自動車免許を有すること。

◎応募期限

平成四年三月十八日まで

◎選考日

平成四年三月二十二日(日)

◎選考方法

応募用紙、その他くわしいことは役場総務課庶務係へお問合せください。

☎92-3111

農事組合法人 神谷生産組合

農林大臣賞受賞

全国農業機械効率利用共励会表彰

平成四年二月十四日に東京で開催の「地域営農集団育成推進全国大会」において、農事組合法人神谷生産組合が全国農業機械効率利用共励会表彰経営の部で農林大臣賞を受賞されました。

神谷生産組合は、組合員八名、専従五名で稲作、転作田の麦及び大豆の生産、育苗及び田植受託を行い年々経営規模拡大に力を入れている。今回の受賞は省力農業をめざしての経営内容が認められたものです。

農業機械・施設の効率利用として、①機械施設の導入費用の抑制、②創意工夫による機械の改造や独自開発、③機械施設の多作目への汎用利用による操業度の向上、④機械施設の保守管理の創意工夫。

毎日が火の元警報 発令中

春季全国火災予防運動

4月1日(土) 4月7日まで

雪どけとともに春はすぐそこまでやって来ています。春になると空気が乾燥し、突風が吹くなど火災の発生しやすい気候となります。農作業や山菜取りなど野山に入る機会が多くなりますが、芝焼き、タバコのなげ捨てなど火の取扱いには十分気を付けてください。4月1日から春の火災予防週間です。家族でもう一度火災予防について話し合ってみませんか。◎火災予防のポイント 1、家のまわりに燃えやすいものを置かない。 2、寝たばこやたばこの投げ捨てはしない。 3、風の強いときは、たき火をしない。

役場窓口から届出はお早めに

○出生届 生まれた日から14日以内
○死亡届 死亡を知った日から7日以内
○婚姻届 届を出した日から法律上の効力が発生します。
○転籍届 届出したときから効力が発生します。
○転居届 転居届とは、越路町内で、住所を変更することです。移った日から14日以内に手続をしてください。
○転出届 転出届とは、越路町から他の市町村に住所を移すことです。転出する日の14日前から届けられます。
○転入届 転入届とは、他の市町村から越路町内に住所を移すことです。転入届を受けるときは、あらかじめ切手(41円)をはるか、切手代つり銭のいらぬようこまかいお金を用意してください。

中野島保育所に折り紙タヌキのプレゼント

プレゼント

一月十七日、飯塚中島の田中一二三さんは中野島保育所を訪れ折り紙のタヌキをプレゼントして下さいました。タヌキは、広告の紙を使い折り紙にし糸で結び、目や口をつけて出来上り。児童は、おばあさんから作り方を教わったり、



お話を聞いたりして楽しい時間を過しました。

天まであがれ 凧あげ大会に参加しよう

3月8日(日) 午前9時集合

場所 河川公園(浦の信濃川河川敷) 内容 凧が高くきれいにあがった人が優勝 問合せ 越路町商工会へ ☎92-2247 その他 賞品を用意します。雨天・降雪は中止です。

四季の写真展入賞作品



もみじ園 北越銀行賞

来迎寺 山賀豊明さん

もみじ園の脇を車で通りかかったら、あまりにも紅葉が見事だったので、写真を撮ろうと思い家にカメラを取りに戻って写した数枚の中の一つです。時期的に少し遅かったが身近にこんなきれいな場所があることを再発見しました。

こしじ 文芸

俳句

越路町高令者教室俳句クラブ



もみじ園雪景色

夜登りの八海上上霧深し 木枕をして大工三尺寝 霧の山父子そろいの登山帽 昏れ果てて音なき埠頭卵浪かな 置き去りにして子の玩具暖かし 春めくや雑魚の群ゆく水の光け 永き日や山鳩の啼く村はずれ 登山杖たよりに茶屋へ辿りつく 古すだれ風吹くまに音立てて 普請寺庭には桐の花ざかり 子つばめの巣立ちのけいこ羽ばたける 老仲間白根山上へバス登山 駅前の枝垂柳やつばめ来る 悠久山青葉の中の城見ゆる 畦塗るや平鍬の捌き巧みなる 山の幸危うく足をこらい採る

芸術は長く人生は短い

人間の命は短い、優れた芸術作品はいつまでも長く残るものであるから、怠らず精進して良い作品を残すべきであるという教え。

昭和54年から信濃川左岸農業用水路の改修工事を実施

国営信濃川左岸二期農業水利事業はどんな事業か概要をお知らせします

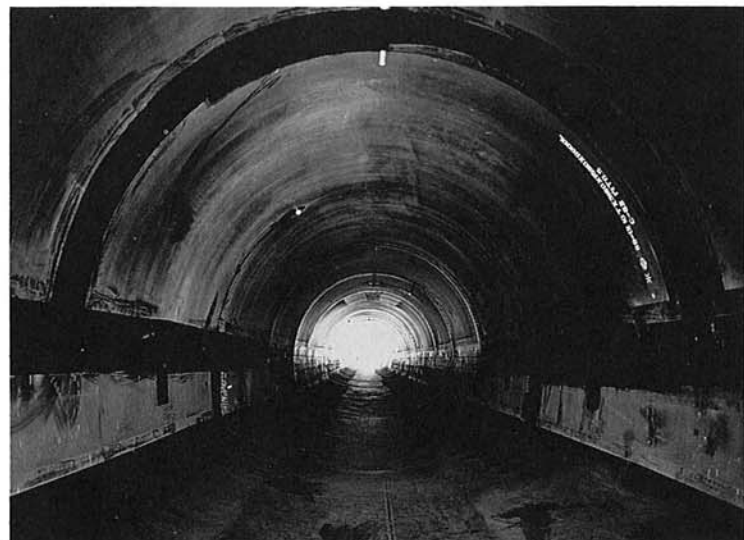

鋼板内巻改修工法により改修されたトンネル
片貝～朝日のトンネルは、この工法で施工されている

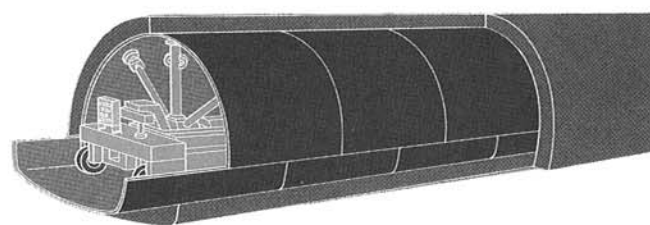

トンネル改修の方法として現状をそのまま生して通水量を確保でき、なおかつ安全性、工期、経済性に優れている鋼板内巻改修工法を採用した。

国営信濃川左岸農業水利事業によって、用水の安定が図られている本地域も、近年に至り用水施設の老朽化が進み、最近の営農形態の変化や今後の圃場整備事業等に対応ができなくなっている。このため現況の用水施設を改修し、将来の営農にも適合した用水の安定供給を行うため用水管理施設を整備します。

この事業は昭和54年度より着手し、平成7年度完成の予定で、年度工事期間は用水のいらぬ9月から翌年3月まで行われます。

信濃川左岸用水の由来

小千谷市北部、越路町、三島町、与板町及び長岡市の一部に亘る信濃川左岸地域の水田は従来から信濃川、淡海川、黒川その他を水源として農業を営んで来た。しかしながら当時の用水は不安定な水源取水と他の行政区域にも広く分布していたため、我田引水による用水のとり合いが繰り返されていた。

昭和17年に越路町の西野を

はじめ下川原、高梨、小味の口の用水組合が中心となって用水改良の機運が高まり県営事業として請願したのが今日の国営信濃川左岸用水改良事業の生の親である。

しかし、この請願は第二次世界大戦の中で、国をあげて戦争に邁進しなければならぬ日の芽を見ることはできなかつた。

戦争は不況と失業、食糧不足は深刻化する中で、政府はその対策として食糧増産に制度を改革した。

こうした背景の中で、昭和21年7月に用水改良事業は、新潟県より国営施工の申請がなされた。

政府は、これを受けて戦後の経済再建に向け、食糧の増産をはかるため、国営直轄第一号事業として昭和21年12月に着手したものである。(竣功は昭和39年)

信濃川左岸(一期)農業水利事業の概要

信濃川左岸用水受益面積五、一四四ヘクタールの必要用水

量一七m³/秒を確保するため、水源施設として、小千谷市旭橋下流一〇〇メートルの地点左岸に、自然取入樋門を新設して約一二、五m³/秒を取水すると共に、淡海川にも頭首工を新設して両岸より取水約四、五m³/秒、又幹線用水路は、総延長四二、八キロメートルを新設或は改修して地域の用水系統の再編を行い、食糧増産と農業経営の飛躍的発展を期待したものである。

信濃川左岸二期事業

町の企業紹介 ヨネックス株式会社

会社の概要

創業 昭和22年
会社の設立 昭和33年
資本金 14億3,160万円
事業の内容 スポーツ用品の製造及び販売
従業員数 1,180名
(男子520名 女子660名)
代表取締役社長 米山 稔
住所 東京都文京区湯島三三三
新潟生産本部 越路町大字塚野山六〇番地一
☎94-2121

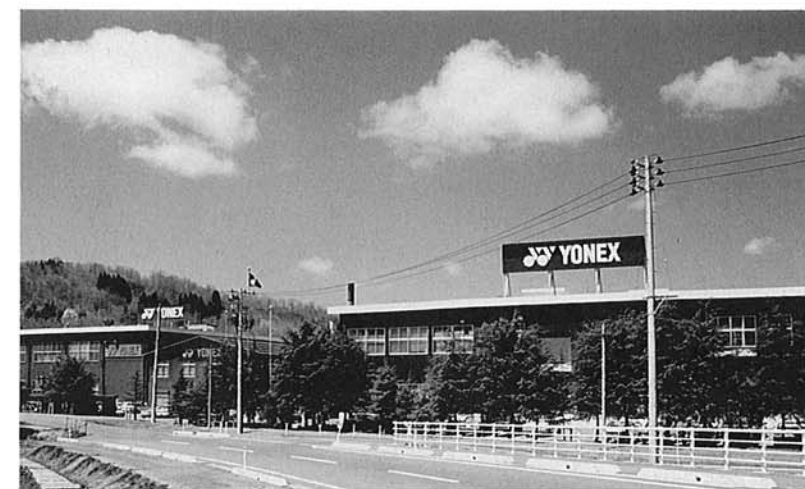

頑張っています



従業員 藤野由美さん
23歳 (千谷沢)

ブルーは空からグリーンは大地から
昭和21年に木製品の製造販売を始めた弊社は、昭和33年よりバトミントンラケットの製造を開始し、以来スポーツ用品メーカーとして歩んで参りました。越路町で生まれた弊社は、地元の皆様のご支援を受けながら平成2年に東京へと本社を移転、また、近年イギリス、ドイツ、アメリカの現地法人の新社屋を建設するなど、常に夢と若さを失わずスポーツを通じて世界に挑戦すべく、積極的な経営活動をおこなっています。

ブルー&グリーンのコーポレートカラーでお馴染みの弊社では、新潟生産本部におい

て現在、硬式テニス、軟式テニス、バトミントンのラケット、そしてゴルフクラブを生産しています。製品は海外でも高く評価され、先の全豪オープンテニス2連覇のM・セレスやM・ナブラチロワ、伊達公子ほか国内外のトッププレイヤーに愛用されています。

弊社では4月に横浜で「ヨネックス・レディースオープン・ゴルフトーナメント」を開催致します。そしてバルセロナオリンピックではバトミントンが正式競技種目になるなど明るい話題も多く、本年は弊社の飛躍の年でもあります。今後とも微力ながらスポーツの発展に貢献すべく、社員一同努力して参ります。

ヨネックスに入社して5年になります。ゴルフクラブ製造工程の最終作業の梱包・出荷を担当しています。私達の扱う品物は直接お客様に届けられるものですから、少しでも良い状態で出荷できる様、細心の注意を払っています。趣味はテニス。ゴルフにも挑戦したいと考えていますが、今年は結婚を控えているので趣味はほどほどに、花嫁修行に励みたいと考えています。

技能開発センター

四月研修コース
。どなたでも受講できます。
。講習開始七日前で締切り。
。申し込みは電話又はハガキで。
。受講料 一、五〇〇円、
五、〇〇〇円

| 研修コース | 期間 |
|-----------------------|-------------------------|
| 新入社員基礎講座 仕上げ・測定 | 6月13日(土)は休 但し17日は休 |
| ①電気・科学・実技 | 6月17日(土)は休 但し24日は休 |
| ②電気・科学・実技 | 13日(土)は休 但し24日は休 |
| 機械製図 (実技) | 20日(土)は休 |
| パソコン入門 | 8月23日(月)・水・金 |
| パソコン入門 | 7月16日(火)・水・木 |
| BASIC入門 | 12月19日(土)・日 |
| デジタル回路の基礎 | 13日(土)・日 |
| PC制御の回路技術 | 9月23日(土)・日 但し水・土・日は休 |
| マシンクセンタ プログラミング | 6月13日(土)は休 但し土・日は休 |
| マシンクセンタ プログラミング | 20日(土)・日 |
| 被覆アーク、半自動 アーク溶接の基礎 | 18日(土)・日 |
| 透視図法 (基礎図法) | 11月19日(土)・日 |

。時間 昼 9時～16時
夜 18時～21時
。申し込み・問合せ先
〒940長岡市住吉三一一一
新潟県技能開発センター
☎37-0450

第31回町民スキー大会開催

少雪のためアルペン競技は中止

2月16日(日)、塚山中学校裏において第31回町民スキー大会が行われました。

今大会は少雪のため、回転、大回転の種目は中止となり距離、リレーの2種目だけとなり、大会当日は朝からの風雨で、スタート地点にテントをたてての競技となりましたが、大会参加者 245名は元気よくスタートし、友達や家族の声援に大いに盛り上がりました。



風雨のためテントの中でリレーの引き継ぎ

大会成績

<距離>

- ◎小学生(1・2)年男子
 - 1位 長谷川 繁(塚山小)
 - 2位 大塚 淳史(塚山小)
 - 3位 竹内 豪(塚山小)
- ◎小学生(1・2)年女子
 - 1位 山本 梢(塚山小)
 - 2位 村山 幸子(塚山小)
 - 3位 鷺頭 紘子(岩塚小)
- ◎小学生(3・4)年男子
 - 1位 木曾 耕一(塚山小)
 - 2位 中村 孝二(塚山小)
 - 3位 桑原 徹(塚山小)
- ◎小学生(3・4)年女子
 - 1位 山本 郁美(塚山小)
 - 2位 大矢由里子(塚山小)
 - 3位 藤野智枝美(塚山小)
- ◎小学生(5・6)年男子
 - 1位 米山 貴志(塚山小)
 - 2位 白井 健一(塚山小)
 - 3位 桑原 貴弘(塚山小)
- ◎小学生(5・6)年女子
 - 1位 大塚可奈子(塚山小)
 - 2位 山崎 美香(塚山小)
 - 3位 丸山美紀子(塚山小)
- ◎中学生男子
 - 1位 大矢 信一(塚山中)
 - 2位 郷 友輝(塚山中)
 - 3位 浅井 賢(塚山中)
- ◎中学生女子
 - 1位 米山 夕子(塚山中)
 - 2位 桑原 真紀(塚山中)
 - 3位 大谷 麻子(塚山中)
- ◎壮年(35才以上)
 - 1位 鳥島 新一
 - 2位 岩坂 茂
 - 3位 本山 文雄
- ◎一般男子
 - 1位 戸田 一夫
 - 2位 目崎 茂春
 - 3位 小栗 正直



4・3・2・1・ゴォー

<リレー>

- ◎小学生男子
 - 1位 塚小タカケンヒーロー
 - 2位 塚小ユーゴーレッドブーコ
 - 3位 塚小ユーホーナオキ
- ◎小学生女子
 - 1位 塚小アキノミナカン
 - 2位 塚小マキノジュンビ
 - 3位 塚小5年チーム
- ◎中学生男子
 - 1位 塚山中A
 - 2位 塚山中B
 - 3位 塚山中C
- ◎中学生女子
 - 1位 塚山中1年
 - 2位 越路中
- ◎一般男子
 - 1位 塚山小教員
 - 2位 塚山小PTA
 - 3位 体育指導員

野球審判講習会のご案内

期 日 平成4年3月29日(日)
 午前8時30分集合(12時まで)
 会 場 町民体育館(予定)
 主 催 越路町公民館・越路町野球連盟
 対 象 高校生以上の方
 参加料 無 料
 申し込み・問い合わせ
 教育委員会・社会体育係へ
 携行品 筆記用具、運動のできる服装
 屋内用シューズ

公民館だより

公民館は、住民のために教育、学術及び文化に関する各種の事業を行い、住民の教養の向上、健康の増進、情操の純化を図り、生活文化の振興、社会福祉の増進に寄与することが目的です。

平成4年度 青年海外協力隊春募集説明会

| 実施日 | 時 間 | 説 明 会 場 | 住 所 |
|----------|-------------|--------------|---------------|
| 4月30日(木) | 18:30~21:00 | 万代シルバーホテル | 新潟市万代1-3-30 |
| 5月6日(水) | 18:30~21:00 | 柏崎勤労青少年ホーム | 柏崎市諏訪町6-6 |
| 5月7日(木) | 18:30~21:00 | リージョンプラザ上越 | 上越市大字下門前446-2 |
| 5月20日(水) | 18:00~21:00 | ホテルヤマザワ2F会議室 | 長岡市殿町2-3-9 |
| 5月21日(木) | 18:00~21:00 | 万代シルバーホテル | 新潟市万代1-3-30 |

青年海外協力隊は、自己の有する技術や経験を活かして、アジア、アフリカ、中近東、中南米、大洋州の開発途上国の国造りに協力する青年のボランティア事業です。昭和40年度から始まった事業で、すでに51ヶ国に11,000名を越える青年男女が派遣され(新潟県の累積派遣人数は293名)、目下47ヶ国に約2,000名(新潟県の現在活躍人数45名)が活躍中です。募集説明会では、協力隊事業の紹介映画の上映、帰国隊員の現地での体験報告、応募要領の説明、及び個別相談等を行います。

応募要領の概略は次のとおりです。

- 1.資 格：20歳以上39歳までの日本国籍を持つ心身ともに健康な青年男女
- 2.応 募 方 法：青年海外協力隊所定の願書を協力隊事務局に期日までに提出
- 3.募 集 規 模：約150職種、約1,000名を募集、派遣予定国は約50ヶ国
- 4.派遣前訓練：約80日間
- 5.派遣期間：2年間
- 6.待 遇 等：現地生活費等は青年海外協力隊事務局で負担します。

※詳しくは青年海外協力隊事務局03-3400-7261迄お訪ね下さい。

『成人式参加申し込み書』提出されましたか？



写真は昨年度の成人式の様子です

1月号でもお知らせしましたが、平成4年度の成人式を4月5日(日曜日)に町福祉センターで行われます。これに伴う案内状(兼申込書)が該当者の皆さんの家庭に郵送されていることと思います。案内状にも記載されていますように申し込み期限は3月7日(土曜日)迄ですので、出席希望者は期限内に必ず提出下さいますようお願いいたします。又、成人式終了後、成人式運営委員主催による祝賀会を予定しておりますので、これについても申し込み用紙の、出席・欠席のいずれかに○印を記入し提出して戴きますようお願いいたします。

尚、祝賀会費は当日福祉センターの受付で徴収させていただきます。

家庭奉仕員を （ホームヘルパー） 募集します

ホームヘルパーは心身の障害、ねたきり老人等日常生活に支障のある家庭を訪問し食事、掃除、洗たく、入浴等の身の回りの世話をする職務です。是非ご応募下さい。

○採用人員 若干名

○資格 お、むね三十五才から四十五才の女子で町内に住所を有し普通免許を有する者

○報酬 月額一、二一〇、〇〇〇円～一、四〇〇、〇〇〇円
他に六月と十二月に期末報償金が支給されます。

○受付期間 二月二十五日（火）～三月十日（火）

○提出書類 採用試験申込書

○試験日 三月十五日（日）

○問い合わせ

越路町社会福祉協議会事務局
☎（92）-31111（内線433）

