



広報 越路

1991
6/1
No.315

■ 発行 / 越路町役場 (新潟県三島郡越路町) TEL (0258) 92-3111 ■ 印刷 / 大川印刷株式会社



越路町ではすっかり田植えも終わった5月20日、今では珍しくなった水苗代の苗取りがありました。
長岡市竹之高地の皆さんと濁沢の皆さんです。
雪が多く春が遅いため、この大きく丈夫に育った水苗代の苗が一番とのこと。慣れた手つきで150反分程の苗代の苗もあつという間にとり終りました。

町の人口		
住民基本台帳人口 (4月末現在)		
		前月比
世帯数	3,445	+5
人口	14,631	+5
内訳		
男	7,139	-1
女	7,492	+6

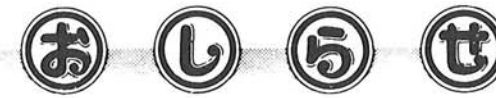

6月 広報カレンダー

1 土	気象記念日・電波の日 母子手帳発行日・母親学級 (9:00~9:30役 場) 戦没者慰霊祭 塚山地区	15 土	母子手帳発行日・母親学級 (9:00~9:30役 場)
2 日	献血 (9:30~3:00飯塚集会所)	16 日	父の日
3 月	測量の日	17 月	
4 火	歯の衛生週間 (~10日) 心配ごと相談 (1:30~4:00役 場)	18 火	海外移住の日 心配ごと相談 (1:30~4:00役 場) 国民年金相談 (9:00~4:00役 場)
5 水	世界環境デー 環境週間 (~11日)	19 水	
6 木	戦没者慰霊祭 岩塚地区	20 木	
7 金	計量記念日	21 金	行政相談 (10:00~2:00役 場)
8 土	役場閉庁	22 土	夏至 役場閉庁
9 日	信濃川水防訓練 (9:00~越路橋下流)	23 日	町消防総合演習 (8:00~河川公園)
10 月	時の記念日	24 月	
11 火	入梅 心配ごと相談 (1:30~4:00役 場)	25 火	心配ごと相談 (1:30~4:00役 場)
12 水		26 水	
13 木	乳児検診 (1:30~2:30岩塚農協)	27 木	
14 金	乳児検診 (1:30~2:30福祉センター)	28 金	貿易記念日
		29 土	
		30 日	

家族とともに
ほつとウィークを

青い海と空、きらめく太陽の季節がやってきました。そこで、連続休暇(ほつとウィーク)をとり、海水浴やサマーキャンプなど、積極的に自然の中で心身のリフレッシュを図ってはいかがでしょう。

家族とのコミュニケーションを深め、健康の維持増進にも絶好のチャンスです。夏の暑い時期に「ほつとウィーク」を、夏の恒例行事にしたいですね。

平成3年第2回町議会定例会は、次の日程で開催の予定です。

6月26日(水)開会～
6月27日(木)閉会の予定

「個性豊かなゆとりと潤いと、活力のある田園都市越路町」をめざして



町では、昭和57年に策定した第二次総合計画に引き続き、平成3年度を初年度とし平成12年度(2000年)を目標年度とする第三次越路町総合計画を策定し、3月定例議会で可決承認されました。

この総合計画は、町の将来像を設定し、それを達成するために必要な施策の大綱について定めたもので、「基本構想」「基本計画」及び「実施計画」から成っています。

以下、ここでは「基本構想」の骨子についてお知らせいたします。

第三次越路町総合計画を策定

基本構想の骨子

平成十二年度を目標年度とする町の到達目標を定めたもので、町づくりの基本理念、計画の主要指標を明らかにし、町の将来像を設定したものです。

また、この計画は今後の社会情勢の変化に柔軟に対応するため、適宜点検と見直しを行なうものとしているものの、基本

- 本理念として
- I 緑豊かな住みよい町
 - II 働くことに生きがいのもてる町
 - III 人々が集いふれあう町
- をあげており、十年後の平成十二年度の人口は、一六、〇〇〇人を目標としています。

《基本理念とその体系》

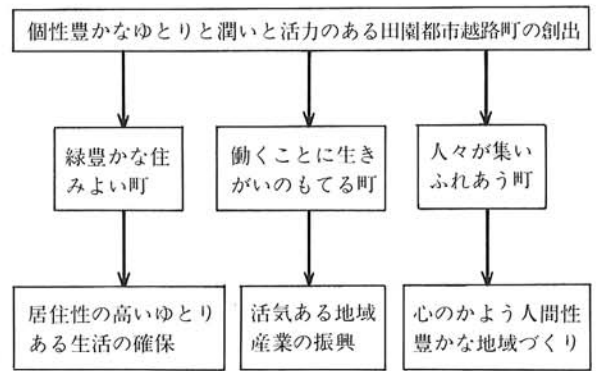

施策の大綱

I 緑豊かな住みよい町づくり

克雪対策と公園や下水道等の生活環境の整備による快適な町民生活を目指します。

① 基礎的條件の整備

- 生活圏の設定と土地利用

町民がゆとりをもって健康な生活を送るためには、町民の生活の場が基礎的な集落生活圏からより広域的な生活圏へと拡大され、町外にも広がっていることにかんがみ、広域行政の体制を充実し強化すると共に、町全体が調和のとれた発展が図られるよう総合的・計画的な土地利用を實現してゆきます。



「交通のかなめ」の越路橋

度情報化時代を迎え多様な通信網を整備し、町民生活の利便性増大に努めます。

○ 交通・通信体系の整備

経済の発展と生活行動の広域化に対応し、道路機能別体系化を図り越路橋の架け替を促進する一方、塚野山〜東谷〜朝日原〜米迎寺を最短距離で結ぶ「越路原バイパス」と越路インターチェンジを構想し、その実現を図ります。

更に、町の重要な交通機関としてJR信越線及びバス路線の充実を目指し関係機関と協調していくほか、高度情報化時代を迎え多様な通信網を整備し、町民生活の利便性増大に努めます。

○ 治山・治水と克雪・利雪の実現

当町は、信濃川及び浜海川が縦貫し水利に恵まれている反面、昭和五十三年の大水害は記憶に新しく、地すべりや砂防指定区及び保安林等が多くあり豊かな水と緑の自然環境を守るため一層の治山、治水対策の強化に努めます。

一方、今後の人口増加、商業の発展等により水需要は年々増大するものと予想され、長期展望に立った水利用計画と水資源の涵養及び循環利用や回収率の向上を図ると共に水の汚染防止、水質保全を強力に推進したい。

更に雪を積極的に克服し、自然資源として雪を天与の恵みに変えるよう努力を行う。



雇用促進住宅

② 生活環境の改善

○ 定住対策と公園・緑地の整備

越路町の恵まれた自然環境を生かし、今後の土地利用と住宅需要の変化を見定めて優良な住宅用地の確保と公園・緑地の整備が急務である。

更に本計画のリーディングプロジェクトの基幹事業である「越路原バイパス・越路町インターチェンジ」道路とから「つかやまハイランドタウン」を構想し、国営越後丘陵公園と連絡する「榊形山コリドール」をも構想しその実現に努めます。

○ ガス・水道と下水道の整備

越路町では、ガス及び上下水道についてはおおむね全町にわたり普及しているが、今後の需要増加に備えて設備の改良、拡充及び安全性に一層の努力をすると共に、上下水道については国政レベルで企画されている清津川利水ダムの建設に期待し安定取水を構想したい。

また、清潔で健康な生活の確保と環境の安全対策、きれいな水の流れる町づくりのため



○ 廃棄物処理と火葬場・墓地の整備

社会・経済の発展に伴う生活水準の向上、生活資材の多様化が年々ごみの排出量を増大させており、今後も増大が予想されることから自然環境の保全、生活環境の保全と美化を推進するために、生活廃棄物処理の改善、さらには、そのリサイクル事業を推進す

め二十世紀末には全戸下水道施設の完備を目指します。

一方、社会情勢の変化や水処理技術の進歩、下水道計画手法の変化等に対応する各事業計画の柔軟な見直しや組み合わせを行い、統合的な管理体系を構築するよう努めます。

る一方、広域処理体制を整備するよう努めます。

産業公害はもちろん、生活公害についてもそれを未然に防ぐ監視、測定体制を整備すると共に、企業経営の近代化、廃棄物処理の改善、住民意識の向上等に努め、公害のない越路町の実現を図ります。

火葬場は、長岡市の斎場を利用しているが、霊柩車等の円滑な運行と町民の便益向上を図り、墓地については、新たな需要にこたえて墓地公園の設置を構想します。

○ 防災・防犯と消費者の保護

平成元年度から長岡市消防署越路町出張所として常備消防体制を敷いたところであるが、これを核として消防団組織の整備、機械・施設の近代化を一層推進し、風水害、がけ崩れ、雪崩等諸災害に対応するため防災技術の向上と避難、救急体制の整備を促進します。

町民の連帯感や防犯意識が希薄化する傾向の中において、犯罪の形態も都市型犯罪へと移行しており、青少年の健全育成に努力し、非行化を生まない環境づくりを推進すると共に、消費者ニーズの高度化・多様化に対応し、「かきこい消費者」育成のため諸策を推進します。



II 働くことに生きがいのもてる町づくり

農業、工業、商業及び観光等町内の産業基盤の強化を目指し、活気ある地域産業の振興を目指すと共に新しい産業の導入定着を図ります。

○ 農林水産業の振興

農家の兼業化と高齢化が著しくなっていることに対応して、農地の流動化の推進、農業機械・施設の合理化及び生産の組織化を推進する一方、中核を担う青壮年農業者の育成を行い、米単作から複合的農業を模索したい。

もので、その定着・振興を図るため施設の改善、販路の確保に努めます。

また、信濃川、洪海川等の遊漁事業についても、振興を図ります。

○ エ・鉱業の振興

町内既存企業の一層の発展に力を注ぐと共に、非公害型の先端技術産業の誘致を推進します。また、リーディング



プロジェクトとして「西南地域振興プロジェクト」に工業団地を造成し、「越路原バイパス」によってインターチェンジへのアクセスを容易にするよう努めます。



○ 商業・流通業の振興

長岡及び魚沼、頸城地方の入口あり流通業務のかなめとして、多様な流通企業の立地を促進します。

消費者ニーズの変化を適格に把握しながら、文化施設などの建設や道路、駐車場などの整備によって商業に活力を呼び戻す一方、長岡市商店との分業関係のもとで個性創造に努力し、町民の要求にこたえられる商業の拡大を推進します。

○ 観光業の振興

二十一世紀に向けて観光は今までの名所旧跡への物見遊山から、参加型、体験型に変化するものとみられます。このため、既存の施設（宝徳山稲荷大社、長谷川邸、温泉、榊形山など）に国営越後丘陵公園に連携した「榊形山コリドー」や「ほたるの里づくり」をはじめ、各種イベントを企画実行して、観光レクリエーションを町の新しい産業として育成します。

○ 町民の福祉と健康づくり

地域住民の温かい助け合いの精神を養い自発的なボランティア活動の充実を図るため地域ぐるみの福祉活動の推進に努めると共に、町民の健康増進のため各種検診、食生活改善等に努め、町民一人ひとりの自覚を基礎とした健康づくり運動を展開します。

児童福祉では、施設の充実のほか子供たちが伸びやかに育つための環境整備をすすめ、高齢者福祉では、交流組織の育成や施設の充実、知識や技

III 人々が集いふれあう町づくり

すべての町民が、心豊かな人間性を基盤として、潤いとあたたかみのあるコミュニティを求め、健康で文化的な笑顔あふれる町民の交流を深めます。

○ 明日を担う人づくり

— 教育・文化の振興

核家族化と共に幼児保育について要求が多様化しており、子供たちの成長過程に応じた保育を目指し、郷土に誇りを持ち、新しい時代に柔軟に適應できる児童、生徒を育てるため学習環境の整備、充実を図ると共に地域社会及び行政の緊密な協力を図ってゆきた

通立地の利便さは高等学校、大学の立地条件としてもきわめて好適であり、誘致もしくは新設を検討することが課題であります。

社会教育活動の充実のため生涯学習の場を広げ、文化・体育団体等の育成強化を図ると共に、郷土の歴史を学び郷土愛を深めるため町史（誌）編さん事業の着手及び産業文化会館・図書館・スキー場等



の建設を構想します。

○ あたたかくいきいきとしたコミュニティづくり

都市的生活様式の浸透等が、人と人とのつながりを希薄にさせ、共同体的な意識が失われ地域社会としての連帯感が保ちにくくなっている。

このため、趣味やスポーツ、レクリエーション、子供やお年寄りを通しての交流等多様なチャンネルによって個性あるコミュニティづくりが醸成されるよう集会所や広場、スポーツ施設等の整備を促進し町民のふれあいを深めます。

○ 計画の推進

— 行財政の改善

行政需要の多様化、複雑化、高度化など拡大する行政ニーズに対応するため、適切な組織、機構の改編や合理化を図ると共に、情報や事務処理のOA化や広域的行政業務による効率の運用を図り、将来の町づくりをすすめるため、町民全体の便益を高めます。

また、計画的な財政運営を図り、財源の重点的配分と効率的執行により健全財政を維持し、社会資本の計画的な整備充実を推進しながら自主財源の確保と経常経費の節減に努め、均衡のとれた健全財政の確立を推進します。

町民1人当たりのお金

使ったお金

科 目	1人当り 円
1. 議 会 費	5,446
2. 総 務 費	64,852
3. 民 生 費	29,724
4. 衛 生 費	16,948
5. 労 働 費	221
6. 農林水産業費	31,699
7. 商 工 費	5,128
8. 土 木 費	67,431
9. 消 防 費	13,696
10. 教 育 費	33,228
11. 災 害 復 旧 費	1,586
12. 公 債 費	24,196
13. 諸 支 出 金	55
14. 予 備 費	3,760
合 計	297,976

納めたお金

区 分	予算現額 千円	1人当り 円
町 民 税	705,075	48,206
固 定 資 産 税	496,519	33,947
軽 自 動 車 税	16,820	1,150
市 町 村 た ば こ 税	47,577	3,252
鉱 産 税	112,317	7,679
特 別 土 地 保 有 税	1	-
入 湯 税	240	16
都 市 計 画 税	22,606	1,545
計	1,401,155	95,798

平成二年度一般会計における下半期分(三月末日)までの、町民一人当たりの納めたお金は九万五千七百円、使ったお金は二十九万八千円弱となっています。

町民一人当たりの 負担状況と使ったお金は！

の補正を行い最終予算額は、四十三億五千八百二十万円となりました。
平成二年度一般会計の主な事業費は、町道並びに農林道整備改良事業及び生活環境整備

備事業などに支出されたほか、第十五回国勢調査の実施及び東谷小学校の閉校などがありました。
(町の会計は、三月三十一日で締切られ、四月、五月が

出納整理期間となっているため三月末日の執行率が低くなっている項目があります。

地方債現在高

(平成3年3月末日現在)

1. 一般会計 (単位：千円)

区 分	現在高 (見込)
1. 普 通 債	2,601,811
(1)庁 舎	345,433
(2)土 木	1,800,311
(3)農 林 水 産	89,995
(4)教 育	99,329
(5)公 営 住 宅	8,319
(6)保 育 所	11,429
(7)体 育 施 設	104,854
(8)福 祉 施 設	831
(9)消 防	141,310
2 災 害 復 旧 債	34,392
(1)土 木	32,161
(2)農 林 水 産	2,231
3 そ の 他	269,098
(1)調 整 債	58,427
(2)臨 時 財 政 特 例 債	104,996
(3)特 定 資 金 公 共 事 業 債	105,675
合 計	2,905,301

2. 特別会計 (単位：千円)

区 分	現 在 高
ガ ス 事 業 債	425,271
水 道 事 業 債	702,848
下 水 道 事 業 債	2,924,737
農 業 集 落 排 水 事 業 債	93,400

特 別 会 計

(平成3年3月末日現在)

歳 入 (単位：千円)

会計名	区 分	予算現額	収入済額	執行率(%)
国 保 会 計		655,431	582,928	88.9
老 人 保 健 会 計		829,216	769,167	92.8
ガ ス 会 計	3 条	344,625	347,290	108.0
"	4 条	45,574	36,595	80.3
水 道 会 計	3 条	133,217	140,848	105.7
"	4 条	134,700	131,811	97.9
下 水 道 会 計	3 条	182,268	189,400	103.9
"	4 条	783,124	764,308	97.6
農 業 集 落 排 水 会 計		257,630	145,400	56.4

歳 出 (単位：千円)

会計名	区 分	予算現額	収入済額	執行率(%)
国 保 会 計		655,431	523,652	79.9
老 人 保 健 会 計		829,216	770,315	92.9
ガ ス 会 計	3 条	346,657	328,440	94.7
"	4 条	96,794	87,308	90.2
水 道 会 計	3 条	132,105	128,275	97.1
"	4 条	170,855	166,239	97.3
下 水 道 会 計	3 条	206,497	207,247	100.4
"	4 条	783,124	766,174	97.8
農 業 集 落 排 水 会 計		257,630	89,740	34.8

越路町の財政がどのように運営されているか、町民のみなさんに知っていただくために、平成二年度下半期の財政

状況をお知らせします。
平成二年度一般会計は当初予算額二十八億二千八百万円でありましたが、その後七回



町の財政状況をお知らせします

(平成2年度予算執行状況)

越小雪ん子たんぼ

一 般 会 計 (平成3年3月末日現在)

歳 出 (単位：千円)

款	予算現額	支出済額	執行率(%)
1. 議 会 費	79,663	78,994	99.2
2. 総 務 費	948,537	448,504	47.3
3. 民 生 費	434,753	400,053	92.0
4. 衛 生 費	247,882	234,519	94.6
5. 労 働 費	3,244	2,832	87.3
6. 農 林 水 産 業 費	463,640	393,125	84.8
7. 商 工 費	75,014	70,435	93.9
8. 土 木 費	986,246	736,645	74.7
9. 消 防 費	200,318	193,532	96.6
10. 教 育 費	486,004	441,870	90.9
11. 災 害 復 旧 費	23,198	21,546	92.9
12. 公 債 費	353,896	353,291	99.8
13. 諸 支 出 金	805	-	-
14. 予 備 費	55,000	-	-
歳 出 合 計	4,358,200	3,375,346	77.4

歳 入 (単位：千円)

款	予算現額	収入済額	執行率(%)
1. 町 税	1,401,155	1,372,741	98.0
2. 地 方 譲 与 税	131,695	131,695	100.0
3. 利 子 割 交 付 金	50,056	50,056	100.0
4. 自 動 車 取 得 税 交 付 金	70,217	70,217	100.0
5. 地 方 交 付 税	1,725,652	1,725,652	100.0
6. 交 通 安 全 対 策 特 別 交 付 金	2,930	2,930	100.0
7. 電 源 立 地 促 進 対 策 交 付 金	1,000	-	-
8. 分 担 金 及 び 負 担 金	108,501	105,947	97.6
9. 使 用 料 及 び 手 数 料	54,786	52,518	95.9
10. 国 庫 支 出 金	74,161	56,830	76.6
11. 県 支 出 金	274,059	191,612	69.9
12. 財 産 収 入	114,360	1,764	1.5
13. 寄 附 金	15,793	15,793	100.0
14. 繰 入 金	44,890	8,000	17.8
15. 繰 越 金	57,967	57,967	100.0
16. 諸 収 入	103,078	89,548	86.9
17. 町 債	127,900	-	-
歳 入 合 計	4,358,200	3,933,270	90.2



高額医療費 自己負担限度額引上げ

病気やケガでお医者さんにかかったとき、医療費の3割を自己負担しなければなりません。この額が多くなると家計に大きな負担となってしまいます。

そこで高額療養費という払い戻し制度があります。この制度は、自己負担額が一定の額以上になったとき、超えた額を払い戻すというものです。

この一定の額（自己負担限度額）が5月1日診療分から3,000円引き上げられ60,000円となりました。

高額療養費はこのように計算します

◎ 同じ人が、同じ月内に、同じ医療機関に支払った治療費が60,000円（住民税非課税世帯33,600円）を超えた場合には、その超えた分について払い戻しが受けられます。

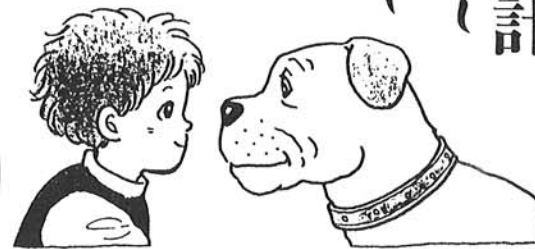

◎ 同じ世帯の人が、同じ月内に医療機関にかかり、1人30,000円（非課税世帯21,000円）以上の治療費を支払った人が何人かあるときは、合算して60,000円（非課税世帯33,600円）を超えた分について払い戻しが受けられます。

◎ 1年以内に高額療養費の支給を4回以上受けている場合は、4回目からは自己負担額が34,800円（非課税世帯23,400円）を超えた分について払い戻しが受けられます。

◎ 特定の病気で、高額な治療を長期間受けなければならない場合、厚生大臣が指定したものについては、自己負担額が1か月10,000円を超えたときは、その超えた分については、国保が負担します。（「特定疾病療養受領証」が必要です。）

※ いずれの場合も、払い戻しの申請が必要です。役場国保係へおたずねください。
なお「高額療養費受領委任制度」——自己負担限度額のみを医療機関の窓口で支払い、後で払い戻される高額療養費相当分を医療機関が受領委任する制度——もありますので医療機関でご相談ください。

あなたの健康をまもる

国民健康保険



国民健康保険の精神は助けあいです

国民健康保険は、わたくしたちが病気やケガをしたときに安心してお医者さんにかかれるように、ふだんから加入者のみんながお金を出しあって助けあう制度です。相互扶助を目的とした大切なこの制度は、みなさんの協力と理解により保険料を決められた日までに、きちんと納めていただくことによってはじめて健全に運営されるのです。

医療費等の一部があとで払い戻されます

次のような場合で、医療費等を全額病院などへ支払ったときは、あとに必要な書類を役場へ提出してください。

国保で決められた基準額の7割をお返しいたします。

- ① 旅行先などで病気になり、保険証を持たずに治療を受けたとき。
- ② 医師が必要と認めた付き添い看護費用。



- ③ 医師が必要と認めた転医などの場合の移送費用。
- ④ 生血の輸血をした場合の費用。
- ⑤ 医師が必要と認めたコルセットなどの補装具代金。
- ⑥ 骨折やねんざなどで柔道整復師で治療を受けたとき。

医療費の7割が給付されます

国保をとりあつかう病院や診療所で、必要な治療が治るまで受けられます。そのときの医療費のうち3割を病院などの窓口へお支払いいただくだけで、残りの7割については国保が支払うことになっています。

国保ではこんな給付が受けられます

- ⑦ 医師が治療上マッサージや、あんま、はり、きゅうなどを必要としたとき。



「胃がん検診が始まります」

あなたは申込み済みでしたか？

越路町では近年胃がんで死亡される方が毎年十人前後あります。また、胃がん検診で発見される方も年々多くなってきています。

昨年は一、二四七人の方が受診されましたが、潰瘍やポリプ等異常が発見された人は一八七人でした。

このうち八人が胃がんでした。幸いほとんどの人が早期がんで一命をとりとめました。症状のない今のうちが早期発見です。まだ申し込みをしていない方はすぐ申し込みをしてください。

「転ばぬ先の杖」

塚野山 M生

「初期ガンです。早速手術をしましょう。」医師は無表情でそう告げた。

不治の病といわれるガン。「我が人生もこれまでか」とクラツとする。それでも初期の一言にすがりつき「先生、大きさは？、転移は？」と矢継ぎ早やに聞く。「大きさは一センチ弱、転移はないから心配しなさんな。早く見つかって良かったよ」と事もなげにおっしゃる。

仕事柄飲む機会が多いが強い方ではなし、タバコも十年も前に止め、しかも毎年検診を受けていてこの有様だ。グ

チの一つも言いたくなる。

しかし、考えて見ればこの胃もおれと同じ年だ。故障が出てあたり前、機械ならとつくの昔にボンコツだ。「早く見つかって良かったなア」としみじみ思う。

六十余日の闘病生活を終え今では平常の生活に戻りつつある。改めて健康のありがたさを痛感している。

「転ばぬ先の杖」症状が出てからでは手遅れだ。何ともない今のうち、検診を受けて異常がなければもうけもの。少なくとも年一回の検診をおすすめしたい。

信濃川写真コンテスト

新潟、長野両県における産業、経済、文化を育んでくれる母なる川、信濃川、この暮らしの中で生きる信濃川の風景や行事等をお送りください。

募集作品 未発表のもので一人二点以内とし、アマチュアの方に限ります。

サイズはカラー、白黒ともサービズ版以上四ツ切まで、スライド・組写真は除きます。

住宅建設資金融資案内

平成三年度第一回個人住宅建設資金の融資申込みを受け付けております。

●受付期間 4月22日～6月11日(火) ●融資金額

山林所有者の方へ

森林病虫害防除法により、「松くい虫被害木」が平成3年5月7日から平成4年4月30日までの間、越路町から許可なく移動することができなくなりました。

移動の必要がある方は、役場農林課(☎92-3113)へ事前に連絡してください。

対象地域 信濃川(新潟県)

にかかる景観で、最近三ヶ年以内に撮影されたもの。

締切 平成3年8月末日

送付先 〒940長岡市信濃一丁目五番三十号

建設省信濃川工事事務局

○応募作品は返却しません。

○入選作品は後日ネガを提出していただきます。

○応募用紙は越路町役場総務課にあります。

融資金利

五・五％～六・八％

※詳しくは、お近くの住宅金融公庫業務取扱金融機関にご相談ください。

固定資産税の基準地等

評価額の公開

固定資産税の基準地及び代表的な標準地にかかる評価額を次の要領で公開いたします。

一、公開の時期 六月一日～二、公開の場所 役場税務課

なお、公開は無料です。

上手な歯のみがき方

① 1日3回、食後3分以内にみがく

歯は食後すぐにみがいた方が効果が上がります。しかも朝・昼・晩の3回みがけば完璧です。歯をみがけない場合は、水を口に含んで、うがいをするだけでも効果があります。

② 3分間みがく

歯をみがく時間は長く感じられるものですが、せめて3分間は必要。歯の表面をみがくだけではなく、歯と歯の間の汚れを十分に落とすことが大切です。



③ 歯みがき剤をつけすぎない

歯みがき剤をつけすぎると、口の中が泡だらけになり、却って歯がみがきにくくなります。最初は何もつけずにみがいて、大きな汚れを落とし、次に歯みがき剤をつけてみがくと効果が上がります。

上手な歯みがきしてますか？

大河津分水の歴史を探る 映画が放映されます

大河津分水完工60周年記念事業の一貫として製作された、映画「郷土の宝 大河津分水」が、テレビ放映されます。

・番組名：新潟スペシャル
信濃川に挑んだ人々
～大河津分水完成から60年～
・放映日：6月20日(木) 午後8時～8時44分
・チャンネル：NHK総合テレビ

合同水防訓練が行われます

これからの雨季にそなえ、大規模な水防訓練が小千谷市、川口町、越路町の合同で行われます。町民の皆さんも是非その訓練振りをご覧ください。

日時 6月9日(日)9:00～11:30
場所 信濃川左岸越路橋下流500m
演習工法 シート張工、土のう積工、月の輪工、木流し工、連節蛇籠工など



河川愛護月間

7月1日～7月31日
水辺にやすらぎ・心にゆとり

職業ガイダンスの案内

あなたの職業選び、いまい度確かめてみませんか。一、みなさん自身がパソコンを使って、自分の職業適性を知ることができます。

二、職業選択の相談はカウンセラーが応援します。

期日 六月二十九日～三十日
午前10時～午後5時
会場 ダイエー長岡店三階
主催 雇用促進事業団新潟技術開発センター
☎0258-33-2420

7月1日 事業所統計調査が行われます

7月1日現在で、平成3年事業所統計調査及び商業統計調査が全国でいっせいに実施されます。

調査の対象となるのは、農林漁家を除く、全国のすべての事業所です。今回は、二つの調査が同時に実施されます。

事業所統計調査は、事業所及び企業の産業、従業者規模などの基本的構造を明らかにすることを目的としています。

商業統計調査の目的は、わが国の商店の販売活動の実態や分布状況及び商品の全国的な流通状況を把握することです。

調査結果は、国や地方公共団体において産業・経済施策

平成二年度

国勢調査功績者表彰

来迎寺 杉茂勇吉氏 総務庁長官表彰



杉茂さんは昭和三十五年以來国勢調査に従事されたほか、現在まで各種調査に従事され、その功績が認められ長官表彰を受けられました。

職業訓練指導員試験案内

試験科目
園芸科ほか八十種
試験期日及び試験地
。学科試験
七月十四日(日)新潟市
。実技試験
七月二十一日(日)新潟市
。受験申請受付期間
六月三日～六月十七日
。問い合わせ
新潟県商工労働部職業能力
開発課 ☎025-285-5511

新潟県警察官募集

受験資格
昭和39年4月2日
から昭和45年4月1日まで
に生れた男子で、四年制大
学を卒業又は、卒業見込の
もの。
。受付期間
7月15日(月)まで
一次試験
7月28日(日)
。くわしいことは、警察署、
派出所、駐在所へおたずねく
ださい。

ナイスキャッチ 私の意欲・会社の期待

六月は男女雇用機会均等月
間です。新潟婦人少年室では、
本月間行事として講演会を突
施いたします。
日 時 六月二十六日(水)
十三時三十分～
会場 新潟県中小企業会館
参加費 無料
申込先 新潟婦人少年室
☎025-256-0047

長岡市 消防職員募集

長岡市の消防職員を募集し
ております。希望者は応募し
てください。
なお試験案内は、越路町役
場及び長岡市市民課サービス
コーナー(厚生会館隣)にも
ありますが、申込み及び受験
条件等の問合せは下記へ。
申込み・問合せ
長岡市市長公室人事課
〒940 長岡市幸町二丁目一
番一号
☎(05)11-1111
(内線四一四・四一五)
受付期間
9月10日(火)～21日(土)まで
第一次試験日
10月10日(木)



募集人員
初級 男子3名程度
受験資格
学歴 高等学校卒業業者又は
平成4年3月卒業見
込みの者。
昭和40年4月2日以
後に生まれた者。
身長 おおむね160cm以上
胸囲 おおむね50kg以上
体重 おおむね50kg以上
視力 两眼とも裸眼で0.3以
上、色覚が正常
聴力 左右とも正常
握力 左右とも30kg以上
その他 採用後は、長岡市
又は越路町の区域内
に居住できること。



特別地方消費税の一部改正

特別地方消費税の一部が七
月一日から改正されます。改
正の主な内容は次のとおりで
す。
免税点の引上げ

Table with 2 columns: 区分 (Category), 現行 (Current), 改正後 (After Change). Rows include 飲食等 (Food etc.), 宿泊等 (Accommodation etc.).

※特別地方消費税とは、料理
店、バー、飲食店、旅館、ホ
テル等で遊興、飲食、宿泊又
は休憩等が行われた場合に、
利用者に対して課税される消
費税です。税額は課税対象料
金の3%です。
詳しくは長岡財務事務所問
い合わせください。

つくりょうノクリアな電波環境

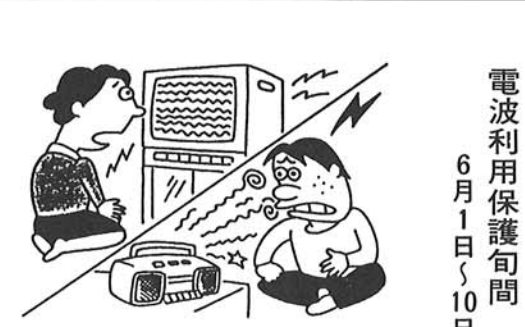

電波利用保護旬間
6月1日～10日
◎ 電波はルールを守って使
いましょう。
◎ 不法電波は、みんなの迷
惑です。
特に次の不法無線局に注意
しましょう。
。不法パーソナル無線
。ハイパワー市民ラジオ
。不法コードレス電話
不法無線局の開設、運用は
罰せられます。
無線機は、免許を受けて使
いましょう。

技能開発センター

七月研修コース
どなたでも受講できます。
講習開始七日前で締切り。
申し込みは電話又はハガキ
で。
受講料 一、五〇〇円
時間 ① 9時～16時
② 18時～21時
③ 夜 18時～21時
申込・問合せ先
〒940 長岡市住吉三一一一
新潟技能開発センター
☎(07)10450

消費者の窓

JISマーク 形や寸法など鋳・工業品の国の規格



例えば乾電池を例にとってみま
す。単一、単二などと呼ばれる普
通の乾電池は、メーカーが違っ
ても大きさは同じです。これは、JISで大きさが定められているからです。もし、メーカー
によって大きさが異なっていると、乾電池を交換する場合、電気製品と同じメーカーのものを探
さなければなりません。また、乾電池を収納・運搬する箱や、乾電池を製造する機械の部品も、乾電池の大きさに応じ
て種類が増えることになりますから、生産コストが高くなり、乾電池の価格を引き上げることになりかねません。この
ように乾電池の大きさ一つをとっても、規格に準じることで、消費の分野だけでなく、流通、生産の各分野でも合理化
が図られ、低価格が維持されているのです。
JISは鋳工業品についての国の規格でその対象は製品の形状、寸法、品質などをはじめ、分析や検査、測定の方法、
作業基準など、広い範囲にわたっています。現在電気製品、文房具など全部で1,000以上に付けられています。

ダイアルしてみよう
消費者情報 ☎025-285-7000
台所の衛生管理は大丈夫? 6月3日～6月10日
あなたは大丈夫?
キャッチセールス..... 6月10日～6月17日
抗菌防臭加工と消臭加工製品..... 6月17日～6月24日
消費生活相談事例
一粉石けんの使い方..... 6月24日～7月1日
※緊急な消費生活情報は予定を変更することがあります。

保健衛生だより

基本健康診査
対象：40才以上

Table with 3 columns: 日付 (Date), 時間 (Time), 会場 (Venue). Rows for dates 6月3日 to 6月10日.

結核・肺ガン検診
対象：40才以上

Table with 3 columns: 日付 (Date), 時間 (Time), 会場 (Venue). Rows for dates 6月3日 to 6月5日.

胃ガン・大腸ガン検診
対象：40才以上

Table with 3 columns: 日付 (Date), 時間 (Time), 会場 (Venue). Rows for dates 6月12日 to 6月26日.

血糖検査
対象：40才以上

Table with 3 columns: 日付 (Date), 時間 (Time), 会場 (Venue). Rows for dates 6月22日 and 6月29日.

Large table for skills training (技能検定予備講習) with columns for subject, level, duration, and time.

新しい風 “生涯学習”

◆あなたの学習されたきっかけ（目的）は何ですか？

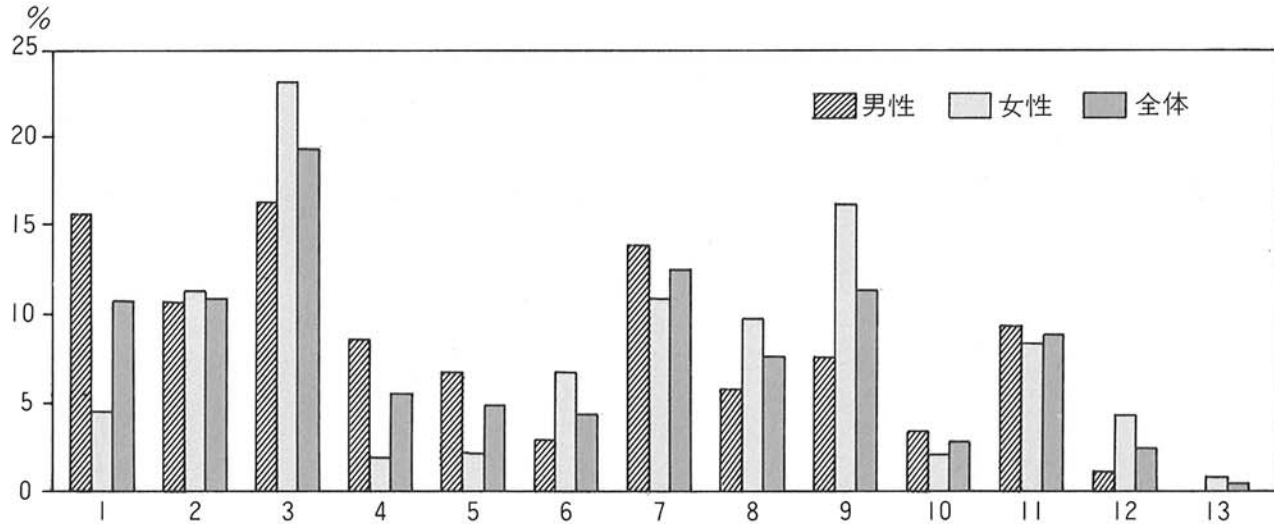

	男性	女性	全体	男性	女性	全体
1 職業に必要な知識・技術の習得	97人	29人	126人	9.60%	2.87%	6.24%
2 知識や教養を高める	155	157	312	15.3	15.5	15.4
3 生きがいや楽しみを持つ	233	285	518	23.0	28.3	25.6
4 健康・体力づくり	151	152	303	14.9	15.0	15.0
5 友達や仲間づくり	143	195	338	14.1	19.3	16.7
6 社会や地域の向上に役立たせる	55	25	80	5.44	2.48	3.96
7 家庭生活に必要な知識・技術の習得	42	59	101	4.15	5.85	5.00
8 社会の進歩や変化に遅れないように	107	87	194	10.5	8.63	9.61
9 資格を取っておいて活用	22	11	33	2.17	1.09	1.63
10 その他	5	7	12	0.49	0.69	0.59
回答数合計	1,010	1,007	2,017	100.00	100.00	100.00

★この設問は複数回答です。

この一年間に学習をしなかったと答えられた方が5割弱、本当に学習をしなかったのでしょうか。いいえ、そんなことはありません。「これが学習だ」と意識しなくても、ちゃんと学習しているんです。たぶん学校やカルチャーセンター、公民館に行かなかったから学習しなかったと答えられた方が多いのではないのでしょうか。生涯学習は難しいものではありません。言葉を変えれば「生涯学習」、つまり楽しむために学ぶことなんです。家で料理番組を見ながらメモを取ること、歌を上手に歌いたいとカラオケすることも、みんな生涯学習なのです。生涯学習はあなた自身を高め、あなたの生活を豊かにするための「教育」ではなく、自主的に学ぶ「学習」です。だから、生涯学習の舞台ではあなたが主役なのです。

アンケート調査の結果は、皆さんから頂いた貴重な資料です。これから細かな分析をし、社会教育・生涯学習の分野に役立てたいと思います。

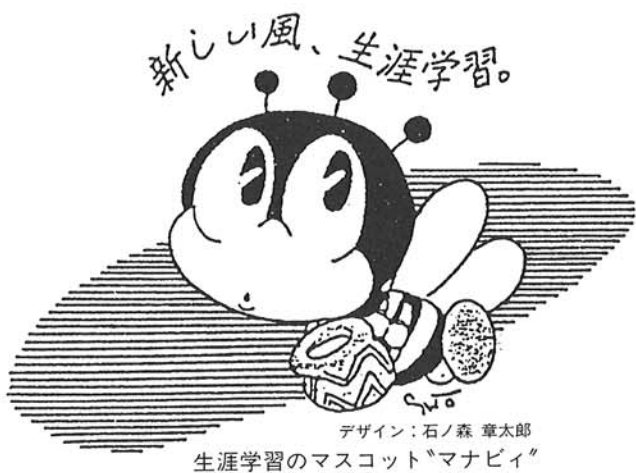

あなたが主役です

◆あなたは、この一年間に何か学習をしましたか？

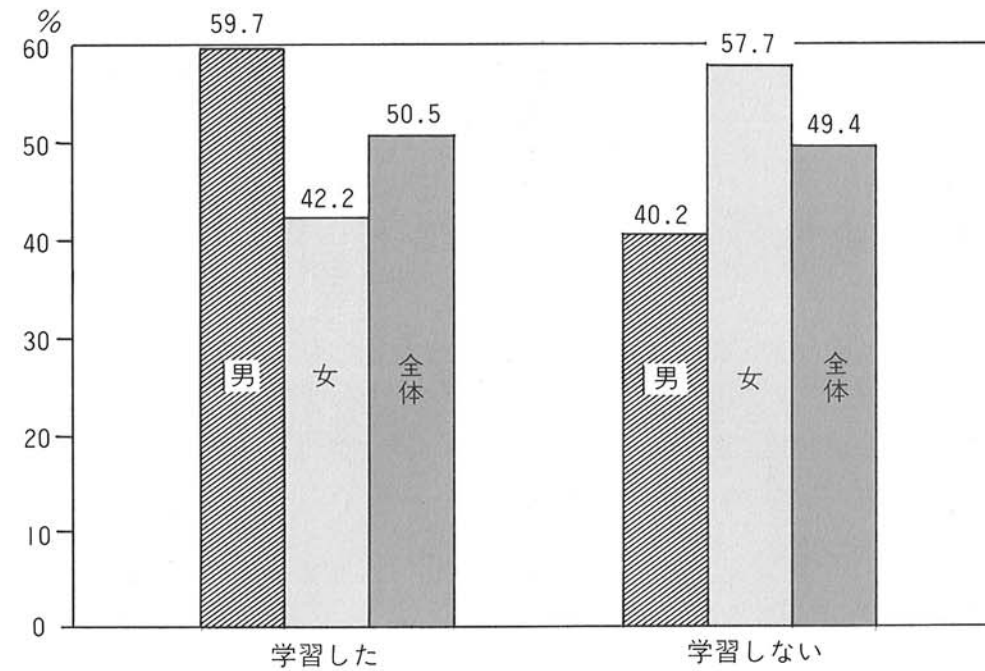

現在やっておられる学習ベストテン

男性	回答数	順位	女性	回答数
木工・建築・電気工事・自動車整備の工業技術	46人	1	調理・栄養関係	53人
情報処理・コンピューター・ワープロ	45	2	健康・保健	51
ゴルフ	42	3	生け花	29
スキー	40	4	家庭教育	25
職場の人間関係	37	5	民謡	25
健康・保健	31	6	家庭菜園	23
農林水産関係	28	7	書道	23
無線・通信・電気	27	8	手芸	19
経済・物価と景気、流通機構	24	9	園芸	18
地域開発、地域づくり、文化財の保護	23	10	職場の人間関係	18

これからやってみたい学習ベストテン

男性	回答数	順位	女性	回答数
情報処理・コンピューター・ワープロ	181人	1	健康・保健	146人
健康・保健	75	2	調理・栄養関係	135
ゴルフ	68	3	情報処理・コンピューター・ワープロ	61
盆栽	46	4	書道	61
地域開発、地域づくり、文化財の保護	43	5	生活に即した被服	56
農林水産関係	41	6	家庭菜園	56
すまい関係	39	7	家庭の経済・法律関係	51
スキー	39	8	老人問題	51
木工・建築・電気工事・自動車整備の工業技術	38	9	生け花	50
職場の人間関係	37	10	生活技術	48

【生涯学習に関する調査報告】

その2

MY・TOWN

スポーツ

いい日!
いい汗!
いい笑顔!

申し込み・問い合わせは
町教育委員会へ
☎92-4655
～各種大会や
教室のご案内～



行 事	と き	と ころ	対 象 者	申 込 込
第10回長岡地区社会人 バドミントンリーグ戦	9日(日) AM 9:00～	町民体育館	長岡地区チーム	—
第12回越路町 婦人バレーボール大会	16日(日) AM 8:30～	町民体育館	町内婦人チーム	6月6日(木) × 切
第12回ヨネックス杯兼 第2回ジュニアバドミントン チャンピオンシップトーナメント	23日(日) AM 8:30～	町民体育館	連盟会員 及び小中学生	6月19日(水) × 切
第12回越路町 職域バレーボール大会	7月7日(日) AM 8:30～	町民体育館	町内職域チーム	未 定

6月1日オープン B & G海洋センタープール

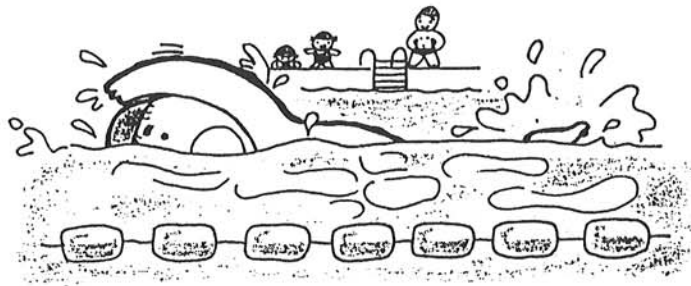

利用期間 6月～9月
休 み 毎週月曜日
利用時間 午前9時～午後9時
ただし、6月中は次の
時間帯となりますので
ご注意ください。

- 毎週火～金曜日
午後6時～9時
- 毎週土曜日
午後1時～5時
午後6時～9時
- 毎週日曜日
午前9時～12時
午後1時～5時

第12回ヨネックス杯兼第2回ジュニア バドミントンチャンピオンシップトーナメント

と き 6月23日(日)AM 8:30～
と ころ 町民体育館
対 象 連盟会員及び町内の小中学生
種 目
・一 般 シングルス男・女
・中学生 シングルス男・女
ダブルス男・女
・小学生 高学年シングルス男・女
低学年シングルス男・女
参加費 一般のみ 1,000円
申し込み 6月19日までにヨネックス案内バド
ミントン連盟 田辺へ (☎94-2121)



7月の大会の御案内

- ◎第12回職域バレーボール大会
7月7日(日) 町民体育館
- ◎第15回成年野球大会
7月14日(日) 河川公園
- ◎第12回町民テニス大会
7月14日(日) 河川公園
- ◎第12回少年少女球技大会
7月28日(日) 河川・町体

公民館だより

速報

ウーマン・カレッジ (女性学講座) 長岡で開催!!

～今日のわたしより 明日のわたし～

公民館は、住民のために教育、学術及び文化に関する各種の事業
を行い、住民の教養の向上、健康の増進、情操の純化を図り、生活
文化の振興、社会福祉の増進に寄与することが目的です。

平成元年度から県立新潟短大を会場にして開設されたこの講座が、今年度から長岡でも開設されることになりました。町民の皆さんも是非参加してみませんか。

◆テーマ 「揺れ動く社会と女性」

◆期 日 7月27日、8月10・24日、9月7・21日、10月5・19日、11月2・16・30日、12月7日
※毎回土曜日の午後1時30分～4時30分

◆内 容 女性の生き方、新潟の女性像、アメリカの女性運動、女性労働の問題、男性の自立度、地域の中の女性等々

◆講 師 中山信一(長岡短大学長)、金井淑子(長岡短大教授)、津田道夫(NHKチーフディレクター)
大津 浩(新大助教授)の各氏を予定

◆対 象 18才以上の男女どなたでも(定員100人)

◆申込み 長岡会場参加希望者は中越教育事務所社会教育課へ葉書により、氏名、現住所、自宅電話、勤務先・所在地・電話を記入して、7月10日(木)必着で。参加費無料
※☎940 長岡市四郎丸173-2 ☎(0258) 38-2652

6月の行事

- *古文書解読講座
期日：6月4、11、18、25日(火曜日)
場所：福祉センター
- *絵画教室
期日：6月6、7、20、21日(木、金曜日)
場所：福祉センター
- *コーラス教室
期日：6月5、12、19日(水曜日)
場所：福祉センター
- *高齢者教室(中央学習会)
期日：6月6、20日(木曜日)
場所：福祉センター他
- *高齢者教室(出張学習会)
期日：6月3日(月)、11、18、25日(火曜日)
場所：朝日集会所他
- *英会話教室(上級)
期日：6月3、10、17、24日(月曜日)
場所：福祉センター
- *英会話教室(初級、中級)
期日：6月6、13、20、27日(木曜日)
場所：福祉センター
- *るんるん親子教室
期日：6月19日(水曜日) 場所：小千谷市

文化講演会

井上円了を語る

日 時：6月6日(木曜日)午後7時より
場 所：越路町福祉センター
講 師：東洋大学 井上円了記念学術センター
助教授 三浦 節夫先生
演 題：「学祖・井上円了先生」
会員発表：「お化け博士・井上円了先生の妖怪学」
三条高校教諭 加藤孝泰
主 催：越路円了会・越路町教育委員会
入場料：無 料

越路町出身、東洋大学の創設者、長高和同会の創始者
日本哲学の父、論文による文学博士第一号、妖怪博士等
で有名な井上円了先生とは、どんな人が円了先生につい
て知りたい方、是非おいで下さい。質問・討議の時間も
たっぷりっております。