

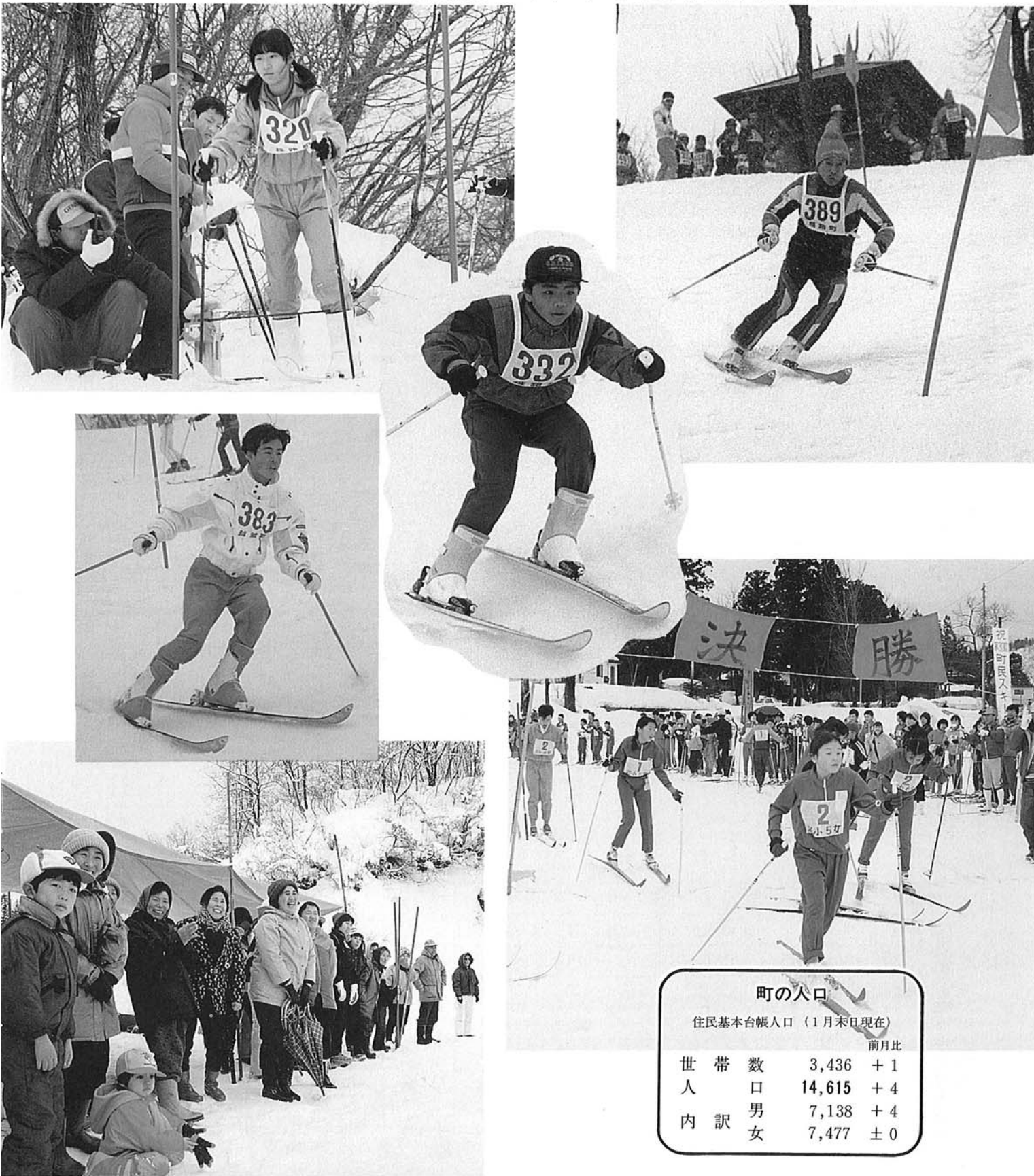

越後 広報

1991
3/1
No.312

発行 / 越路町役場 (新潟県三島郡越路町) TEL (0258) 92-3111 ■ 印刷 / 大川印刷株式会社



町の人口
住民基本台帳人口 (1月末日現在)

		前月比
世帯数	3,436	+1
人口	14,615	+4
内 男	7,138	+4
内 女	7,477	±0

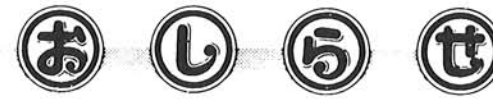

3月 広報カレンダー

1 金		18 月	3才児検診 (1:30~2:30岩塚農協)
2 土	母子手帳発行日・母親学級 (9:00~9:30役 場)	19 火	心配ごと相談 (1:30~4:00役 場) 国民年金相談 (9:00~4:00役 場)
3 日	ひな祭り・耳の日	20 水	3才児検診 (1:30~2:30福祉センター) 麻しん予防接種 (1:30~2:30 塚野山集落センター)
4 月		21 木	春分の日
5 火	心配ごと相談 (1:30~4:00役 場)	22 金	行政相談 (10:00~2:00役 場) 麻しん予防接種 (1:30~2:30浦区事務所)
6 水	啓 蟄	23 土	世界気象デー 役場閉庁
7 木	消防記念日	24 日	
8 金	国際婦人デー	25 月	電気記念日 町立小学校卒業式 1才6か月児検診 (1:30~2:30岩塚農協)
9 土	役場閉庁	26 火	心配ごと相談 (1:30~4:00役 場) 1才6か月児検診 (1:30~2:30福祉センター)
10 日	農山漁村婦人の日	27 水	
11 月	結核についての講演会 (3:00~役 場)	28 木	
12 火	心配ごと相談 (1:30~4:00役 場)	29 金	
13 水		30 土	
14 木	麻しん予防接種 (1:30~2:30福祉センター)	31 日	町成人式 (福祉センター)
15 金	所得税確定申告期限 町立中学校卒業式 麻しん予防接種 (1:30~2:30岩塚農協)	4月1 月	春季火災予防運動 (~7日)
16 土	母子手帳発行日・母親学級 (9:00~9:30役 場)	3 水	乳児検診 (1:30~2:30岩塚農協)
17 日		4 木	乳児検診 (1:30~2:30福祉センター)

コンピュータ・カレッジ
信濃川テクノ・アカデミー
この学園は、地域の発展を担う優秀な情報処理技術者を養成する目的で設置され、平成三年度の入学生を募集しています。

◎入学願書受付
3月30日(土)まで(定員に達し次第締切)
募集定員(全日制二年)
情報ビジネス科 五十名
情報システム科 五十名

◎資料請求先
コンピュータ・カレッジ
信濃川テクノ・アカデミー
☎82-8282

平成三年度 越路町職員採用案内

平成三年度越路町職員の採用試験を次により行います。

◎募集職員
自動車運転員……一名

◎受験資格
越路町に住所を有し、昭和二十六年四月二日以降に生まれた者で、心身共に健康な者。普通自動車免許を有すること。(又は、平成三年四月三十日までに取得見込みの者)

◎選考方法
作文及び面接試験を行う。

◎応募期限
平成三年三月二十日(木)までに所定の用紙で役場総務課へ。

◎選考日
平成三年三月二十四日(日)



応募用紙、その他くわしいことは役場総務課庶務係へお問合せください。
(☎92-3111)

平成2年度10アール当り所得標準額

○水稲(田)の部

区分	収量 kg	米価 (100kg当)	収入金額	必要経費	差引所得
災害地		円	円	円	円
普通地	520	31,740	165,048	52,894	112,154

○普通畑(非販売)10a当り

所得
19,000円



平成二年度分 標準農業所得決まる

※ 標準10aを基本として、越路町地力等級間差委員会において審議の結果、下表のように等級別所得を決定いたしました。町では、これをもとに皆さんの農業所得を計算しましたのでお知らせします。

○水稲10a当たり

	1等地	2等地	3等地
収量	531kg	505kg	462kg
差引所得	115,600円	107,400円	93,800円

○次の大農具については、それぞれ個別に計算して控除してあります。

種別	耐用年数	減価償却費 (A)	固定経費 (1台当たり)(B)	(C)	
耕耘機	5年	償却費相当額	5,000円	比例 経費	
乗用トラクター	8年	〃	20,400		
田植機	育苗施設(無)	5年	〃		8,100
	〃(有)	5年	〃		14,300
バインダー	5年	〃	3,400		
コンバイン(自脱型)	5年	〃	29,000		
ハーベスター	8年	〃	4,000		
大型穀物乾燥機	8年	〃	10,500		

※トラクター・コンバインの修理費については、1台当り5万円を超える金額を控除します。(領収書提出のこと)

転作等目標面積割当てきまる

配分割合は前年並み 19.1パーセント



平成三年度の新潟県における転作等目標面積は、昨年と同じ三万三千七百七十ヘクタールと決まりました。これを受けて越路町における目標面積は、ほぼ前年並みの二百七十六・八ヘクタールとなりました。このため、農家(千六百九十二戸)の皆さんへの転作配分率は、昨年と同じ十九・一パーセントといたしました。平成二年度の目標達成率は、表のとおり百六・五パーセントで目標を若干上回る事ができましたが、今年度もみなさんのご協力により目標が達成されますようよろしくお願い致します。

平成2年度の転作実績

作物名	転作面積	作付比率
麦	92.5ha	31.5%
大豆	84.1	28.6
そば	20.3	6.9
牧草	2.3	0.8
一般作物	6.4	2.2
永年性作物	2.4	0.8
野菜	17.3	5.9
保全管理	1.2	0.4
実績算入	42.2	14.4
他用途米	25.0	8.5
計	293.7	100.0
転作等目標面積	275.9ha	
達成率	106.5%	

水田農業確立対策は、稲作・転作を通じ生産性の向上、地域輪作農法の確立といった水田農業の体質強化を図ることを主眼として、昭和六十二年(一九八七年)の前期対策を度から三ヶ年間の前期対策を実施し、引き続き後期対策に取り組んでいます。この中においては、特に地域条件を活かした多様な水田農業と収益性の高い転作物物の定着化・団地化による一層の生産性の向上を図ることを目標としています。具体的には、大豆・麦を中心として野菜、養魚など地域の条件を活かした営農が取り入れられ、平成二年度の団地率は七八・九%となりました。今後は更に稲作を含めた団地化、組織化による高効率、高生産単位を目標に推進体制

	集団転作		個人転作
	土地提供者	栽培者	個人対応者
基本額	16,000円	0円	16,000円
生産性向上加算	20,000 (26,000)	0	0
地域営農加算 (互助制度加入者)	10,000	0	10,000
互助金	10,000	20,000	30,000
基金	8,000	0	8,000
合計	64,000 (70,000)	20,000	64,000

※表は一般作物の場合
()は高効率生産単位育成加算の場合

の確立を図り、水田農業の活性化を目指したいものです。

統一地方選挙

県議会議員選挙

三月二十九日(金)告示

四月七日(日)投票

越路町長選挙

四月十六日(火)告示

四月二十一日(日)投票

農業委員会委員及び町議会議員選挙は夏に予定されています。

ご存知ですか

郵便投票制度

身体に重度の障害がある有権者が、自宅などで投票用紙に記載し、郵送で投票する方法です。重度の障害とは

。両下股または体幹の一級～二級。心臓、じん臓、呼吸器、ぼうこう、直腸の一級と三級

身体にこれらの障害のある方で町の選挙管理委員会から「郵便投票証明書」の交付を受けた場合に自宅等で郵便による投票ができます。くわしくは、町選挙管理委員会にお問合せください。

平成三年第一回町議会定例会は、次の日程で開催の予定です。

三月七日(木)開会
三月二十日(水)閉会の予定

見舞金は

等級	災害の程度	金額
1等級	死亡した場合	1,000,000円
2等級	自賠責施行令別表の等級区分の1級各号に掲げる傷害の場合	700,000円
3等級	治療を要した期間が6月をこえ、かつ、入院30日以上を含む実治療日数90日以上のもの	150,000円
4等級	治療を要した期間が5月をこえ、かつ、入院21日以上を含む実治療日数75日以上のもの	120,000円
5等級	治療を要した期間が4月をこえ、かつ、入院14日以上を含む実治療日数60日以上のもの	100,000円
6等級	治療を要した期間が3月をこえ、かつ、入院7日以上を含む実治療日数45日以上のもの	80,000円
7等級	治療を要した期間が2月をこえ、かつ、入院通院の実治療日数30日以上のもの	60,000円
8等級	治療を要した期間が1月をこえ、かつ、入院通院の実治療日数15日以上のもの	40,000円
9等級	入院通院の実治療日数7日以上のもの	20,000円



県ぐるみ 大きな輪になれ 交通安全

交通災害共済

掛金わずか350円で 不慮の事故に役立つ

平成三年度の交通災害共済の申し込みを受け付け中です。早目にお申し込みください。会費は一人年額三百五十円。(途中で加入する場合も同額です) 加入できる方 新潟県内に住所のある人。ただし、出稼者及び学生は住民票の有無にかかわらず加入できます。

見舞金の対象外 飛行機、船舶、ケーブルカー

平成三年度の交通災害共済の申し込みを受け付け中です。早目にお申し込みください。会費は一人年額三百五十円。(途中で加入する場合も同額です) 加入できる方 新潟県内に住所のある人。ただし、出稼者及び学生は住民票の有無にかかわらず加入できます。

要がありませぬ。そのため、

費はただ、教育費もただです。

何しろ国民は税金を納める必要がありませぬ。そのため、



イラク、クウェート、イラン、カタール、アラブ首長国連邦、オマーン、ホルムズ海峡

税金を納める必要のない国

湾岸戦争はつ発のもととなつたクウェートとはどんな国なのでしょう。

石油の国として知られるクウェートでは、日本製の電気製品を東京・秋葉原の電気街よりも安く買うことができます。

「珍しい現象」が起きているのでしようか。

新潟県をひと回り大きくしたほどの小さな国ですが、石油の収入はOPEC諸国中、五本の指に入っており、オイルマネーは産油国の経済を潤していたのです。

例えば、この国では、医療費はただ、教育費もただです。何しろ国民は税金を納める必要がありませぬ。そのため、



クウェート国	
首都	クウェート
面積	17,800km ² (新潟県の1.4倍)
人口	約170万人 (うち外国人が約6割)
人口密度	1km ² 当たり94人 (日本は約320人)
言語	アラビア語
宗教	イスラム教

外国製品にも関税がほとんどかからず、わたしたちよりも安く日本製品が買えたというわけです。

石油の輸出相手国では、日本が最大で十四%を占め、一方、輸入も日本からが最も多く全体の四分の一を占めています。

の国として、日本に対する国民感情は好意的だといわれ、優れた日本製品と共に農業・工業の分野への日本の技術協力が望まれていました。

この不幸な戦が一日も早く終結し、以前の明るい国となる日を祈りたいものです。

(資料・日日本広報協会)

家庭でしつけよう

新入学児の交通安全



暖かくなつてくると、子供達は外で遊びはじめます。また、今までは比較的家の近所で遊んでいた子供達も、学校に通うようになると行動範囲はグンと広がりを見せてきます。この時期特に多いのが子供の交通事故です。

寒かった冬も過ぎ、新学期まであとわずか。新入学児童をお持ちの家庭では、期待に胸をふくらませながら、入学の準備になにかとお忙しいことではないでしょうか。

ここで忘れてならないことのひとつに、交通ルールのしつけがあります。



子供の交通事故の大半は、道路への「飛び出し」と「車の直前直後の横断」です。子供の行動の特性

子供の交通事故を防ぐには、親もドライバーも子供や幼児のもつ特性を知り、それに応じた具体的な交通安全のためのルールを繰り返し行ない、習慣づけをすることが大切です。

子供の交通事故の大半は、道路への「飛び出し」と「車の直前直後の横断」です。子供の行動の特性

をいくつかあげてみると――

▼子供は一つのことに気が向くと、まわりのものが目に入らなくなるものです。

ボールが道路へ転がっていたり、道路の向こう側にいるお母さんを見つたりすると、急に道路へ飛び出したりします。

▼物事を単純にしか理解できません。

例えば、手を挙げさえすれば車は必ず止まってくれるものと思ひ込み、すぐ道路に出てきます。

▼大人のマネをします。

習慣になるまで 何度もルールを教えよう

平成二年の交通事故による死亡者は、一一、二七七人を記録しました。

この数字は、越路町の0歳から六十歳までの住民の数とほぼ同じになります。毎年、毎年全国のどこかで一つの町村の人口に匹敵する多くの方々の「命」が失われているのです。

町内では、先月末日まで五百六十三日間交通事故による死亡者はありませんでしたが、残念ながら、町外において事故に遭遇され亡くなられた方がありました。間もなく春。あなたの行動を子供達は見ているのです。

信号を無視して道路を横断する大人を見たりすると、子供はすぐマネをするものです。

「あぶないよ」とか「気をつけて」というような抽象的な言葉だけでは理解できません。どうして危険なのか、何に気をつければよいのかを理解させることが大切です。

▼応用動作ができないことが多い。

例えば、いつも通る道路では交通ルールを守ることができても、別の道路ではそれができないことが多い。

このように、子供は心身ともに未熟で、考え方や行動も大人とは異なっている面が多くあります。保護者(特にお母さん)は子供に交通安全の基本的なルールを教えるときは、子供が習慣になるまで何度も繰り返し返してあげてください。



- ◎大人が示そう
- 正しい交通ルール
- ◎出かけるときは
- しからない
- ◎時間にゆとりをもたせよう



届出は14日以内に

国保に加入するとき、やめるとき、届出は14日以内が

■国保に入るとき

こんなとき	手続きに必要なもの
●他の市区町村から転入してきたとき	印かん、他の市区町村の転出証明書
●職場の健康保険をやめたとき	印かん、職場の健康保険をやめた証明書
●職場の健康保険の被扶養者からはずされたとき	印かん、被扶養者になれない理由の証明書
●子供が生まれたとき	印かん、保険証、母子手帳
●生活保護を受けなくなったとき	印かん、保護廃止決定通知書

■国保をやめるとき

こんなとき	手続きに必要なもの
●他の市区町村に転出するとき	印かん、保険証
●職場の健康保険に入ったとき	印かん、国保と職場の健康保険の両方の保険証（後者が未交付のときは加入したことを証明するもの）
●職場の健康保険の被扶養者になったとき	印かん、保険証
●国保の被保険者が死亡したとき	印かん、保険証
●生活保護を受けるようになったとき	印かん、保険証、保護開始決定通知書

■その他の場合

こんなとき	手続きに必要なもの
●退職者医療制度の対象になったとき	印かん、保険証、年金証書
●市区町村内で住所が変わったとき	印かん、保険証
●世帯主や氏名が変わったとき	
●世帯を分けたり、いっしょにしたとき	
●保険証をなくしたとき（あるいは汚れて使えなくなったとき）	印かん、本人であることを証明するもの（使えなくなった保険証）

結核について

いまなお増え続けている結核患者。結核は依然おそろしい伝染病です。レントゲン検査を必ず毎年受けましょう。

○全町民を対象に、講演会が行われます。

○日時 三月十一日(月) 午後三時から

○場所 町役場 一〇一号室

○講師 長岡赤十字病院

○テーマ 「結核を正しく知って予防に努めましょう」

第一呼吸器科部長 江部達夫医師

加入の届け出が遅れると

国保に加入しなければならぬのに届け出が遅れると、その間の医療費は全額自己負担となったり、保険料をさかのぼって納めなければならなくなります。

やめる届け出が遅れると

国保の資格がなくなったのに届け出が遅れると、保険料を二重に納めたり、国保で負担した医療費の7割（または8割）をああとで返していただくこととなります。

交通事故にあったら

- 国保で治療が受けられます
 - 交通事故や傷害事件など、第三者（加害者）から受けた傷病による治療費は、原則として加害者が負担すべきものですが、届け出によって国民健康保険を使って医療を受けることができます。
 - 届け出に必要な書類
 - 保険証 ●印かん ●交通事故証明書(後日でも可)
- 国保で治療を受けられると、町から病院へ治療費を一時支払います。その後町はこの分を加害者に請求することになります。

人間ドックのご案内

- 国民健康保険加入者を対象に、一日人間ドックの希望者を募集します。(三月十一日まで)
- 実施時期 四月中旬頃(五日間)
- 経費 三二、〇〇〇円(うち町半額補助・消費税別)
- 乳がん検診 一、一〇〇円(" ")

国民健康保険

歯磨きは食前？

「快感」を



歯磨きの目的は食べ物の残りかすが歯についているのを洗い落とすことであり、また歯ぐきをマッサージすることにある以上、食後には必ず実行したいものです。

ところが、一日一回歯を磨いている人の多くは、洗顔の時にで行っているようです。これでは歯を磨いているというよりは、食前に歯を研いでいるとしか言いようがありません。

食後にもう一度歯を磨く習慣を身につけたいものです。この習慣は、一度ついてしまうと「気持ちが良い」ものですから、かえって実行は容易です。



歯磨き

スカツとしなければ生活態度の反省を

この歯磨きは大変重要なヘルス・チェックの機会です。歯ぐきから血が出たり、あるいは膿が出たりといった重症な方は、冷たい水で「しみる」ような感じがしていたのを放置した結果なのです。この「しみる」段階で早く治療を受けておけば、歯医者通いも

少なくすみ、治療費も安く終ることになります。また歯磨きの時に吐き気がしたり、歯を磨いても口の中がスカツとしないというのは大切なチェックポイントになります。

このような時には、睡眠や食生活について反省してみましょう。また、お酒の飲み過ぎとか、夜遅くまで起きていたなどが原因となります。

このほか、歯ぐきの色とか肉づき、そして口の中の状態など、たくさんの方が観察でき「異常」に気づくことが少なくありません。

歯の病気は、あなた自身の心がけしだいで防げる病気です。しかし一度かかると決して自然には治りません。早期治療が大切です。

「水がしみる」は要注意

しかし、この快感を経験するまでは、あるいは習慣化するまでは、歯磨きを洗顔の時以外に実行することはなかなか難しいようです。

歯から病気が

むし歯や歯槽膿漏がひどくなると、歯の根の先に病巣ができると、細菌や毒素が全身をめぐるいろいろな病気を起すことがあります。歯の治療を受けたら病気が治ったというケースも少なくありません。



- ▼循環器系 心内膜炎、心筋炎
- ▼神経系 坐骨神経痛 三叉神経痛
- ▼リウマチ性疾患 関節・心臓・神経・筋肉のリウマチ、膠原病
- ▼眼科系 角膜炎、視神経炎、虹彩炎
- ▼泌尿器系 腎炎、腎盂炎
- ▼その他 貧血、動脈硬化など



世帯主と筆頭者はどう違う

世帯主は住民票で用いられる名称であるのに対し、筆頭者は戸籍で用いられる名称です。

世帯主とは、家族の中でその世帯を代表する者をいいます。

一方、筆頭者とは婚姻届の際、夫と妻どちらの氏を称するか書いた時に決定します。戸籍をみますと、本籍の書いてある下に「氏名」という欄があり、ここに書かれている者が、その戸籍の筆頭者で、

筆頭者

世帯主

住民票 新潟県三島郡越路町

世帯主名	山川太郎	山川小太郎
氏名	太郎	小太郎
生年月日	大正3年6月6日	大正3年6月6日
性別	男	男
続柄	妻	母
住民となった年月日		
氏名	山川花子	
生年月日	大正3年6月6日	
性別	女	
続柄	妻	
住民となった年月日		
氏名	大字浦 715番地	
筆頭者	山川太郎	

船員遺族の皆さんへ

職務上で死亡された商船の殉職船員遺児へ援護金が支給されます。

出生から高等学校を通常の期間により卒業するまでの期間、一人月額六千円(平成三年四月から一人月額八千円)別に、入学記念品代として小学校に入学したとき三万円、中学校、高等学校に入学したとき、それぞれ一万円贈呈。但し、生活困窮者に限る。

申請、照会は、(財)日本殉職船員顕彰会(東京都千代田区麴町4-5 海事センタービル内)

☎ 03-3232-0662

登記簿謄本・抄本 手数料改定

平成三年四月一日から登記簿の謄本・抄本の手数料が一通六〇〇円に改定されます。

なお、閲覧、印鑑証明など他のものについては変更ありません。詳しくは、最寄りの法務局へお尋ねください。

新潟県法務局



中小企業の設備近代化をバックアップ

新潟県では、設備の近代化を計画されている中小企業者に対し、無利子設備資金の貸付を行っています。平成三年度の借入申込を左記により受け付けますので借入れを希望される方は申請してください。

なお、貸付内示前に契約又は設置された設備については、貸付対象とはなりませんので、設備の導入を予定している方は、早めに申請してください。

受付期間

平成3年3月1日から予算枠に達するまで

問い合わせ先

越路町総務課商工係

越路町商工会へ

ゆめ・ゆめ・もの

中小企業の技術開発、新製品開発を支援するため、平成三年度のゆめ・わざ・もの支援補助対象事業を左記のとおり募集します。

補助対象者

中小企業者又は中小企業の団体

補助対象事業

新技術、新製品の開発又はそれらの開発を前提とした企画・調査など

サン・コーポラス越路 入居者募集

雇用促進住宅は、就職や転職などで適当な住宅がなくて困っている勤労者のための住宅です。

入居できる方は

一、同居する扶養親族がある方。

二、毎月の収入が、家賃と共益費の合計額の五倍以上である方。

三、確実な連帯保証人がある方。

「私の見た信濃川」入賞作品展示

建設省信濃川工事事務所の主催による、第三回「私の見た信濃川」写真コンテスト入賞作品を展示いたします。是非ご覧ください。

期間 三月二十七日から

場所 越路町役場一階

エントランスホール

消費者の窓

暮らし方をかえてみよう

リサイクルは地域にふさわしい方法を

リサイクルは減量化のひとつ

現在、多くの自治体がおみ減量の必要に迫られています。リサイクルは使える資源をごみにしない減量化の一つの方法です。資源化の方式には、行政が主体となり市民が協力するケース、行政と資源回収業者が協調している場合、住民が独自に回収業者と連携し全国的な運動に展開している場合などがあります。また、不用品の情報交換やフリーマーケットなどの活動も若い人の中で盛んです。最近では牛乳パックを使ってはがきを作る方法も大分人気があるようです。さらに最近では、リサイクルプラザ、グリーンプラザなどの名称で市民のリサイクル活動の拠点を設置している自治体もあり、福祉活動とリサイクル運動のドッキングも地域に根づいてきています。各自治体の地域性、処理施設などの状況、資源回収業者が近辺にあるかないかなどリサイクルの方法は違ってきます。自分の住んでいる自治体ではどのような方法をとっているのか、また、身近にはどのようなグループが有るかを調べて、やりやすい部分から実行してみるのも一つの方法です。行政への提案などを積極的に行うことも大切です。

—— ダイヤルしてみよう ——

消費者情報 ☎025-285-7000

中古車選びのポイントを知っていますか

…3月4日～3月11日

吸水性をうたったタオルの

試買テスト結果から……………3月11日～3月18日

ジュエリーを買うとき……………3月18日～3月25日

消費生活相談事例

～約束と違う永久脱毛～……………3月25日～4月1日

※石油製品の県内平均価格も情報とあわせてお知らせしています。

※緊急な消費生活情報は予定を変更することがあります。

産業育成資金 融資案内

産業育成資金の融資は、毎月受け付けております。

融資対象

越路町地内に住所もしくは営業所を有し、現に商工業を営んでいる者

融資条件

・貸付限度額 五〇〇万円

・貸付期間と返済条件

金額	貸付条件	貸付期間
① 三〇万円	① 全額割賦	① 三年以内
② 三〇万円～	② 一括	② 一年以内
③ 三〇万円以下	③ 超えた金額割賦	③ 三年以内
	④ 一括と割賦併用	④ 一年以内
		⑤ 三年以内

技能開発センター

4月研修コース

○どなたでも受講できます。

○講習開始七日前で締切り。

○申し込みは電話又はハガキで。

○受講料 一、五〇〇円、五、〇〇〇円

研修コース	期間	昼夜
(MC) 学科 実技	11/12	土日は休
(電機) 学科 実技	8/15	土日は休
(電気) 学科 実技	16/26	土日は休
(鋳造) 学科 実技	9/18	火木
切削概論	11/13	
機械メンテナンス	18/26、5/9	
被覆・半自動アーク溶接の基礎	20/21	
ロストワックスの基礎	13/21	土日
工業塗装(上)	5/13	
木工手工具取り扱い調整	12/14	
パソコン女性のためのワープロ	8/24	月水金
建築CAD製図	15/19	
板金・配管の展開図法(上)	15/25	土日は休
マイクコンピューター	8/19	水土日は休

○時間 ① 9時～16時 ② 18時～21時

○申込・問合せ先

〒940長岡市住吉3-1-1

新潟技能開発センター

☎ 37-0450

MY・TOWN スポーツ

いい日！
いい汗！
いい笑顔！

申し込み・問い合わせは
町教育委員会へ
☎92-4655
～各種大会や
教室のご案内～

第30回を迎えた記念町民スキー大会盛大に開催！

2月17日(日)、塚山中学校裏の距離会場と向坂スキー場において第30回記念町民スキー大会が開催されました。

今大会は、ここ何年来、心配され続けた少雪も関係無く、大会史上最高の327名が参加し、距離、リレー、回転、大回転の競技が行われ、大きく盛り上がりました。



— 大会成績 —

<距離>

- ◎小学生(1・2年)男子
 - 1位 木曾雄介(東谷小)
 - 2位 永井辰典(東谷小)
 - 3位 西沢寿成(岩塚小)
- ◎小学生(1・2年)女子
 - 1位 村山幸子(塚山小)
- ◎小学生(3・4年)男子
 - 1位 鳥島健(塚山小)
 - 2位 藤澤誠(塚山小)
 - 3位 中山正和(塚山小)
- ◎小学生(3・4年)女子
 - 1位 中村恵美(塚山小)
 - 2位 安藤恵美子(岩塚小)
 - 3位 米山彩(塚山小)
- ◎小学生(5・6年)男子
 - 1位 桑原貴弘(塚山小)
 - 2位 竹部敦(塚山小)
 - 3位 中村洋一(塚山小)
- ◎小学生(5・6年)女子
 - 1位 山崎美香(塚山小)
 - 2位 大谷麻子(塚山小)
 - 3位 丸山美紀子(塚山小)

<回転>

- ◎小学生男子
 - 1位 大谷信一(塚山中)
 - 2位 結城啓介(越路中)
 - 3位 長谷川洋平(塚山中)
- ◎一般男子
 - 1位 三本信篤
 - 2位 内山伸夫
 - 3位 五十嵐章

<大回転>

- ◎小学生男子
 - 1位 山崎直人(塚山小)
 - 2位 桑原貴弘(塚山小)
 - 3位 杉田悟(東谷小)
- ◎小学生女子
 - 1位 小林英恵(岩塚小)
 - 2位 坂村真理(塚山小)
 - 3位 大谷麻子(塚山小)
- ◎中学生男子
 - 1位 田中政義(越路中)
 - 2位 結城啓介(越路中)
 - 3位 小森達也(越路中)
- ◎中学生女子
 - 1位 広川真由子(越路中)
 - 2位 山田東詩子
 - 3位 長谷川尚

<リレー>

- ◎小学生男子
 - 1位 塚山小まるおくん
 - 2位 塚山小ブー太郎
 - 3位 塚山小はなわくん
- ◎小学生女子
 - 1位 塚山小まるこちゃん
 - 2位 塚山小たまちゃん
 - 3位 岩塚小6年
- ◎中学生男子
 - 1位 塚山中A
 - 2位 越路中A
 - 3位 塚山中B

公民館だより

公民館は、住民のために教育、学術及び文化に関する各種の事業を行い、住民の教養の向上、健康の増進、情操の純化を図り、生活文化の振興、社会福祉の増進に寄与することが目的です。

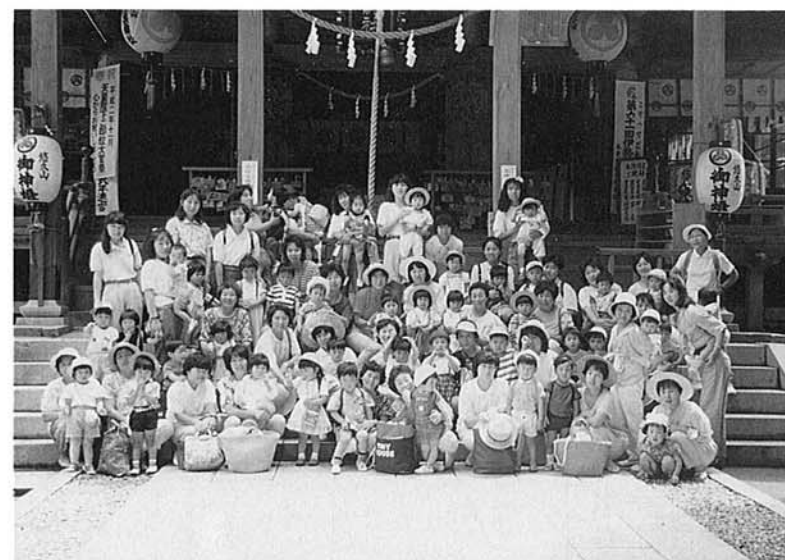

るんるん親子教室に参加して

私は、娘と息子の親子3人で3年間この教室にお世話になりました。親子レクリエーションゲームや、運動会、講演などバラエティーに富んだプログラムで楽しく勉強させて頂きました。また、一緒に参加された子守のおばあちゃん達も日常ではなかなか体験出来ない体操やプールでの水遊びなど冷汗をかきながら楽しんでいる様子でした。

とかく家にこもりがちの皆さん!!この教室に参加して親子共々ストレス解消を図ってみたいいかがですか?

入所前のお子さんをお持ちのご家庭では、ぜひ参加して頂きたい教室だと思います。



成人式の申し込は 3月8日(金)までに!

前月号でもお知らせいたしましたが、平成3年度の成人式を3月31日(日)に町総合福祉センターで行います。これに伴う案内状(兼申込書)が、該当者の方々に郵送されていることと思います。文中にも記載されていますように、申し込み期限は3月8日(金)迄ですので、出席希望者は期限内に必ず提出下さいますようお願い致します。又、成人式終了後、運営委員の方々の主催による祝賀会を予定しておりますので、これについても申し込み用紙に出席・欠席のいずれかに○印を記入し提出して頂きますようお願い致します。尚祝賀会費は当日福祉センターの受付場で徴収いたします。

3月の行事

- るんるん親子教室
 - 期日：3月20日(水) 会場：福祉センター
- コーラス教室
 - 期日：3月6日(水) 会場：福祉センター
 - 期日：3月20日(水) 会場： "

野球審判講習会のご案内

- 期日 平成3年3月24日(日)
 - 午前8時30分集合(12時まで)
- 会場 町民体育館(予定)
- 主催 越路町公民館・越路町野球連盟
- 対象 町内に居住、若しくは町内職場に勤務されている高校生以上の方
- 参加料 無料
- 申し込み・問い合わせ先
 - 教育委員会・社会体育係へ
- 携行品 筆記用具、運動のできる服装、屋内用シューズ