



広報 **こしじ**

1991
1/1
No.310

■ 発行 / 越路町役場 (新潟県三島郡越路町) TEL (0258) 92-3111 ■ 印刷 / 大川印刷株式会社



除夜の鐘とともに平成三年の幕あけです。越路町は、町制施行以来みなさんのご協力を得て、大きく発展することができました。今年も活力ある町づくりのために、暖かい励ましとご協力をよろしくお願い致します。

住民基本台帳人口 (01月末現在)			
世帯 内 訳	世帯数	3,431	+8
	人口	14,601	+14
	男	7,137	+9
	女	7,474	+5

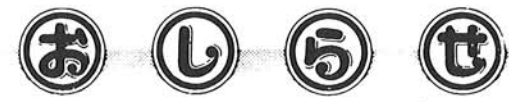

1月 広報カレンダー

1 火	元旦日	17 木	
2 水		18 金	
3 木		19 土	母親学級・母子手帳発行日 (9:00~9:30役 場)
4 金	官庁仕事始め	20 日	大寒
5 土	母親学級・母子手帳発行日 (9:00~9:30役 場)	21 月	行政相談 (10:00~2:00役 場)
6 日	小寒 消防出初式 (9:00~役 場)	22 火	心配ごと相談 (1:30~4:00役 場)
7 月	七草	23 水	
8 火	心配ごと相談 (1:30~4:00役 場)	24 木	
9 水		25 金	
10 木	110番の日	26 土	文化財防火デー
11 金		27 日	文化財防火訓練 (9:00~長谷川邸)
12 土		28 月	
13 日		29 火	心配ごと相談 (1:30~4:00役 場)
14 月		30 水	
15 火	成人の日	31 木	
16 水	献 血 (9:00~11:30北越キャタ ピラー三菱建販) (1:00~3:15越路町役場) 国民年金相談 (9:00~4:00役 場)	2月 2 土	母親学級・母子手帳発行日 (9:00~9:30役 場)

「松の内」の間のごちそうを、保存のきく「おせち」ですませる工夫は、主婦が休めるようにした生活の知恵でした。



「おせち」
黒豆、きんとん、ごまめ、昆布巻き、数の子などの正月料理を「おせち」と呼ぶのは、「御節供」からきたものです。「節供」は、季節の変わり目を祝う節日に食べた供御のこと。人日(一月七日)の草もち、上巳(三月三日)の草もち、端午(五月五日)のちまきなども節供だったわけですが、のちには特に重要視された元日の祝い膳のみが、「おせち」といわれるようになりました。



年頭にあたって

越路町長 平石 金次郎

新春

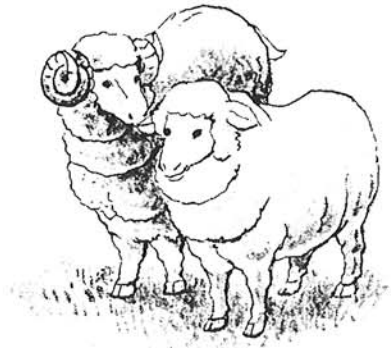

越路町のみなさん、あけましておめでとうございます。激動の平成二年も大きな問題を未解決のまま平成三年を迎えることになりました。私たち国民も否応なしに国際的関心を持たざるを得ない状態となり、自分の都合の良い事ばかり云ってはおられない事態が起りつつあることが次第に認識されてきたことと思えます。

しかし、これにどう対処するかは、それぞれの政治的指導者が異なる意見を主張しております。その取捨選択は国民であり、その結果の責任を取るのも指導者ではなく国民であります。

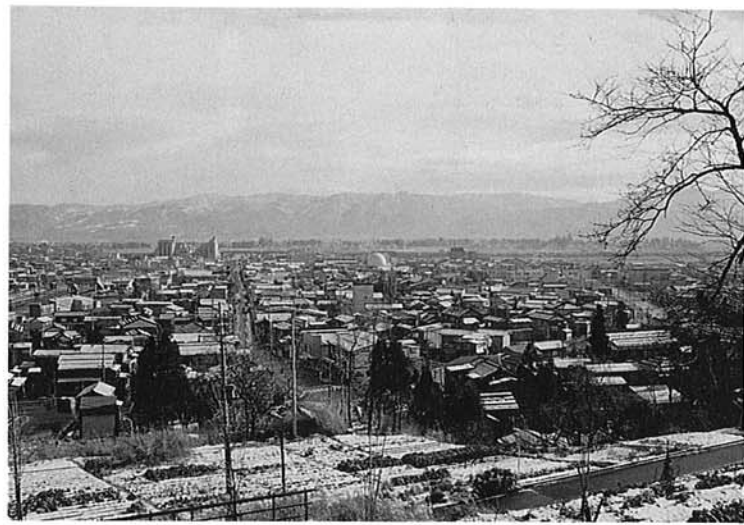

日本が世界一豊かで平和な社会になったのは、国民が目の安易な手段や一方的な批判に迎合することなく、政治的選択を誤らなかつたからであり、この正しい政治的判断に敬意を表するものであります。越路町のみなさんの格段な

自助努力に依り社会資本の充実がある程度整備促進されましたが、まだまだ緒に付いたばかりの感がいたすのであります。特に教育関係や福祉関係には、これから大きな改革が要求されて参りますが、この対応は並大抵の努力ではでき得ませぬ。みなさんが今更以上で頑張つて、行政だけに頼らず自分達でやるという精神で取り組まれるならば、まちがいくなく解決できるはずであります。



ソフト面からの町づくりは、高齢化社会の対応と共にこれからの大きな課題であります。この大きな目的を達成するためには、平成三年をこの土台づくりの第一年度といたそうではありませぬか。輝かしい出発を祈念し、みなさんの限りない活躍とご健勝をお祈り申し上げごあいさついたします。

平成 三年は未年です。羊は「おとなしい」「柔順」「群れになる」などのイメージがありますが、何よりもわたしたちが実感できるのは、ウールのセーターや皮製品の肌ざわりと温かさでしょう。

羊は紀元前六千年ごろ、家畜化されたといわれ、馬が紀元前三千〜四千年ごろですから、羊と人間の付き合いは、かなり長いことになりました。日本には、羊にまつわる諺があまり多くありません。なぜ羊に関する諺が少ないのでしょうか。日本に羊が渡つたのは、西



新春を迎えて

越路町議会議員 今井 恒樹

明けましてお目出度うございます。平成三年の新春を迎え、町民各位のご健勝を心からお祝い申し上げます。皆様には平素、町議会の活動に対し、暖かいご理解とご協力を賜わり深く感謝申し上げます。

さて昨年度は国県の厳しい予算の中であつて、当町は、平石町長並びに住民各位のご協力により仲島小規模水道建設事業、塚山農道整備及び塚山内国道四〇四号線改良工事、林道上の山線及び八幡峠作業道の開設、町道改良並びに消雪パイプ布設工事、前田第二、第三公園整備事業のほか、下水道事業として来迎寺前田及び元町地区、沢下条地区等が順調に施工されました。



本年も引き続き下水道事業として農村集落排水事業、農村総合モデル事業等大プロジェクト事業が計画されております。なお、十数年前から要望されている新越路橋の架換、都市計画道路の高架計画等早期実現に向けて町長を先頭に議会、区長さん方が一丸となって国県に陳情しているところであります。

このような社会資本の導入充実も当然ですが、一方キメ細かな問題として高齢化時代に向つて在宅福祉の充実、ひとり暮らし老人緊急通報システムの改善や商工業者農村後継者対策及び輝かしい二十一世紀を背負つてたつ人づくり、教育も重要な課題と考えます。町外においては、子供同志の悲惨な事件が相次いでいますが、識者の発言の中に「これは結局豊かな社会のツケが回つてきたということ、飽食時代のツケは二十一世紀になつて無の時代、空の時代となつてやってくる。暴力や罪を犯した少年達よりも、そんな窮状を救えない親、学校、社会等の責任をもつと考えるべきだ」というのがあります。こんな記事を読むにつけ、教育の重大さは今更私が申し上げる迄もなく、執行機関と協調しながら教育の環境づくりに努力したいと考えております。

私たちが議員は申すまでもなく町民の代表であり、代弁者であります。これらの諸問題を的確に対処するため、常に皆様と共に考えコミュニケーションを重ね、町民各位の声が町政に反映するように積極的に努力し、先輩各位の遺した多くの功績を傷つけないように心し、豊かな魅力ある町づくりを前進させるため心を更に引きしめて全力を傾注する覚悟でありますので、今後



共変らざるご指導をお願い申し上げます。今年目標を決め、迷える羊にならないよう、スタートを切りたいものです。つといたします。



戦後は農家の副業として、多いときは百万頭も飼育されてきました。しかし、現在では北海道や東北で三万余頭位しか飼育されていません。最近では、全国各地の観光牧場などで羊を見る機会が増えてきました。

さて、「一年の計は元旦にあり」といいます。今年の目標を決め、迷える羊にならないよう、スタートを切りたいものです。



先月号でもお知らせしましたが、町総合計画の基礎資料とするため町内の二十歳以上の町民千人にアンケート調査をお願いした結果をお知らせします。

「越路町をより住みよくするために」「活力ある町づくりのために」これからの越路町は何を目指したらよいのでしょうか。アンケートの回答項目はいずれも町があらかじめ設定した項目の中から選んでいた方法をとったものですが、町民のみなさんからも一緒に考えていただきたいと思えます。

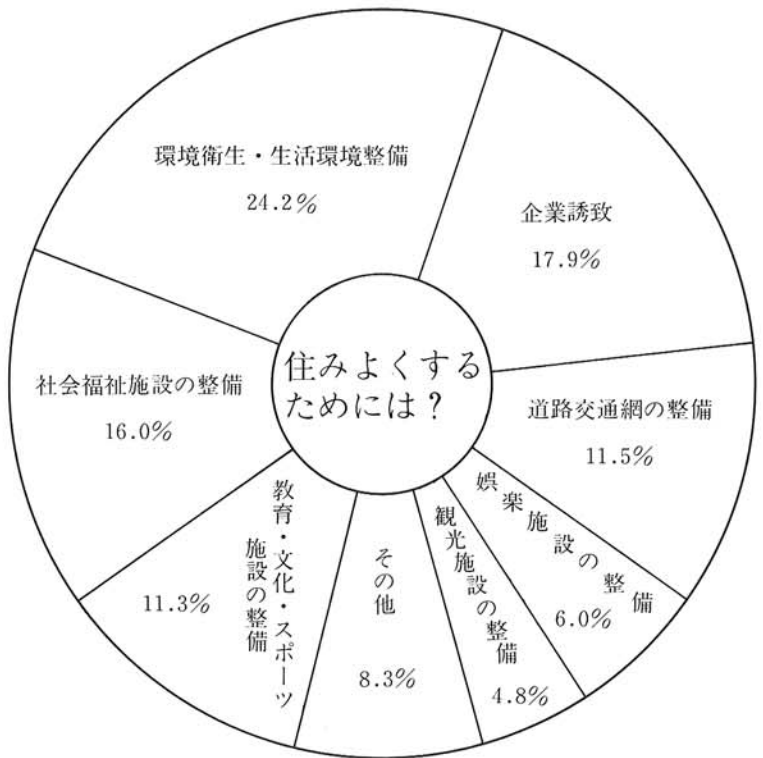

◎越路町をより住みよくするためには、どのようなことに重点をおけば良いと思いますか。

「それでは、町をより住みやすくするために、どんなことに重点をおくべきか」については、やはり環境衛生や生活環境の整備とする意見が多く、続いて企業誘致、福祉施設の整備などとなっています。

生活環境や社会福祉、企業誘致等個々について住民意識を求めた結果は次のとおりです。

◎越路町はこれからどんなタイプの町を目指したら良いと思いますか。

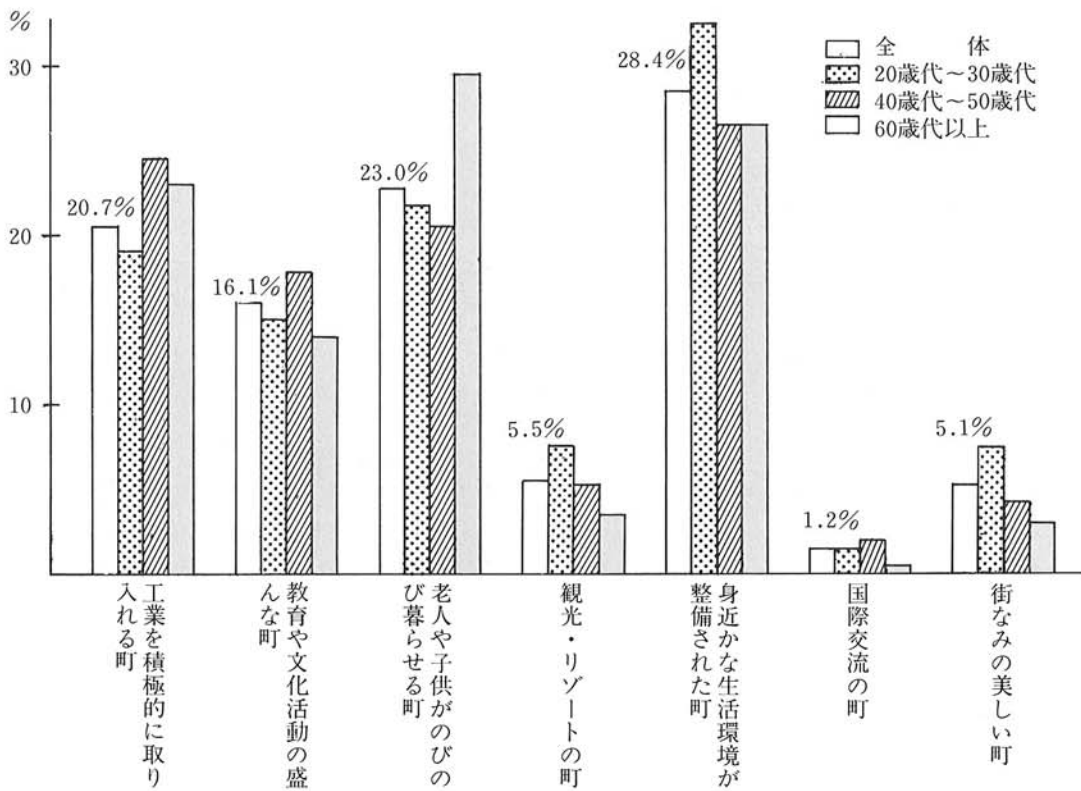

快適な暮らしと町づくりのために

「町がより発展していくためには、将来に向かってどのような方向にすすんだらよいか」いわゆる「町の将来の姿」としては、——身近かな生活環境が整備された町——とする意見が多く示され、特に若者にその傾向が強く表われています。

続いて、——のびのび暮らせる町——を求めており、いずれも生活環境のよさ・暮らしよさを望んでいるようです。

三番目には、働く場を町内に求める「工業都市化」をすすめる意見が二十%強を占めているが、若者には意外に低い数値として表われています。

——教育や文化活動の盛んな町——を指すとした意見が各層とも十六%前後に集中し、今後の町の取り組みに一石を投じた半面、県が重点施策の一つとして推進している観光面については、わずかに五・五%と低い数値となっています。

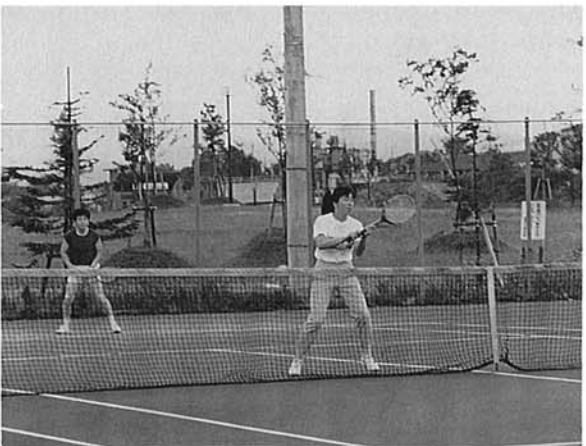

※生活環境について

あなたが日常生活の中で、ふだん困っていることや不満に感じていることはどんなことでしょうか。

- 防災(火災・水害等)対策について 五〇・九%
- おおむね現状のままでは不安はない 一六・七%
- 河川の護岸決壊や水害の危険がある 一六・〇%
- 防災訓練など日常の防災活動が行われない 一六・〇%

○ゴミ処理について

- おおむね現状のままでは心配ない 四九・九%
- 粗大ゴミや不燃物の処理に困っている 三四・八%
- 公園広場について 三四・七%
- おおむね現状のままではよい 三四・七%
- 遊び場が少ない。道具が未整備。管理が不十分。 六五・三%

○日常の買物等について

- 近隣の店で間にあっている 二五・七%
- 町外や市街地まで買物に出掛けている 四八・二%

※産業振興について

○企業誘致についてどのように考えますか

- ・積極的に誘致すべきだ 約一五% 八九・五%
- ・男子雇用型企業 約八五%
- ・男女雇用型企業 約八五%
- ・企業誘致より他の施策に努めるべきだ 九・七%

※社会福祉について

老人福祉対策として、特に力を入れてほしいものは何ですか。

- ・老人憩いの家など老人の利用施設を整備 二九・五%
- ・家庭奉仕員派遣など在宅福祉サービスを充実 二七・九%
- ・老人の働ける場所を確保 一一・〇%

その他の福祉対策としては

- 母子・児童福祉の充実
- 身障者用施設の整備
- 役場の相談事務の充実
- などが上げられています。



1世帯当り人員

昭和30年 5.68人
↓
平成2年 4.18人

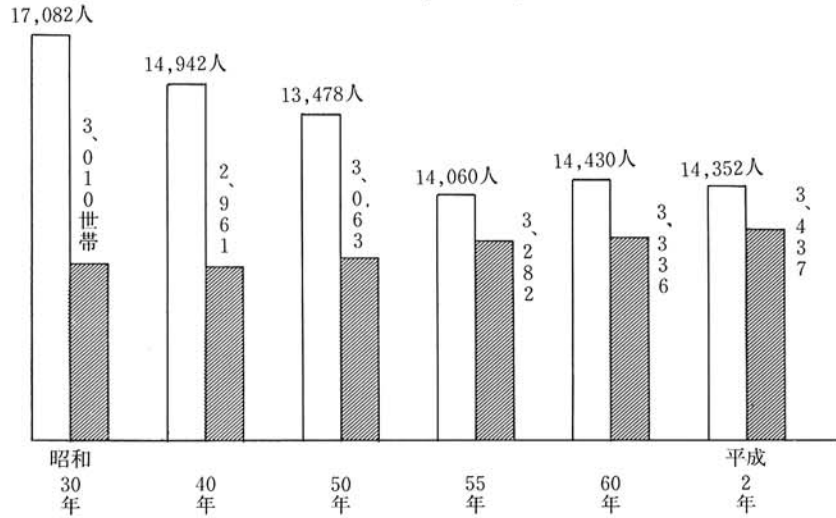

	平成2年調査	昭和60年との増減
越路町	14,352人	△ 78人
三島町	7,091	203
与板町	7,390	△ 171
和島村	5,422	△ 140
出雲崎町	6,421	△ 359
寺泊町	13,179	△ 208
三島郡計	53,855	△ 753
山古志村	2,867	△ 352
新潟県合計	2,474,602	△3,868

上や単身赴任者の増加及び近隣市町村医療施設等への長期入所者の増加などが前回調査人口を若干下回った要因として推定されます。



来迎寺 小林正二氏 総務庁長官表彰

小林さんは長く労働力調査に従事されたほか、二十五年に渡り各種統計調査に従事され、その功績が認められ長官表彰を受けられました。



浦岡村峯吉氏 通商産業大臣表彰

岡村さんは昭和四十年以来工業統計調査に従事されたほか、三十年に及び各種統計調査に従事され、その功績が認められ大臣表彰を受けられました。

平成二年度 統計調査功績者表彰

人口予想懸賞の当選者

(敬称略)

10月1日現在で皆さんからご協力いただいた平成2年国勢調査越路町人口予想は、多くの皆さんから応募をいただきありがとうございました。大部分の方が人口増を予想され、減少すると予想された方は1人でした。下記の方に賞品をお送りいたします。

- 白井ノブイ (沢下条・83歳) 予想人口 14,425人
- 白井久美子 (沢下条・48歳) 予想人口 14,444人
- 藤沢 仁作 (塚野山・58歳) 予想人口 14,486人
- 深井久美子 (来迎寺・43歳) 予想人口 14,510人
- 内山 マサ (来迎寺・50歳) 予想人口 14,576人
- 長谷川 守 (来迎寺・37歳) 予想人口 14,591人
- 白井 勝 (来迎寺・15歳) 予想人口 14,593人
- 高橋 ライ (西野・66歳) 予想人口 14,593人
- 横 正勝 (来迎寺・46歳) 予想人口 14,594人
- 高橋 春雄 (西野・65歳) 予想人口 14,596人
- 井口 陽介 (不動沢・12歳) 予想人口 14,598人
- 関 六三 (浦・75歳) 予想人口 14,598人
- 五十嵐道栄 (塚野山・57歳) 予想人口 14,598人
- 横 みえ子 (来迎寺・40歳) 予想人口 14,598人
- 阿部 順二 (来迎寺・60歳) 予想人口 14,598人

このような傾向は、新潟県全域においても同様に現われており、郡部における人口の減少が強まっています。新潟市及びその周辺の町村が増加したのに比べ、長岡市周辺では長岡市、中之島町などが増加したものの全体では若干減少しました。過去五年間の越路町人口動態をみると別表のとおりで、男の出生率が女の出生率を五

十七人上回り、死亡数との差し引き数でも男が二十九人多くなっています。また、転入者及び転出者数では、差し引き三十六人の方が多く転出したこととなります。この結果、前回調査時に比べ男が十四人増加したのに対し女は九十二人減少した要因として現われ、更に大学進学率の向

昭和60年10月～平成2年9月までの人口動態

	男	女	計
自然増減	419人	362人	781人
社会増減	766	838	1,604
転出	862	970	1,832

平成2年国勢調査

町の人口は

14,352人

前回調査(昭和60年)より78人減少

10月1日現在で全国一斉に行われた平成2年国勢調査の結果がまとまりましたので、お知らせすると共にご協力いただきましたことに感謝いたします。

越路町の総人口は14,352人で、前回調査に比べて世帯数で101世帯増加しましたが、人口では78人の減少となりました。

[この人口と世帯数は、町独自で集計したものですから、後日、国(総務庁統計局)から発表される数値と異なることがあります。]

これまでの国勢調査の結果をみると、町発足当時の人口は一万七千八百二十二人で、その後減少を続けましたが、昭和十五年調査からは増加を続けています。今回調査では若干の減少はあったものの世帯数では増加しており、基本住民

台帳による人口でも増加傾向にあることから、町全体としてはいわゆる過疎化傾向とは異なる現象とも受けとめられます。しかし、町内集落間では別表で示すとおり格差は大きく、石津、岩塚、塚山、千谷沢地区のいずれにおいても人口、

世帯数とも減少傾向にあり、来迎寺、浦地内の宅地造成区域内の増加がこれを補っています。このことは、生活基盤の変化に伴う社会移動が主な原因と思われるのですが、今後の町の開発と共に注目される

世帯数 人口	平成2年国勢調査				昭和60年国勢調査				60年国調との世帯数、人口対比	
	世帯数	人口			世帯数	人口			世帯数	人口
部落名		総数	男	女		総数	男	女		
岩野	121	506	240	266	121	545	259	286	—	△39
仲島	13	68	34	34	13	71	36	35	—	△3
釜ヶ島	98	445	215	230	98	469	233	236	—	△24
計	232	1,019	489	530	232	1,085	528	557	—	△66
浦	363	1,566	751	815	329	1,529	734	795	34	37
神谷	119	550	253	297	120	568	255	313	△1	△18
中島	5	18	9	9	5	22	11	11	—	△4
篠花	27	145	75	70	27	133	66	67	—	12
飯島	58	286	135	151	58	300	144	156	—	△14
西野	68	368	179	189	65	354	170	184	3	14
中沢	51	227	112	115	50	243	119	124	1	△16
来迎寺	1,107	3,998	1,971	2,027	1,012	3,801	1,851	1,950	95	197
朝日	61	261	130	131	63	268	129	139	△2	△7
計	1,859	7,419	3,615	3,804	1,729	7,218	3,479	3,739	130	201
沢下条	80	357	171	186	81	377	182	195	△1	△20
飯塚	359	1,575	762	813	356	1,597	765	832	3	△22
岩田	234	1,027	499	528	245	1,076	512	564	△11	△49
不動沢	117	584	283	301	121	602	295	307	△4	△18
計	790	3,543	1,715	1,828	803	3,652	1,754	1,898	△13	△109
東谷	99	437	214	223	103	467	229	238	△4	△30
西谷	172	716	353	363	172	751	371	380	—	△35
塚野山	214	928	443	485	221	947	443	504	△7	△19
計	485	2,081	1,010	1,071	496	2,165	1,043	1,122	△11	△84
小坂	62	264	135	129	65	268	139	129	△3	△4
菅沼	9	26	13	13	11	42	20	22	△2	△16
計	71	290	148	142	76	310	159	151	△5	△20
総計	3,437	14,352	6,977	7,375	3,336	14,430	6,963	7,467	101	△78

※浦、不動沢には越路ハイム、みのわの里が含まれています。

農林業センサス 概数発表

平成二年二月一日現在で、みなさんのご協力をいただいた農林業センサスの概数が発表になりました。
越路町における概数結果では、農家数の減少とともに、第一種兼業農家が激減し、専業農家が増加のきざしをみせ、経営規模の拡大が図られつつあります。以下概要をお知らせします。

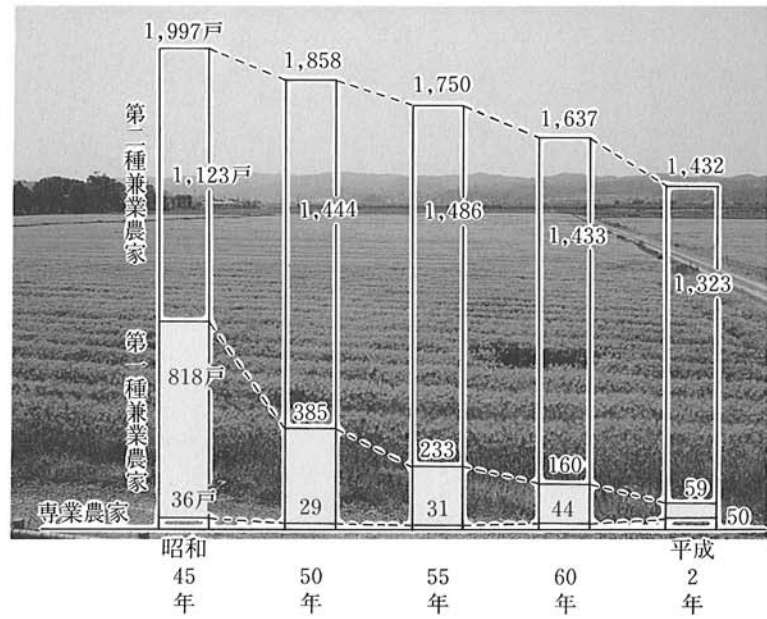

農業労働力保有状況

	総農家数	専従者なし	専従者あり		
			男あり	女だけ	計
平成2年	戸 1,432	戸 1,297 (90.6%)	戸 111 (7.7%)	戸 24 (1.7%)	戸 135 (9.4%)
昭和60年	戸 1,637	戸 1,360 (83.1%)	戸 213 (13.0%)	戸 64 (3.9%)	戸 277 (16.9%)

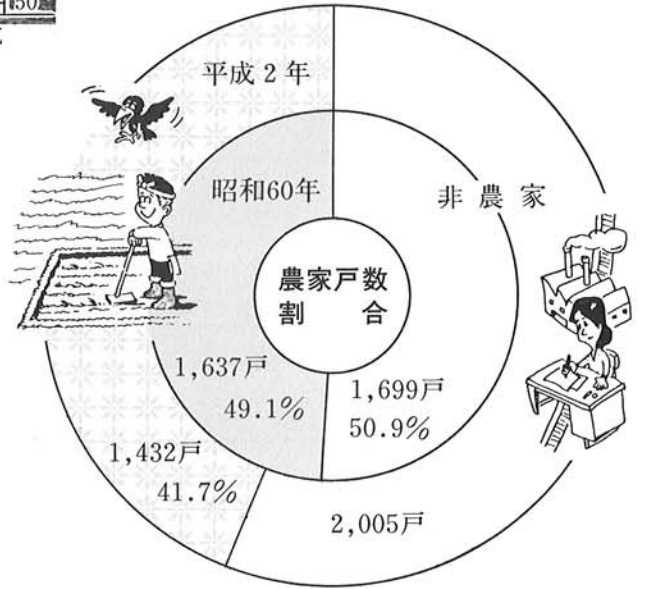

農家種別

地区名	総農家数	専業農家	兼業農家		
			第一種	第二種	計
石津	戸 166	戸 8	戸 12	戸 146	戸 158
来迎寺	戸 516	戸 14	戸 25	戸 477	戸 502
岩塚	戸 466	戸 21	戸 13	戸 432	戸 445
塚山	戸 230	戸 6	戸 8	戸 216	戸 224
千谷沢	戸 54	戸 1	戸 1	戸 52	戸 53
計	戸 1,432	戸 50	戸 59	戸 1,323	戸 1,382

経営耕地面積別

耕作地総面積	自給的農家	1ha未満	1~3ha	3~5ha	5ha以上	耕作放棄地	
						農家数	面積
ha 188	戸 23	戸 58	戸 79	戸 5	戸 1	戸 9	a 59
665	54	192	248	15	7	78	782
315	149	236	71	5	5	98	1,111
201	47	119	59	2	3	69	1,165
34	9	36	9	0	0	31	385
計	285	641	466	27	16	285	3,502

第一種兼業農家：兼業より自家農業の方が主となるもの
第二種兼業農家：自家農業より兼業の方が主となるもの

議会だより

一般会計補正予算 二億六千万円追加補正

平成二年第四回町定例議会は十二月十八日招集され(会期三日)、平成二年度一般会計補正予算(第五号)をはじめ、国民健康保険事業等特別会計の補正予算及び条例の一部改正などが審議され、いずれも原案どおり可決承認されました。
その主な概要は次のとおりです。

補正予算関係

一般会計は歳入歳出それぞれ二億六千四百七十万円を追加し、予算総額は四十二億七千八百二十万円となりました。
補正の主なものは次のとおりです。

- 東谷小学校閉校関係事業費 二、三八〇千円
- スクールバス購入費 三、八三二千円
- 消防事務委託料 一、七二八千円
- 農業集落排水事業会計繰出金 一、三九三千円
- 水田農業確立対策補助金 一、〇三六千円
- 高年齢者・若者活性化促進事業補助金 三、四二五千円
- 町道補修費 三、〇〇〇千円
- 重度心身障害者医療費扶助 一、七四〇千円
- 減債基金ほか基金積立金 二二二、七九二千円

特別会計については、国民健康保険事業三千六百九十九万五千円、農業集落排水事業百三十九万五千円をそれぞれ追加補正したほか、水道事業百三十八万一千円を増額し、ガス事業は四百七十三千円を減額しました。

条例関係

- 越路町ひとり親家庭等医療費助成等に関する条例(主旨)
十八歳未満の児童を養育するひとり親家庭の児童又は親に対して医療費の助成を行うもの。
- 重要文化財旧長谷川家住宅の設置及び管理に関する条例の一部を改正する条例(主な改正点)
観光業者の入場券の取り扱いについて
- B&G財団越路海洋センター設置条例の一部を改正する条例(主な改正点)
海洋センターが町に譲渡されたことに伴う名称変更
- 越路町議会の議員の報酬及び費用弁償等に関する条例の一部を改正する条例(主な改正点)
期末手当の支給率の改正
- 越路町特別職の職員で常勤のものとの給与及び旅費に関する条例の一部を改正する条例(主な改正点)
人事院勧告に準ずる給与等の改正
- 越路町農村基盤総合整備事業等分担金徴収条例の一部を改正する条例

大矢助役十二月末で退任



十五年余りに渡り、越路町助役を務めてこられた大矢仁三郎氏(七十四歳)は、このたび十二月三十一日限りで退任となりました。

氏は、昭和二十四年旧塚山村役場に奉職以来二十五年間に渡り地方事務に従事され、この間総務課長ほか各課長を歴任されたのち昭和五十九年九月助役に就任されました。爾来、その行政手腕を発揮され、平石町長をよく補佐してこられましたが一身上の都合から退任を決意されました。長い間、本当にご苦労さまでした。今後のますますのご健闘をお祈りします。

一般質問

(質問者の氏名、質問事項のみ、敬称略)

山崎敬一
平石町政十五年の決算と、次期出馬について問う
内藤五郎
平石町長の五選出馬について

西 (女) 長寿おめで

番付	住所	氏名	生年月日	満年齢	世帯主
横網	来迎寺	神保トキ	明治25・5・25	98	久晴
張出横網	浦	桑原キイ	26・2・10	97	文平
大関	浦	白井ヨシミ	26・10・5	97	良雄
張出大関	東谷	永井イシメ	27・1・3	96	秀五郎
関脇	神谷	丸山林ソメツ	27・1・25	96	寅雄
張出関脇	岩田	小原イヨキ	27・9・20	96	光誠
小結	浦	桑木曾ヨス	28・1・5	95	澄勝
張出小結	東谷	田中山マイ	28・4・7	95	勝武
前頭	飯塚	丸若荒川チセ	29・1・21	94	武永
"	岩田	丸山部ヨミ	29・4・8	94	文徳
"	塚野山	丸山部ヨミ	30・4・7	93	一徳
"	岩田	丸山部ヨミ	30・4・29	93	一本
"	飯塚	山下橋藤佐	30・8・10	93	本チ
"	浦	山高安伊高	31・5・24	92	イ軍
"	神谷	田高橋林井	31・9・19	92	保男
"	岩田	釜ケ島不動	31・11・14	92	正一
"	釜ケ島	不動	31・11・20	92	清一
"	沢	来迎寺	32・1・20	91	秀一
"	来迎寺	浦	32・3・25	91	勇一
"	浦	小今白竹	32・5・7	91	甲清
"	来迎寺	白竹	32・5・20	91	榮吉
"	来迎寺	西谷	32・6・20	91	新石
"	西谷	神若	32・7・1	91	昇慶
"	来迎寺	遠野	32・7・9	91	一謙
"	岩野	池上野山	32・7・19	91	光孝
"	飯塚	丸山ソメ	33・1・17	90	多一
"	岩野	丸山フタ	33・1・20	90	寛次
"	神谷	白高丸	33・1・22	90	雅人
"	不動	高丸桑島	33・2・16	90	昭治
"	飯島	千谷沢	33・3・6	90	浩利
"	千谷沢	塚野山	33・3・24	90	金重
"	篠花	風間	33・3・24	90	一幸
"	来迎寺	番高	33・5・15	90	本誠
"	浦	高橋	33・9・18	90	昭治
"	神谷	大山	33・11・28	90	典雄
"	岩野	山本	33・12・8	90	男男
"	神谷	飯塚	33・12・15	90	司義
"	飯塚	山崎	33・12・17	90	雄夫
"	釜ケ島	中山	34・1・2	89	四一
"	西谷	田金	34・1・2	89	
"	岩田	小永	34・2・22	89	
"	来迎寺	野小	34・3・11	89	
"	西野	岩大	34・3・18	89	
"	来迎寺	来迎寺	34・3・25	89	
"	西野	岩大	34・4・20	89	
"	来迎寺	来迎寺	34・5・4	89	
"	西野	岩大	34・5・25	89	
"	来迎寺	来迎寺	34・5・25	89	
"	西野	岩大	34・6・6	89	
"	来迎寺	来迎寺	34・7・25	89	
"	西野	岩大	34・7・25	89	
"	来迎寺	来迎寺	34・9・10	89	
"	西野	岩大	34・9・10	89	
"	来迎寺	来迎寺	34・10・23	89	
"	西野	岩大	34・11・6	89	
"	来迎寺	来迎寺	34・11・23	89	



神保トキさん (98歳)

行司越路町長

越路町 社会福祉協議会 越路町 老人多連合会



桑原キイさん (97歳)

とうございます 東 (男)

番付	住所	氏名	生年月日	満年齢	世帯主
横網	釜ケ島	新保茂一郎	明治31・1・9	92	本人
張出横網	沢下条	重野角次郎	31・12・20	92	実太郎
大関	飯塚	内藤喜三郎	32・9・25	91	辰太郎
張出大関	浦	岡村熊太郎	33・11・10	90	本市郎
関脇	中沢	高野市良	33・11・20	90	恒
張出関脇	飯塚	小平田忠太郎	34・1・15	89	本人
小結	岩田	平石清次	34・2・12	89	本人
張出小結	東谷	内山貞作	34・2・17	89	賢策
前頭	飯塚	沢下条	34・7・30	89	本賢
"	岩田	来迎寺	34・8・8	89	本賢
"	塚野山	来迎寺	34・8・27	89	本賢
"	岩田	釜ケ島	34・8・8	89	本賢
"	飯塚	釜ケ島	34・9・6	89	本賢
"	浦	釜ケ島	34・12・10	89	本賢
"	西谷	堀井	35・2・6	88	本賢
"	岩田	田中	35・4・6	88	本賢
"	釜ケ島	岩田	35・6・22	88	本賢
"	来迎寺	岩田	35・7・11	88	本賢
"	浦	来迎寺	35・8・5	88	本賢
"	篠花	堀井	35・8・9	88	本賢
"	来迎寺	今井	35・8・10	88	本賢
"	来迎寺	千谷	35・11・11	88	本賢
"	神谷	岩野	35・11・11	88	本賢
"	来迎寺	浦	35・11・17	88	本賢
"	岩野	平藤	35・12・1	88	本賢
"	来迎寺	永澤	36・1・4	87	本賢
"	飯塚	酒井	36・1・25	87	本賢
"	岩野	高橋	36・2・7	87	本賢
"	不動	釜ケ島	36・2・20	87	本賢
"	神谷	釜ケ島	36・3・17	87	本賢
"	浦	西桑	36・6・1	87	本賢
"	釜ケ島	丸山	36・9・30	87	本賢
"	岩田	内藤	36・10・20	87	本賢
"	岩田	嘉佐	36・11・9	87	本賢
"	浦	西山	37・1・24	86	本賢
"	浦	山本	37・4・22	86	本賢
"	浦	山本	37・4・30	86	本賢
"	岩田	金子	37・5・29	86	本賢
"	浦	西脇	37・7・20	86	本賢
"	岩田	米山	37・7・27	86	本賢
"	塚野山	青柳	37・8・16	86	本賢
"	神谷	丸山	37・12・20	86	本賢
"	神谷	釜ケ島	37・12・21	86	本賢
"	釜ケ島	山崎	38・1・7	85	本賢
"	塚野山	安藤	38・2・13	85	本賢
"	西谷	山崎	38・2・21	85	本賢
"	岩野	安藤	38・3・31	85	本賢
"	岩田	永井	38・4・11	85	本賢
"	浦	宮川	38・4・25	85	本賢
"	来迎寺	大塚	38・9・23	85	本賢
"	西谷	高橋	38・9・25	85	本賢
"	飯塚	平石	38・12・16	85	本賢
"	塚野山	藤野	38・12・17	85	本賢
"			38・12・23	85	本賢
"			38・12・25	85	本賢



新保茂一郎さん (92歳)

越路町長寿者番付表

(平成二年十二月二十五日現在)



重野角次郎さん (92歳)



家族みんなで 交通安全



「注意一秒、怪我一生」という標語がありますが、交通事故は一瞬にして尊い命まで失い、被害者もそして加害者までもが家族を巻きぞえにして、長く厳しい苦悩を強いられます。

越路町では、幸いにして昨年末で五百四日間交通事故による死亡者はありませんでしたが、昨年の事故件数は十一月末日では、前年同期を10%以上上回り百十六件となっています。これから降雪期を迎え道路状況も悪くなります。スピードをひかえ安全運転に心掛けましょう。



また、お正月は出掛ける機会やお酒を飲む機会が多くなります。「飲んだら乗らない」「乗るなら飲むな」をしつかりと心にきざみ交通事故のない一年としたいものです。

家族だんらんが多いお正月こそ、家族みんなで交通安全の正しい認識について話し合い、正しい交通ルールとマナーを身につけましょう。

お知らせ

20歳以上の学生さんも国民年金加入が義務づけられます
—平成3年4月1日から—

二十歳を迎えられたみなさん、人おめでとうございます。みなさんには老後への道のりは長く、みなさんの老後生活は遠い先のことに違いありません。しかし、若いみなさんにも確実に老後は訪れます。そして、みなさんの老後生活の舞台は、今までにない高齢化社会なのです。今から老後への備えは準備しておかなければなりません。

また、交通事故の多くは二十歳代の若者です。この中には学生も多く見られ、障害者になっても年金が受けられませんでした。

このため四月一日から学生も国民年金に加入することになりました。

参院補欠選挙結果

平成2年12月9日執行の参議院議員補欠選挙の投票結果は次のとおりです。

候補者別得票数

候補者名(届出順)	得票数	
	越路町	県総数
むらた一男(共)	281,148	54,933.170
まじま一男(自)	5,399.851	501,721.723
さくらい久雄(社)	2,036	343,534
(無効)	82	9,833

投票区	有権者数	投票者数	投票率
1 岩野	395	313	79.24
2 仲島	50	49	98.00
3 釜ヶ島	341	288	84.46
4 浦	1,166	793	68.01
5 神谷	435	336	77.24
6 中・篠	124	118	95.16
7 飯島	213	190	89.20
8 西野	270	239	88.52
9 中沢	168	149	88.69
10 来迎寺	2,897	1,749	60.37
11 朝日	201	183	91.04
12 沢下条	280	238	85.00
13 飯塚	656	501	76.37
14 十・中	535	407	76.07
15 岩田	810	571	70.49
16 不動沢	378	303	80.16
17 東谷	338	256	75.74
18 西谷	543	382	70.35
19 塚野山	712	539	75.70
20 小坂	214	170	79.44
21 菅沼	27	25	92.59
合計	10,753	7,799	72.53

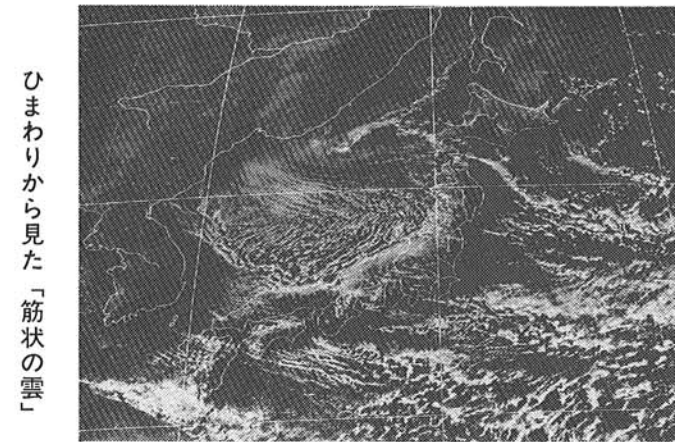

この「広報こしじ」がみなさんのお手もとに届く頃は、どの程度の雪が降っているのでしょうか。

一晩とも云えない雪ですが越路町の積雪はまだ0cmです。

今年も少雪であつてくれればありがたいのですが、雪とは何か？。私たち雪国に住んでいる者は毎年冬になれば雪が降り、春になれば融けるものだから仕方ないものと考えてはいないでしょうか。

これからは雪を利用する時代。まず基礎的な知識を身につけていただくために、今回は雪の降り方について考えてみましょう。

雪は対島海流(暖流)の流入による日本海の水が蒸発し、この湿った空気が季節風により日本に運ばれ高い山脈によって上昇せられたのち大気中層(一、五〇〇〜五、五〇〇m)の寒気で凝結して雪となり落下します。

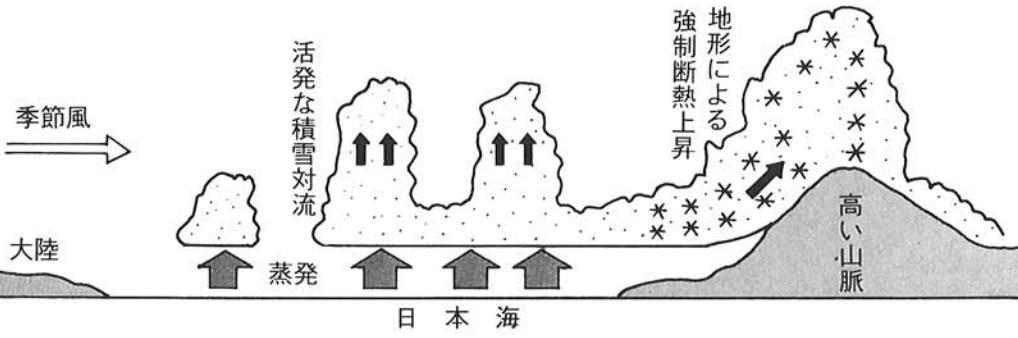

ご存じですか？

雪

その1 (降雪のメカニズム)

「山雪型」と「里雪型」

天気予報で気象衛星「ひまわり」の写真に良くお目にかかりますね。大雪時には非常に特徴的な「筋状の雲」が日本海を覆って出現しますが、「山雪型」の場合、日本海に

は西北西に並ぶ筋状の積雲列が形成されています。

「里雪型」の場合は、千島北部に発達した低気圧があり、大陸には高気圧が張り出して冬型ではあるが、北陸付近では、等圧線の走向は東西方向となり、「山雪型」の南北方向とは大きく異なります。

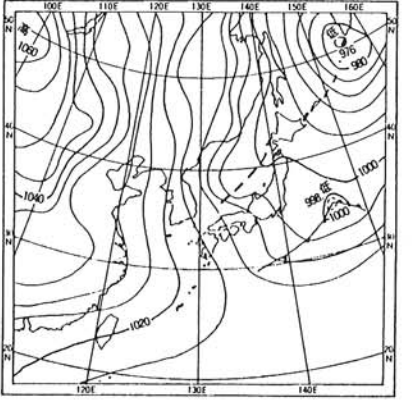

冬の主演はスパイクタイヤからスタッドレスタイヤへ

昭和四十年代中頃から積雪寒冷地を中心に急速に普及したスパイクタイヤは雪国ではなくてはならないものとして定着していますが、近年このスパイク(ピン)により舗装路面が削られ粉じんが発生しています。

こうしたスパイクタイヤの粉じんによる、健康や生活環境への悪影響を防止するためスタッドレスタイヤの使用をおすすめします。

このタイヤは、特殊配合ゴムを使い、普通の雪道では急発進や無謀なスピード運転をしない限り、スパイクタイヤと同程度の性能を発揮します。

今年の冬はスパイクタイヤをスタッドレスタイヤに切り替え、粉じん公害のない住みよい環境をみんなで作っていきましょう。

教育改革モニター募集

文部省では、教育改革に關する諸施策を実施するに当たり、広く国民から意見・要望を聴くため、教育改革モニターを募集します。

文部省から依頼するテーマについて、教育改革モニターの周辺、地域の人々の意見も聴取の上、文章によって意見を回答します。

勤労者の皆さんへ

新潟県労働者信用基金協会の信用保証条件が緩和され労働金庫からの融資が利用し易くなりました。

融資の種類 表を参照してください。保証料 無担保 不要 不動産担保 年〇・一六%

＜融資の種類＞

Table with 5 columns: 種類, 用途, 融資金額, 期間, 金利. Rows include 一般資金, 教育資金, リフォーム資金.

Table with 6 columns: 種類, 用途, 融資金額, 期間, 固定金利型, 変動金利型. Rows include 住宅資金, フリー不動産担保資金.

新潟県から10人 依頼期間 2年 応募資格 教育改革について関心があり、教育改革モニターとして仕事に熱意を持つている20才以上の方。ただし、次の方は応募できません。

③行政相談員 謝礼等 依頼したテーマについて意見を提出した場合に、記念品をお贈りします。また、文部広報、その他の広報資料を発行の都度お送りします。



NHK学園の通信教育で勉学を

NHK学園では、平成3年度の高等学校の生徒と専攻科の学生を募集しています。

申込受付 二月一日～四月十五日 希望科目を学習して、単位が取得できます。申込受付 二月一日～四月十五日

安心を支えるあなたの110番

一月十日は110番の日です。昭和29年、全国的に統一された110番通報制度も、いまではすっかり警察の代名詞として定着しています。

事件が発生した場合、警察官が現場へ到着するまでの時間が短ければ短いほど、犯人の検挙率が高くなるからです。



専門の警察官がお聞きしますので、落ち着いて正確にお答えください。事件・事故のな



無料 交通事故ご相談

長岡交通事故相談所 長岡市四郎丸町173-2 県長岡総合庁舎1階 ☎0258-38-2665

新瀧自動車保険請求相談センター 新潟市本町通七番町1082 県火災新潟支店ビル5階(新堀通り本町角)新潟調査事務所内 ☎025-225-2225

消費者の窓

捨てる場所がない 増え続ける廃棄物と埋め立て地の問題

OA化の影響で紙ごみが急増 廃棄物には、事業活動に伴って排出される産業廃棄物と、私達の日常生活に伴って生じるごみや事務所から出る紙ごみなどの一般廃棄物があります。

ダイヤルしてみよう 消費者情報 ☎025-285-7000 アンゴラ・カシミア・ラムの特徴... 1月7日～1月14日

技能開発センター

Table with 3 columns: 研修コース, 期間, 昼夜. Rows include パソコンBASISIC, CAD専科, 金型概論(学科), etc.

MY・TOWN スポーツ

さわやか!
けんこう!
スポーツ!

申し込み・問い合わせは
町教育委員会へ
☎92-4655
～各種大会や
教室のご案内～

12月のスポーツ

ウィンタースポーツシーズン おもいきって出かけてみよう!!

スキー指導講習会

日時 1月20日(日) 午前10時～
会場 塚野山向坂スキー場
主催 町スキー連盟
対象者 小学生以上一般
内容 初級から上級者までを指導
その他 参加者は昼食持参のこと
参加申込み・問い合わせ先
塚野山 杉田一美 (94-2501)



第30回町民スキー大会

日時 2月17日(日) 午前9時～
会場 〇距離 塚山中学校裏 (午前)
〇アルペン 塚野山向坂スキー場 (午後)
対象者 町内に居住もしくは勤務されている方で小学生以上一般の方。
種目 (1)距離 (2)距離リレー
(3)大回転 (4)回転
※上記の問い合わせ先
塚野山 杉田一美 (94-2501)
教育委員会社会教育係 (大会事務局)
(92-4655)
尚、大会の詳細については来月号の町広報紙で掲載。

ウォーキング・エクササイズ〈その1〉

正しい歩き方

歩くということは、私たちにとって常日頃慣れ親しんでいることではあるが、少し強く長く歩くと、疲れや足首や膝に痛みを感じる。障害を防ぐためにも、正しい歩き方に注意しなければならない。

〈正しい歩き方のポイント〉

- ①肩の力を抜き自然に正面をみつめ腕をよく振る。
- ②踏みだす足の膝を軽く上げ後ろ足をきれいに伸ばす。
- ③膝と足先を真直ぐ、一直線上に踏みだす。
- ④踏みだした足のかかとから着地し膝でショックを和らげる。

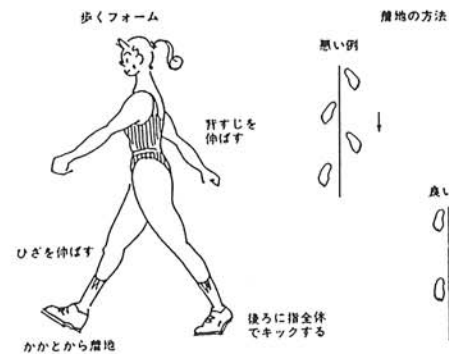

背筋を伸ばし、さっそうと歩けば、若々しさを感じさせるだけでなく、脚力の維持や強化に役立ち、持久力を高め、健康の維持・増進に好適である。

参加者募集

※婦人テニス教室

とき 1月22日～毎週火曜日
午前10時～
ところ 町民体育館
対象者 町内のご婦人の方
内容 基礎よりゲームまで
指導者 町教育委員会指導者
参加費 保険料として1,100円
(未加入の方のみ)



※婦人バレーボール教室

とき 1月10日～毎週木曜日
午後1時30分～
ところ 町民体育館
対象者 町内のご婦人の方
内容 基礎よりゲームまで
指導者 町教育委員会指導者
参加費 保険料として1,100円
(未加入の方のみ)



公民館だより

公民館は、住民のために教育、学術及び文化に関する各種の事業を行い、住民の教養の向上、健康の増進、情操の純化を図り、生活文化の振興、社会福祉の増進に寄与することが目的です。

公民館事業紹介



福祉センター1階での授業風景

4月から始まった平成2年度の英会話教室も11月で盛況のうちに終了しました。英会話を学ぶことも大きな目的ですが、この教室を通して国際的な友達の輪が広がったことも事実です。今春も開講致しますので奮ってご参加ください。



福祉センター3階での練習風景

3年目を迎えたコーラス教室は参加者もグリーンと増え、現在28名の方が月2回(第1、3水曜日)の練習を行っています。参加者の年齢は20才～60才代までと、非常に幅広い年齢層の方が集まり和やかな雰囲気の中、練習後のお茶会等も楽しんでいます。今年からは年間を通じての練習(1月は休み)になり、更に堀井マサ子(長岡市)、柗淵直子(米迎寺)両先生の外にピアノ伴奏を滝沢和枝(三島町)先生に依頼し充実した講師陣を誇っています。今年10月に発表会への参加が予定され、これに向けて練習にも一層熱がこもることと思います。皆さんもコーラスに興味がある方は是非この教室に参加して大勢の仲間を作ってみませんか。



福祉センター3階での練習風景

11月8日から12月13日迄、計9回にわたって行われたダンス講習会は参加者約50名を数え、今年も大盛況のうちに最後のミニ・ダンスパーティーで幕を閉じました。特に今回は男性の参加者が非常に多く、全員が所狭しとワルツやジルバ……のステップに汗を流しました。この熱気ムンムンの様子を写真でしかご覧頂けないのが残念ですが、来年度は是非あなたも参加してみませんか。

成人式

例年4月の第1日曜日に実施されている当町の成人式ですが、今年の第1日曜日(4月7日)は県議会議員選挙が行われるため、3月31日(日曜日)に実施致します。該当者は昭和45年4月2日から昭和46年4月1日迄に生まれた方で越路町に住所を有する方です。案内状(兼申込書)は2月下旬もしくは3月上旬までにお届け致します。

町民囲碁大会

11月25日(日)越路町総合福祉センターに多数の参加者を集め町民囲碁大会が開催されました。

成績は次のとおりです。

- 1位 熊倉勝利
- 2位 田中吉治
- 3位 田中正明

(主管 町囲碁連盟)

1月の行事

◎るるん親子教室

期日: 1月23日(水) 場所: 福祉センター