



広報 越路

1990
8/1
No.305

■ 発行 / 越路町役場 (新潟県三島郡越路町) TEL (0258) 92-3111 ■ 印刷 / 大川印刷株式会社

お し ら せ
8月 広報カレンダー

1 水	水の日 水の週間 (~7日) 観光週間 (~7日)	18 土	母親学級、母子手帳発行日 (9:00~9:30役 場)
2 木		19 日	
3 金		20 月	
4 土	母親学級、母子手帳発行日 (9:00~9:30役 場)	21 火	心配ごと相談 (1:30~4:00役 場) 国民年金相談 (9:00~4:00役 場) 行政相談 (10:00~2:00役 場)
5 日		22 水	
6 月	乳児検診 (1:30~2:30岩塚農協)	23 木	処 暑
7 火	鼻の日 心配ごと相談 (1:30~4:00役 場) 乳児検診 (1:30~2:30福祉センター)	24 金	
8 水	立 秋	25 土	役場閉庁
9 木		26 日	
10 金	道の日	27 月	
11 土	役場閉庁	28 火	心配ごと相談 (1:30~4:00役 場)
12 日		29 水	
13 月		30 木	防災週間 (~1/6)
14 火	心配ごと相談 (1:30~4:00役 場)	31 金	
15 水	終戦記念日	9月 1 土	母親学級、母子手帳発行日 (9:00~9:30役 場)
16 木		3 月	献 血 (9:00~11:30岩塚農協) (1:00~3:15西栄建設)
17 金		4 火	三種混合接種 (1:30~2:30岩塚農協) (1:30~2:30 塚野山集落センター)

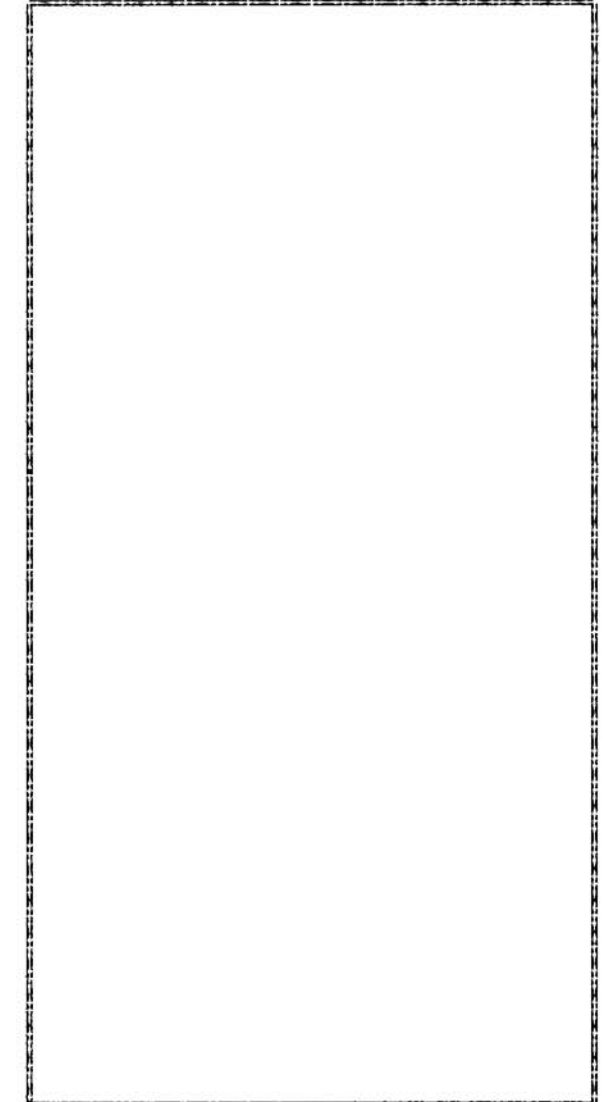

入道雲

入道雲といふと、夏に海水浴場などで見かける豪快な姿を思い出す。入道雲は、積気象学では、乱雲で、上昇気流のたもめるので、雲は、垂直に大きく伸び、地上か



ら一万三千mにも達します。入道雲は地方によっていろいろな呼び名があります。坂東太郎、信濃太郎、岩見太郎など太郎という男性の名がつくのは稲妻や雷鳴、夕立をもたらすからでしょう。この雲が出ると天気が変わることが多いので、特に海水浴、登山などのときには注意しましょう。

役場土曜閉庁
八月は十一日と二十五日です



サア祭りの季節の始まりです

暑さを吹きとばし、無病息災、五穀豊じょうを願う秋祭りが各地で行われます。町内には、30ヶ所余りの神社がありますが、この八月には20ヶ所に及ぶ地域で連日町内のあちこちで祭りが賑やかにとり行われます。(7月17日 来迎寺 柳観音祭における子供神輿)

住民基本台帳人口 (6月末日現在)			
			前月比
世帯数	3,420		+5
人口	14,579		+8
内訳			
男	7,119		+8
女	7,460		±0

古木と小鳥のさえずり・・・

もみじ園



「もみじ園」が町民の皆さんに開放されて間もなく一年近くになりますが、訪ずれる方も町内のみならず町外からも多く、その静かなたたずまいと木立ちのさわやかさに、時の経つのも忘れて庭園の草木や建物を眺める姿が目立ちます。

この「もみじ園」が神谷の高九の別荘であったことは、ご承知のとおりですが、当時の別荘と時代の背景はどんなものだったのでしょうか。

この別荘が建てられたのは明治二十九年頃と推定され、間もなく百年を迎えることとなります。昨年、町に引き継いでから屋根及び土台等大がかりな補修が行われ、中庭も表土の入れ替えを行うなど整備されましたが、できるだけ当時をしのぶことができるように復元されています。

もみじ園は平坦部約四、〇〇〇㎡でモミジ、サクラ、ツツジ等が多く、主体であるイロハカエデ(野生モミジ)は樹令百年以上でその数五〇

本を超えている。赤松の多くは松くい虫に倒されてしまったが、北側斜面には雑木、笹等のほか、カタクリ、シヤガ、ミズヒキ、ヤブコウジ、スミレ等が群生している。

庭園には、山間から水を引き石を組み構築した池があり、この庭園は先人が雄大な構想のもとに築造したあとが伺える。

町では、ここにホテルの繁栄を計画して、カワニナなど



小鳥のさえずりと、草花が楽しめる散策道

を定着させていますが、この夏ホテルは飛んだのでしょうか。飛んだという人、飛ばなかったという人さまざまですが、早く乱舞するさまを楽しみたいものです。

ところで、八月十一日から二十日までの十日間、東北電力のご協力により、庭園内のモミジの大木四本にカラー照明(ライトアップ)をすることにいたしました。ホテルを見れず残念だった人、この機会には非夏の夜をお楽しみになりませんか。



もみじ園の清掃、草取り奉仕をしてくださる高齢者教室盆栽クラブの皆さん

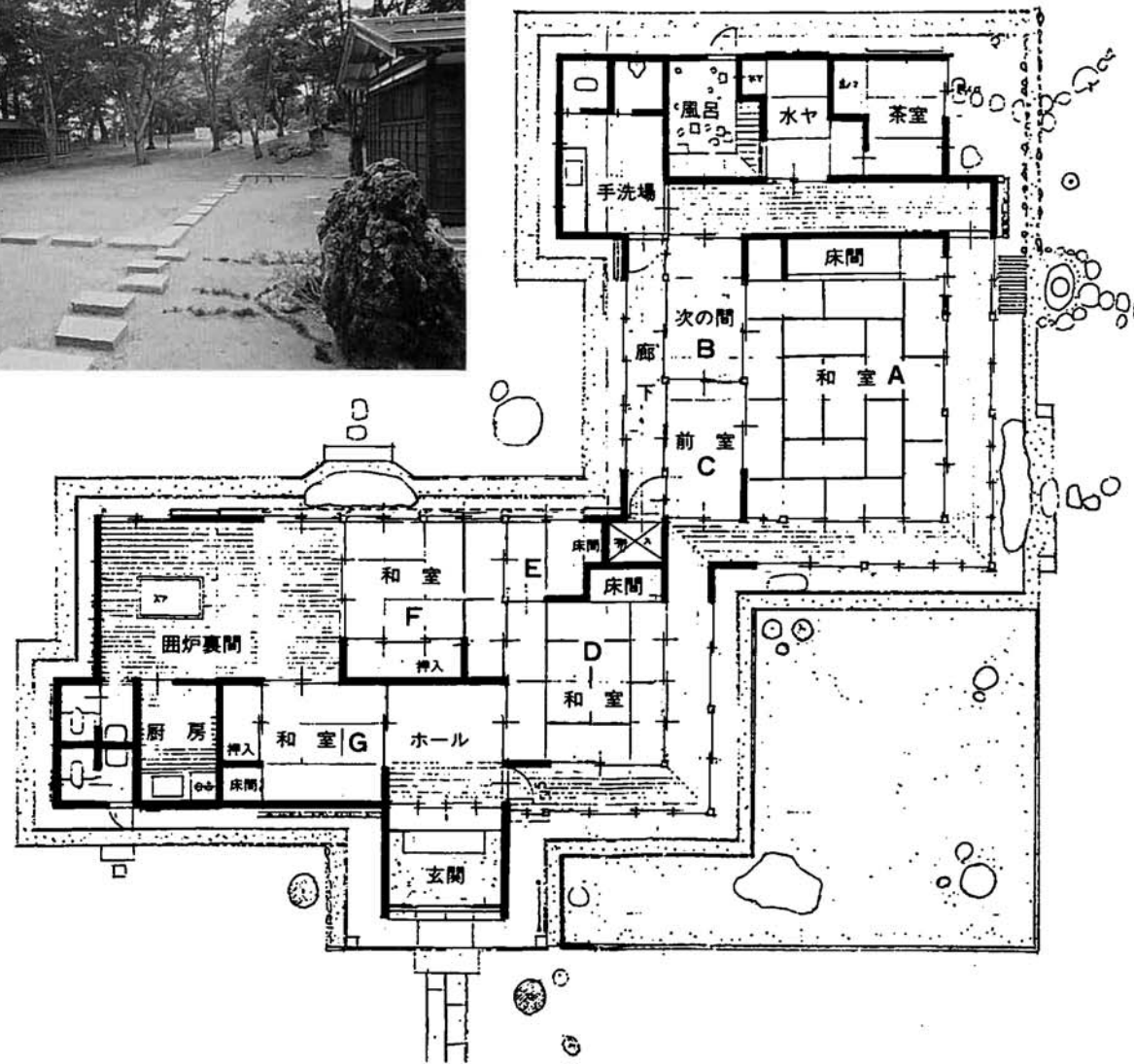

次に以前の建物との違いや使われ方について述べてみましょう。

この建物は、貴賓客を迎えるための茶室として建てられ、庭は簡素な芝庭で京都の庭師

により造られたといわれます。庭石の大部分は、後で持ち込まされたもので、建物の屋根は厚手のコバ葺のしっとりしたものでした。

その後、桜やモミジの植え込みがあり、横浜で外国人の手に渡りそうになつていた等身大の観音様を買い取り庭の一角に安置しましたが、終戦直前の昭和十九年供出され今は台座だけが残っています。

部屋Aは、客の接待の間であり、最上級の部屋です。

ここに客を迎えたときは、料理人を呼んで手造りの料理でもてなしたことでしよう。



部屋B、Cは次の間、前室として、供の方が控えている部屋

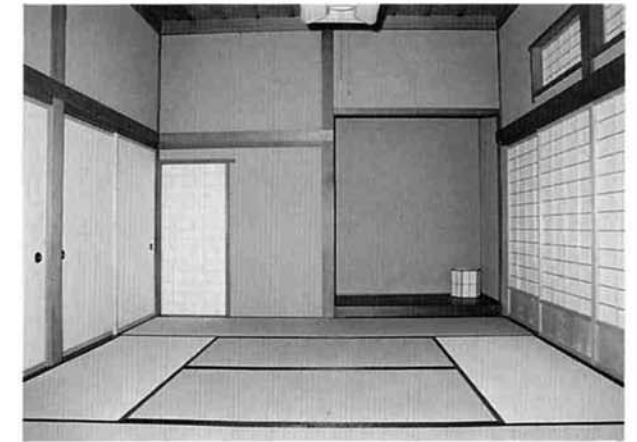

風呂場は、火災予防と煙が部屋に入ることから、マキを使わず炭火で風呂を沸かしたという。この並びに「水ヤ」と「茶室」がある。三畳半の水ヤは杉皮天井で、三畳間の茶室は、杉の節天井と趣向をこらした入口が一層落着いた雰囲気をかもし出している。

部屋Dは、当初客の泊りの部屋として使われていたが、外国人との付き合いが多くなり、間もなくテーブル等を持ち込み洋室として近年まで使われました。

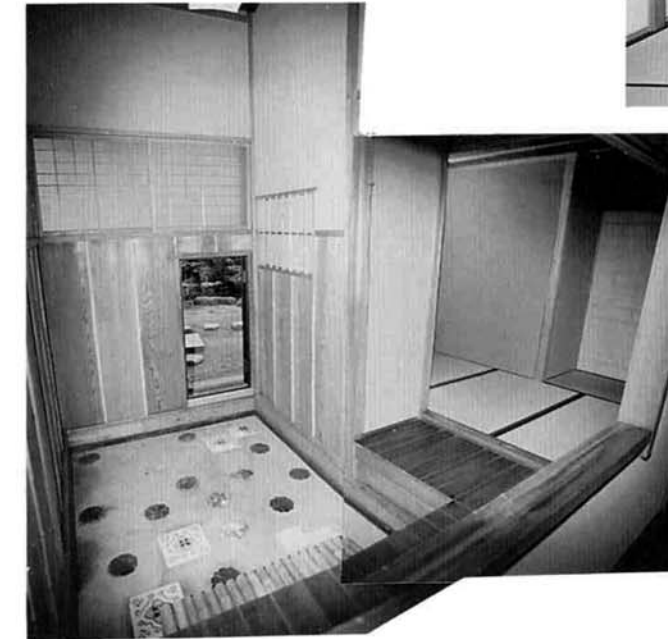

風呂場から水ヤを見る



供出された観音様

部屋Eは、供の控えの間であり廊下への通路であったが、後で仕切られ床の間が造られた。部屋Fは、お膳等の準備の

部屋で、配膳室として使われていました。

部屋Gは、留守番(管理人)の部屋。

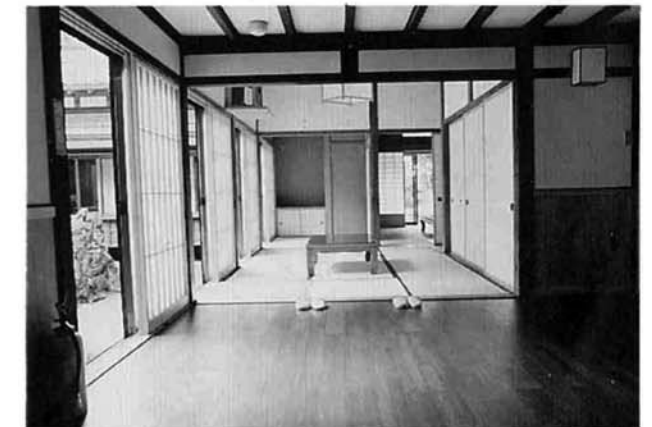

囲炉裏間から部屋E、Fを見る

現在の厨房の位置は、料理人や接待婦の入口で、料理台

は囲炉裏間の裏庭側にあったという。



囲炉裏間・厨房

別荘を建てた人、高橋九郎氏は、嘉永三年(一八五〇年)長岡藩西組・宮川新田の庄屋高橋九郎右衛門の長子として生まれ、幼名は右八郎。高橋家は五代九郎右衛門以降、代々「九郎右衛門」を襲

名したが、明治の新法律により「右衛門、左衛門等」の使用禁止令が出され、高橋家十代は「九郎」となった。以降、襲名はなされていない。ちなみに現在の健吉氏は高橋家十二代目である。



時は幕末、黒船の入港、桜田門外の変、大政奉還と激動する中で青少年期を送った。この時代の郷土交流人に、八才年下の井上円了や五才年上の石黒忠恵がある。明治二十七年帝国議會議員となり二期活躍しているほか、明治四十一年から来迎寺村長となり、大正六年公職から身を引くまで三島郡農会長など数々の要職を務めあげ、大正十一年七十二才で世を去っている。

丸郎氏には、多くの業績やエピソードがあるが、その幾つかを紹介いたします。氏の信念は「修身・齐家・治国・平天下」であったといわれ、まず、身の回りから良くしていきそれを大きく広げたい。それには、自分の生れた所の産業、日本国の基本である農業を根幹としなければならぬとしたようである。

◎神谷信用組合の設立
明治二十九年。農民は助けあつてゆかなければやつてゆけないと、農業技術の指導、災害時の保障などを図るため組合を設立。現在の農業協同組合のもととなり「こしじ農協」へと引き継がれている。

◎鉄道事業への積極的参加
明治に始まった鉄道事業では、当時信越線は長岡―柏崎間は曾地経由で立案されていたという。関原、大積地区の猛反対で難航している折、反対する地元民を説得して回り、鉄道を来迎寺に誘導することに成功した。



毎年見事な花をつける忠魂碑脇の古木

◎時の鐘と天気予報

明治時代に時計のある家はほとんどなかった。そこで、農民に時を知らせるため、自宅の土蔵の上に鐘桜を設け、毎日午前十一時と夜の十二時に鐘を鳴らした。夜の十二時は、遅くまで酒を飲んでいたり、樽打ちをしていかなる男衆に帰宅を促す意味もあつたという。

明治三十九年からは四十年間に渡り、新潟気象台から電報で予報を知らせてもらい、気象の旗を掲げて農民にこれを知らせた。このほか、耕地整理や須川



(こしじ農協神谷出張所)

昭和二年にこの場所に改築された当時としてはモダンな神谷信用組合

への暗渠排水なども手掛け、い草の栽培など多角経営にも力を注いだ。当時は雪国では無理といわれた「ソメイヨシノ桜」を別荘に植えて育て(現在も忠魂碑脇に三本ある)これを見て長岡悠久山でも植えたといわれている。県内でも最初の方の「ソメイヨシノ桜」ではなからうか。また、国会在任中オランダ大使からチューリップの球根を送られ、これを知人が新津にもって行き植えたところ、非常によく育った。これが県の花チューリップの元祖であるという。



水の日(8月1日)

水の週間(8月1日~7日)

水のある豊かな暮らしを考えよう

琵琶湖の水量の三・二倍に匹敵します。国土庁の策定した水資源計画では、平成十二年には年間使用量は更に約二十%も増加

多い地域に位置してはいますので、年間平均降水量は約千七百五十mmと、世界の平均降水量の約二倍にもなっています。しかし、狭い国土に人口が多く、一人当たりの降水量は世界平均の六分の一しかなく決して豊富とはいえません。一年間に日本全土でどのくらいの水を使っているかという、約八百九十億㎡で、これは琵琶湖の水量の三・二倍に匹敵します。



水は確かに限りある貴重な資源です。しかし、石油のように枯渇してしまうものではなく、太陽の恵みによって、たえず地球上をめぐる水を大切に使い、きれいな水にして、わたしたちの

うとうとしい梅雨も終り、夏本番です。水遊びをしたり、それを飲んだり一年を通じて一番水を使う季節です。わたしたちは、毎日の生活の中で、空気と同じように水の大切さを忘れがちです。いま、もし水が出なくなったら……ふだんなにげなく使っている水。水は生命の源です。そして貴重な資源です。また、水辺はわたしたちの暮らしに安らぎと潤いを与えてくれます。

年々、水の使用量が増えている今、改めて「水のある豊かな暮らし」について考えてみましょう。八月一日は「水の日」この日から一週間は「水の週間」です。

年間の使用量は琵琶湖の三・二杯分

日本は世界でも、最も雨の多い地域に位置してはいますので、年間平均降水量は約千七百五十mmと、世界の平均降水量の約二倍にもなっています。しかし、狭い国土に人口が多く、一人当たりの降水量は世界平均の六分の一しかなく決して豊富とはいえません。一年間に日本全土でどのくらいの水を使っているかという、約八百九十億㎡で、これは琵琶湖の水量の三・二倍に匹敵します。

すると見込んでいます。この増加分に加え、地盤沈下対策として地下水のくみ上げを抑える必要があるなど、今後ますます水資源の確保がむずかしくなります。

水は無尽蔵にあるという認識を改める

貴重な水資源を守ってゆくためには、わたしたち一人一人が、水は安くて無尽蔵にあるものだ、という認識をまず改めることが大切です。毎日の暮らしの中で水の使い方を工夫してみましょう。

- 例えは――
- ・歯ミカキはコップ三杯で。
- ・浴槽の残り湯は洗濯や掃除の水に。
- ・洗車はバケツなら五杯ですみます。

地域ぐるみで水辺の空間を考えよう

水は確かに限りある貴重な資源です。しかし、石油のように枯渇してしまうものではなく、太陽の恵みによって、たえず地球上をめぐる水を大切に使い、きれいな水にして、わたしたちの

きたいものです。

わたしたちは、節水型社会を目指しつつ、水のもつ多くの機能を十分に生かすことにより、生活を豊かに、地域の環境を整い水のある豊かな暮らしを次の世代へ残していきたいものです。

水辺はわたしたちの生活に潤いと安らぎを与えてくれます。そして、祭りやイベント、自然教育などの舞台ともなる貴重な空間でもあります。

こうした緑の空間、レクリエーションの場としての水辺が遠のいていくことを地域ぐるみで考えてみることも大切なことではないでしょうか。

わたしたちは、節水型社会を目指しつつ、水のもつ多くの機能を十分に生かすことにより、生活を豊かに、地域の環境を整い水のある豊かな暮らしを次の世代へ残していきたいものです。



20歳以上の人は国民年金に加入しましょう

国民年金は、わたしたちみんなで支えあう制度です

国民年金の加入者は、次の3種類に分けられます



国民年金
みんなでつくる
幸せです



希望すれば加入できる人

20歳以上60歳未満で、海外在住の日本国民と、厚生年金などから老齢(退職)年金を受けられる方は、希望すれば任意加入できることになっています。また、60歳以上の方も65歳になるまで任意加入できます。

なお、学生さんは現在、任意加入ですが、平成3年4月からは、必ず加入しなければならぬ第1号被保険者となります。

国民年金の保険料

第1号被保険者と任意加入被保険者の平成2年度の保険料は、誰もが同じ月額8,400円(平成3年度は9,000円)です。このほか月額400円の付加保険料を納めることもできます。

老齢福祉年金を受けたら年金証書の提出を忘れずに!

老齢福祉年金を受けているみなさんは、八月期分(四、七月分)の年金を郵便局で受けとつたら、国民年金証書を郵便局の窓口へ提出し、老齢福祉年金を引き続き受けることができるかどうかについて、所得の状況などの審査を受けることになっています。

老齢福祉年金は、全額を国が負担している年金ですから受給権者のすべてに支給されるといふものでなく、本人または扶養義務者に一定額以上の所得があったり、他の年金を受けていると、老齢福祉年金の一部または全額の支給が停止されます。

もし、年金証書の提出が遅れますと十一月期分の年金の支払い日までにお支払いすることができなくなる場合があります。

老齢福祉年金の受給者のみなさん、八月期分の年金を受け取つたら、すみやかに郵便局の窓口で国民年金証書を提出しましょう。



観光週間 8月1日～7日

やさしい心で 豊かな観光

この夏休みに、海や山へ旅をして気分転換—思い切りフレッシュしよう、楽しいプランを立てている方も多いでしよう。

週休二日制が広まってきただけで、労働時間が次第に短縮されてきていることから、自由時間が増え、観光はわたしたちの生活の潤いに欠かせないものとなってきています。

観光マナーを守って 自然を大切に

観光地を訪れる人のなかには、ごみを散らかしたまま帰ったり、高山植物や岩石などを採ったりするなど、心ない行為をする人も少なくありません。

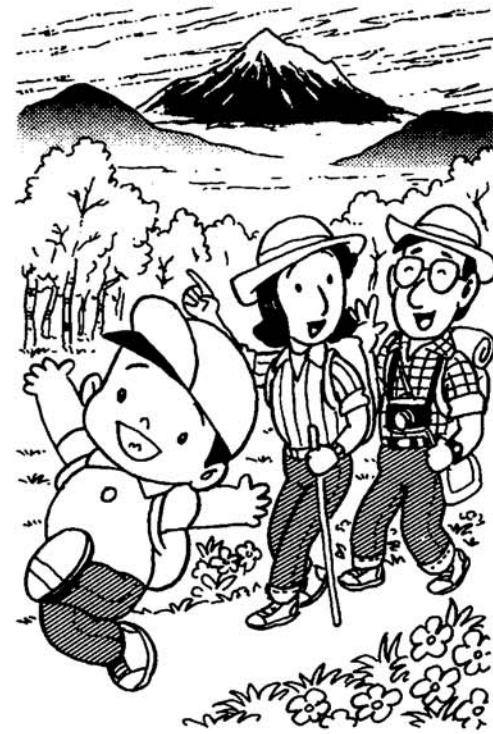

みなどは、特に入出の多い夏に集中します。しかも、かなり広い範囲にわたって散らばるため、地元だけでこれを始末することはとても困難です。まず何よりも、観光マナーの向上がさげばれるゆえんです。

ごみは持ち帰ろう

環境汚染や破壊は、野生動物や植物にも、微妙な変化を与えています。

そのため、国は市町村や団体などを援助して、積極的に観光地の美化清掃に努めています。このほか、観光する人たちも周囲を汚さないよう、各自が「ごみを持ち帰る」ことを実践しましょう。ごみの持ち帰り運動に、ぜひ協力するよう心がけたいものです。

旅行する人たちが、自分だけ行楽気分を満喫すればよいという、独りよがりの考えをやめ、観光地をかかえる地元の人たちや後から訪れる旅行者の気持ちになって、行動することが大切です。そのためには、一人一人が旅先でのマナーに気をつけ、より一層みんなが観光地の美化に努めましょう。

夏の風物詩

花火による火災を防ぼう

夏の夜、庭先などで楽しむ花火は、日本の代表的な風物詩の一つです。線香花火などは、かわいらしい花火として幼いころの思い出になっている方も多いことでしょう。

どんなにきれいなものであったとしても、花火は「火」なのです。



秋まつりが近づきました

花火の打揚げには届出が必要です。

◎火薬類消費申請

三号玉、七号玉 十発以上（十号玉以上は一発でも）

◎消防署への届出

長岡土木事務所へ申請書を出してください。十号玉十発以上の場合、届出が必要です。（用紙は消防署越路出張所にあります。印カシ持参でおいください。）なお、玉数が少ない場合でも電話で通知してください。

雇用促進住宅「サン・コーポラス越路」



入居案内

「サン・コーポラス越路」は、就職する方で通勤圏外のため住居の移転を余儀なくされている方（移転就職者等）や、配置転換又は出向等により宿舎の確保を図ることが必要な方のために設けられた施設です。

- ◎入居条件
1. 同居の親族を随伴して入居する方
(但し、婚約者を含む)
2. 毎月の収入額が、家賃と共益費の合計額の五倍以上である方(世帯員合計)
3. 確実な連帯保証人のある方(勤務先の事業主等)

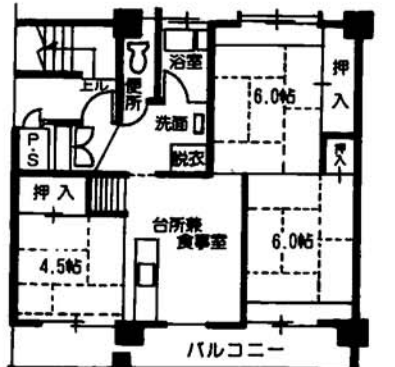

- 所在地 来迎寺字本条
家賃 一ヶ月三二、五四八円
移転就職者 二七、〇八九円
共益費 一ヶ月 五〇〇円
駐車場使用料 一ヶ月 四、五〇〇円
敷金 家賃の二ヶ月分 (共益費も含む)
◎申込先 公共職業安定所
問合せ先 公共職業安定所又は、越路町役場総務課へ。

道路をまもる月間

道路にやさしく、思いやりを！



道路は人が歩き、車が行き交うといった交通のためばかりでなく、電線や電話線、ガス管、上・下水道などの収容スペースとしても、大きな役割を果たしています。8月は「道路をまもる月間」です。

医薬品は、人の健康の保持増進に欠かせないものですが、その使用に当たって万全の注意を払ってもなお副作用の発生を防止できない場合があります。



このような副作用による健康被害(入院を必要とする程度の疾病)、障害、死亡などの場合に、医療手当、障害年金、遺族年金などの給付を行ない、健康被害者の救済を図るための制度です。

ごそんじですか

医薬品副作用被害救済制度

問合せ先
医薬品副作用被害救済・研究振興基金総務部企画課相談係
〒170東京都豊島区東池袋三
| 一 | | サンシャイン60
26階
☎ 03-988-2101

保健衛生だより

子宮がん・乳がん検診

対象：30才以上

8月1日(木)	午前9:15~10:30	総合福祉センター
---------	--------------	----------

結核・肺がん検診

対象：40才以上

8月7日(火)	午前9:30~11:30	岩田婦人研修センター
	午後1:00~2:30	不動沢構造改善センター
8月8日(水)	午前9:30~9:50	朝日転作研修センター
	午前10:00~11:30	神谷集落センター
	午後1:10~2:30	白山集会所
8月9日(木)	午前9:30~11:30	浦区事務所
8月28日(火)	午前9:30~2:50	総合福祉センター

胃がん・大腸がん検診

対象：40才以上

8月17日(金)	午前8:00~10:00	神谷集落センター
8月22日(木)	"	飯島総代事務所
8月27日(月)	"	岩塚農協
8月30日(木)	"	塚山コミュニティセンター
8月31日(金)	"	総合福祉センター

糖尿病教室

対象：40才以上

8月9日(木)	午前9:00~12:00	総合福祉センター
8月23日(木)	午前10:00~3:30	"
8月28日(火)	"	"

長岡保健所テレホン健康相談コーナー

☎0258-34-4149

テレホン健康相談……保健所業務時間中

ダイヤルサービス……平日：午後5時15分～ 土曜日：午後0時30分～

日曜・祝日・閉庁日(第2・第4土曜日)：終日

8月1日～9日	肺の機能を維持するために
8月10日～20日	栄養ワンプイント・アドバイス
8月21日～31日	日射病と熱射病

。申込・問合せ先
 新 940長岡市住吉三
 11
 1
 ☎(37)0450

研修コース	期間	昼	夜
初級品質管理 (I)	10・11	18時～21時	9時～16時
MCPプログラマ (II)	25・26	18時～21時	9時～16時
TIG溶接 (II)	19・22	18時～21時	9時～16時
ステンレス鋼の溶接	29・30	18時～21時	9時～16時
銅金(自由課題)	4・11の火・金	18時～21時	9時～16時
第1種電気工事士	15・16・23・24	18時～21時	9時～16時
パソコンワプロの基礎	17・18	18時～21時	9時～16時
パソコンBASIC (I)	7・14・21	18時～21時	9時～16時
CAD製図 (II)	24は休	18時～21時	9時～16時
プログラマブル・コントローラの基礎	10・21	18時～21時	9時～16時
NCC旋盤 (II)	18・27の火・水・木	18時～21時	9時～16時

技能開発センター
 九月研修コース
 。どなたでも受講できます。
 。講習開始七日前で締め切り。
 。申し込みは電話又はハガキで。
 。受講料 一、〇〇〇円、六、五〇〇円

毎月勤労統計調査に協力ください
 労働省では、7月末現在で常用労働者14人を雇用する事業所を対象に毎月勤労統計調査特別調査を行います。この調査は、賃金、労働時間、労働者数の動向を都道府県別に明らかにすることを目的とし、調査結果は統計を作るためのみに使用します。各事業所には、統計調査員(小林寛一さん)がお伺いし

新潟県勤労者美術展 中越地区展作品募集
 勤労者が余暇を利用して創作した作品を展示することにより、創作意欲を高め、美術を通じて明るい職場づくりをすることを目的として第40回

新潟県勤労者美術展中越地区展が開催されます。労働者の皆さんふるって応募ください。
 開催日 9月28日～30日
 会場 長岡市厚生会館
 対象作品 日本画、洋画、彫塑、工芸、書道、写真
 写真 勤労者
 応募資格 勤労者
 受付期間 9月10日～14日
 受付場所 長岡労働事務所 勤労青少年ホーム 長岡労働事務所他
 主催 長岡労働事務所 長岡労働事務所他
 (☎28-2546)へ。

障害者雇用促進街頭キャンペーン
 障害者の雇用について、理解を深めていただくため、街頭キャンペーンを行います。
 日時 9月3日(月) 午前10時30分～11時30分
 場所 長岡厚生会館前 ザ・プライス丸大 長岡店前



お知らせ
懸賞募集
 まちづくり標語
 魅力あるまちづくりをすすめる、愛着と誇りを持てるわがまちをつくらせていくための合言葉を考えてみましょう。
 自然保護、環境美化を主題とするもの、特定の地域を対象とするもの、調査の重要性をご理解いただきご協力をお願いします。
 調査期間 8月1日～31日
 調査地区 大字岩田地内

応募部門 一般・児童生徒
 応募方法 官製ハガキに限り
 一点一人何点でも可、ハガキに住所・電話番号・氏名・年齢・性別・職業・応募部門を明記。
 募集期間 9月30日まで
 送り先 〒102東京都千代田区紀尾井町3-32 助都市計画協会内 まちづくり月間実行委員会標語募集係

「新潟ふるさと村」施設名募集中
 新潟県では、観光拠点施設「新潟ふるさと村」の平成3年7月オープンを目指し準備を進めております。この「新潟ふるさと村」の代表的な二つの施設の名称を皆さんから募集しています。
 応募方法
 ①官製ハガキ一枚に各施設の名称を一点づつ記入
 A 明るく、豊かで新鮮な魅力を秘め、勇壮でエネルギーと躍動感溢れる新潟県の豊富な観光資源・施設等を総合的にアピールする施設(建物)
 B 新鮮で豊かな特産品展示販売及び代表的な味覚を提供する飲食街等から新潟の特産品と味を総合的にアピールする施設(建物)

※記載例 A……○○○○ B……○○○○
 ②次のアンケートにご協力を「新潟ふるさと村」で特に期待されるものは何でしょうか?
 A 県内特産品のショッピング
 B 郷土料理を集めたレストラン街
 C 新潟県の観光をアピールする施設
 D 花と緑のあふれた公園
 ※記載例 アンケート……C
 ③ハガキには、住所・氏名・年齢・性別・職業・電話番号を明記してください。
 ④締切日平成二年九月十四日
 ⑤応募先・問い合わせ先 〒950 新潟市新光町四-1 新潟県商工労働部観光課 ☎025-285-5511

飼えなくなった犬・猫引き取ります
 日時 8月6日(月) 午前10時30分～11時
 場所 越路町役場駐車場
 ・ところ 成犬等は一頭につき一、二〇〇円
 ・手数料 生後九十日以内の子犬、子猫は十頭まで一、二〇〇円
 ・申込み 8月4日(土)まで
 ・申し込み 8月4日(土)まで
 ・くわしくは役場住民課へ

消費者の窓
住宅計画の立て方
 マイホームの建設・購入には、事前の計画から資金手当、業者の選定、物件選びまでさまざまなチェックポイントがあります。
事前計画
 最初に、どのような住まいでどのような暮らしをするかをイメージし、いつどこへ、いくらぐらいで建てるかというおおまかな計画を立てることが必要です。勿論すべての条件を満たすのは難しいので、例えば間取りについては譲れないが中古住宅でも構わないなど、必要条件を決めて探すのも一法でしょう。住宅情報は、住宅専門誌、住宅・不動産業者、物件情報センターなどが数多くの情報を出していますが、基本プランを持っていないと振り回されてしまいます。

—— ダイヤルしてみよう ——
 消費者情報 ☎025-285-7000
 自転車事故にご注意……8月6日～8月13日
 いい格好はやけどのもと
 —アポイントメントセールスの被害を防ぐ—
 8月13日～8月20日
 輸入菓子の試買テスト結果から…8月20日～8月27日
 消費生活相談事例
 —未成年者が契約した痩身下着— …8月27日～9月3日
 ※緊急な消費生活情報は予定を変更することがあります。

業者の選定と資金計画
 基本プランが出来たら、実績があり、こちらの希望・相談に親切に応じてくれる業者を選び、資金計画を立てて行くこととなります。マイホーム取得には、建築・購入費用のほか税金、火災保険料、引っ越し代が必要となり、更に什器、備品などの買い替えが行われる場合も多いので、資金計画は余裕を持って作りましょう。マイホームの購入費用は、住宅の大きさや地域によってかなりの格差があるほか、1戸建、建て売り、マンション、中古住宅などによっても異なりますから、まず希望する住宅の価格を調べてみましょう。

MY・TOWN スポーツ

さわやか!
けんこう!
スポーツ!

申し込み・問い合わせは
町教育委員会へ
☎92-4655
～各種大会や
教室のご案内～

8月のスポーツ

大会・教室	とき	ところ	対象者	内容	参加費	申し込み	問い合わせ先
第15回 町民野球大会	12日(日) AM7:30~ 15日(水)	河川公園 野球場他	町内職場・クラブ チーム	トーナメント方式 準々決勝15日	-	-	教育委員会 (92-4655)

8月の各大会結果

第14回越路町成年野球大会

7月15日(日)16日(月)2日間、河川公園野球場で成年野球大会が11チームの参加で行われました。

梅雨空のいつ雨が降るかわからない中で大会が行われ、各チーム熱戦の試合で随所に好プレー珍プレーが見られました。

決勝は16日ナイターで行われ、新越クラブが3-0でPEクラブをおさえて2年振りの優勝を飾りました。

大会成績

- 優勝 新越クラブ
- 準優勝 PEクラブ
- 3位 越路町役場
- 3位 前田クラブ

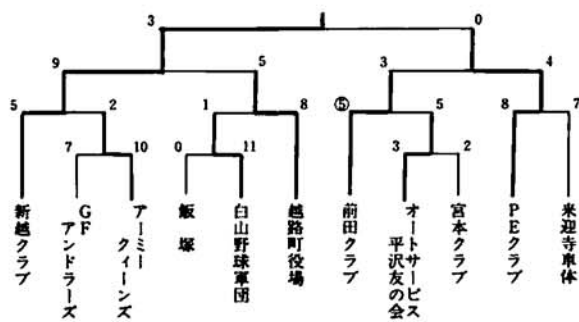

第11回職域バレーボール大会

町内の各職場の親善を目的とした職域バレーボール大会が7月8日(日)町民体育館で開催されました。

参加チームは男子の部10チーム、女子の部2チームで熱のはいった試合が行われました。

結果は、男子の部は越路町役場が3年連続の優勝、女子の部は新陽電子工業が2年連続の優勝を飾りました。

大会成績

- | | |
|--------------|--------|
| 男子の部 | 女子の部 |
| 優勝 越路町役場 | 新陽電子工業 |
| 準優勝 みのわの里ASO | 青空クラブ |
| 3位 朝日山 | (岩塚製菓) |
| 3位 エヌ・エム・シー | |



第11回町民テニス大会

7月22日(日)、河川公園テニスコートで、男女32名が参加して行われました。

- | | |
|----------|-------------|
| ○男子シングルス | ○女子ダブルス |
| 優勝 杉本浩紀 | 杵淵典子・神保阿佐子組 |
| 準優勝 田中英之 | 大塚千枝子・三神明美組 |
| 3位 小林秀彦 | |
| 3位 皆川直人 | |

公民館だより

公民館は、住民のために教育、学術及び文化に関する各種の事業を行い、住民の教養の向上、健康の増進、情操の純化を図り、生活文化の振興、社会福祉の増進に寄与することが目的です。

新刊及び寄贈図書の紹介

- *新刊図書**
公民館図書室(福祉センター)では次の新刊図書を購入致しましたので、夏休みを利用して多くの方々よりご愛読されますようお進め致します。
・ロココ町 島田 雅彦著
・家庭版アッコちゃん 矢野 颯子著
・死ぬ瞬間と死後の世界 中岡 俊哉著
・それでも「NO」と言える日本 石原慎太郎著
・一生感動一生青春 渡部 昇一著
・聖書の中の友情論 相田みつを著
・バーバラが歌っている 曾野 綾子著
・笑わせるすまん 藤子不二雄ランドA著 落合 恵子著
・思い出にかわるまで 内館 牧子著
・ハリガミ考現学(全) 南 伸坊著
- *寄贈図書**
これらの図書はいずれも寄贈されたもので永久保存とし一般に貸し出しはしませんが、読みたい方は町教育委員会まで申し出下さい。
・朝日酒造七十年史 朝日酒造株式会社寄贈
・句集…糸ぐるま 石原草庵寄贈

子供映画劇場のご案内



この夏、越路町公民館が夏休みの子供達や父母の方々にお送りする映画、「イタズ」とは東北地方の狩人(マタギ)が神から授かりものとして尊んだ「熊」の呼び名です。

人食い熊と化した巨大な母熊を失った幼いイタズと、ひとりの少年の出会い。そしてイタズが見せるユーモラスなイタズラの数々。へびに噛まれたり、お酒を飲んで酔っ払ったりと、大冒険を重ねるその姿は抱き締めたいほどかわいい。これは、そんな映画です。

是非、夏休みの思い出に、この「イタズ」を親子一緒にご覧下さい。

- *期 日 平成2年8月28日(火)
- *時 間 午後7時
～午後9時頃まで
- *会 場 越路町総合福祉センター3F
- *対 象 小学生及び父母
(その他ご覧になりたい方)
- *その他 入場は無料です。



越路町郷土資料館より

お盆の期間中、越路町郷土資料館を下記のとおり開館致しますので多くの方々のご来観をお待ちしております。

- ◎日 時
8月13日(月)…午前9時～午後3時まで
8月14日(火)～16日(水)…午前9時～午後4時まで

越路町総合福祉センターより

お盆の期間中、越路町総合福祉センター全館を休館致しますので、よろしくお願い致します。

- ◎期 日
8月15日(水)、16日(木)の2日間

8月の行事

- ・るんるん親子教室
期日：8月8日(水) 場所：B&G越路海洋センター
- ・コーラス教室
期日：8月8日(水) 場所：福祉センター
期日：8月22日(水) 場所： "
- ・絵画教室
期日：8月9、10、23、24日(木、金)
場所：福祉センター
- ・古生物足跡調査
期日：8月1～5日(水～日)
場所：越路町塚山地内