



越路 広報

1990
2/1
No.299

発行/越路町役場(新潟県三島郡越路町) TEL (0258) 92-3111 ■印刷/大川印刷株式会社

今年も少雪なのだろうか。今年も昨年に続いて雪のない中で「サイの神」を作るのだろうか。こんな心配と期待をよそに今年も前日からの雪が本降りとなり雪の中の作業となりました。最近はこの部落でもワラ不足が悩みのタ

ネのようですが、沢下条部落でも例外ではありません。ここでは中味の大部分は杉の落葉でした。老人クラブの皆さんの協力だそうです。このように大勢の協力があれば、きっと部落中「無病息災」のことでしょう。



住民基本台帳人口(12月末日現在)		前年比
世帯数	3,386	+3
人口	14,513	+18
男	7,083	+11
女	7,430	+7

おしらせ 2月 広報カレンダー

1 木	成人病予防週間 (~7日)	17 土	母親学級、母子手帳発行日 (9:00~9:30役 場)
2 金		18 日	
3 土	節分 母親学級、母子手帳発行日 (9:00~9:30役 場)	19 月	
4 日	立春	20 火	心配ごと相談 (1:30~4:00福祉センター) 国民年金相談 (9:00~4:00役 場)
5 月		21 水	行政相談 (10:00~2:00役 場)
6 火	心配ごと相談 (1:30~4:00福祉センター)	22 木	
7 水	北方領土の日 乳児検診 (1:30~2:30岩塚農協)	23 金	
8 木	乳児検診 (1:30~2:30福祉センター)	24 土	
9 金		25 日	
10 土		26 月	献 血 (9:30~11:30柳西栄建設) (1:00~3:15役 場)
11 日	建国記念の日	27 火	心配ごと相談 (1:30~4:00福祉センター)
12 月	振替休日	28 水	
13 火	心配ごと相談 (1:30~4:00福祉センター)	3月 3 土	母親学級、母子手帳発行日 (9:00~9:30役 場)
14 水		5 月	1才6ヶ月児検診 (1:30~2:30浦区事務所)
15 木		6 火	1才6ヶ月児検診 (1:30~2:30岩塚農協)
16 金	所得税確定申告受付開始 (~3日)		

◎選考方法
作文及び面接試験を行う。

◎応募期限
平成2年2月20日(火)まで
に所定の用紙で役場総務課へ
お問合せください。
(☎92-3111)

◎選考日
平成2年2月25日(日)

◎受験資格
▼保母………若干名
越路町に住所を有し、昭和三十一年四月二日以降に生まれた者で、保母資格を有する者又は平成二年三月中に資格を取得する見込みの者。

▼学校用務員………一名
越路町に住所を有し、昭和二十五年四月二日以降に生まれた者で、心身共に健康な者。普通自動車免許を有すること。

平成二年度
越路町職員採用案内

応募期間 二月一日~二月二十日
平成二年度越路町職員の採用試験を次に行います。

募集要領



通量であったが、無料解放と同時に冬期間であるにもかかわらず交通量は三倍となり、しかも車輛は大型化したといえます。建設から三十年後の現在では、一日約一万千台となり約百三十倍もの交通量に増加してきております。しかも車輛は更に大型化してきています。通行時間帯が集中化してきているため毎朝数キロメートルに及ぶ渋滞が慢性的に見られるようになってしまいました。橋長が長い上に、巾員が狭いことから、車輛の大型化と

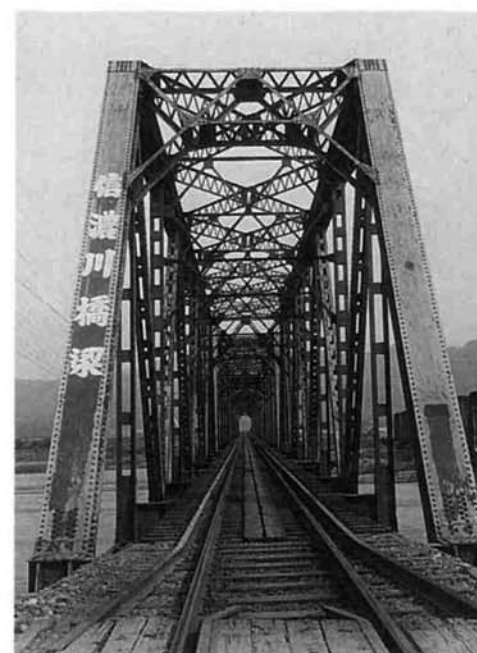

越路橋のもととなった鉄橋

都市計画街路二〇一号線は、昭和四十七年来迎寺駅前通りの交通緩和と鉄道路切の立体交差化を兼ねて着工されました。その後前田団地の宅地造成を経て浦農村工業導入団地までの一・八kmが開通され、県道柏崎高浜堀之内線(旧有料道路)に接続されたことから来迎寺駅前通りの混雑は解消され駅前商店街を中心とした市街地開発に大きく貢献しましたが、近年の交通情勢から越路橋を含む旧有料道路の整備促進が急務となってきました。越路小唄の一節に歌われている「夢の掛け橋越路橋」は、信越本線の鉄橋架換えを期に旧鉄橋の払下げを受けようと昭和二十四年から国鉄ならばに果に対して運動を続け、昭



新設された「中谷橋」

高速道路網体系の中における基幹道路としての役割を十分に果たすためには、新しい交通体系に対応できる越路橋の改善が望まれるところです。

このため早くから越路橋の架換を含む道路の改良が検討され、都市計画街路の整備促進がすすめられてきました。一月十九日中谷橋の竣工をまつて浦中谷住宅団地までの延長六〇〇m(巾員一四m)が開通しました。残り約三〇〇mは平成二年度中に開通の見込みであり、これが竣工すると都市計画街路二〇一号線は総延長約二・七kmが完工し、国道三五号線と直結することとなり交通の流れはいく分緩和されることとなります。また、神谷中谷団地を結

和二十九年ようやく工事が着手され、その後、昭和三十一年日本道路公団へと引き継がれ昭和三十四年橋長六六九m、巾員六mの偉容を誇る橋が完成しました。まさしく夢の掛け橋であったわけですから、この旧有料道路は、今から約三十年前の昭和三十四年十一月来迎寺越路橋(長岡片田間四、七四六mが日本道路公団の手により開通されたもので、これは北信越における有料道路第一号として話題を呼び、越路町の発展に大きく門戸を開きました。しかし、乗用車二百三十円、大型トラック四百円(当時の大工賃金七百元)と料金の高



いことから自動車は長生橋をう回し、冬期間は除雪の問題などもあって利用率が悪く、公団では全国一収入が少なくなるなど建設費三億四千五百万円を回収するにはかなりの期間が必要となったと当時の新聞は報じています。このことからか、この有料道路の料金徴収期間は昭和六十四年十一月までであったものを、特に地元の要請にこたえ昭和四十二年二月一日八千万円で県道として払下げられました。(越路町負担額七百二十万円) 開通当時は、一日平均八十四台、月間約二千五百台の交



町道200号線

ぶ町道二〇〇号線の開通も一月十九日同時に行われ、地域の開発に大きな期待が寄せられています。ところで交通のネックの一つとなっている越路橋の架換が今後の重要課題となっておりますが、昨年十二月二十七日越路橋架換の早期着工をはかるため町内全区長・議会議員からなる「越路橋架換促進期成同盟会」が発足しました。今後は、町と共に越路橋の架換促進を強力に図ってゆくこととなります。一日も早い新橋の着手を期するため町民の皆さんのご協力をお願いします。

平成元年度

町功労者表彰

町では、越路町表彰条例に基づいて町の政治・経済・文化・社会その他町政の振興に寄与し、または衆人の模範と認められる行為があった個人、団体を表彰しております。

今年度は次の個人及び団体が自治功労表彰を受表彰されました。

伝達式は、一月八日町総合福祉センターに町内有志百三十余名を招いて行われた新年名刺交換会の席上、平石町長から表彰状と記念品が贈られました。

(敬称略・順不同)

朝日

朝日酒造株式会社

代表取締役

平沢 亨



越路町巴ヶ丘もみじ公園整備事業に対して多額の寄付をされ、地域の振興に貢献されました。

岩田

林 貫次

(六十六歳)

町農業委員として十六年余在職され現在に至る。

この間、農政発展に寄与されました。



公職選挙法が改正され、政治家の寄附は罰則をもって禁止されました

第百十六回国会で、「公職選挙法」の一部が改正され、十二月十九日に公布されました。今回の改正の大きなポイントは、金のかからない政治の実現と選挙の公正の確保に資するため、寄附の禁止規定などが強化されたことです。この改正は、平成二年二月一日から実施されます。

1 政治家(候補者、候補者となろうとする者および現に公職にある者)は、寄附をすると処罰されます。

政治家が選挙区内にある者に対して寄附をすること(政党や親族に対するものおよび政治教育集会に関する必要やむを得ない実費の補償は除かれます。)はいかなる名義をもってするものであっても禁止されており、次のものを除きすべて罰則の対象となります。

①政治家本人が自ら出席する結婚披露宴での祝儀。

②政治家本人が自ら出席する葬式や通夜での香典。

①や②であっても、選挙に關してなされた場合や通常一般の社交の程度を超えている場合は処罰されます。なお、政治家以外の人が、政治家名義の寄附をすることも罰則をもって禁止されます。



※政治教育集会に関する実費の補償のうち、食事や食料の提供は禁止され、罰則の対象となります。

※1、2、4および5によって処罰されますと公民権停止の対象となります。

第三十九回衆議院議員総選挙は二月三日公示され、二月十八日投票が行われます。なお、今回は最高裁判所裁判官の国民審査も合わせて行われますので選挙公報や、政見放送などをよく見、よく聞き、よく考えて投票いたしましょう。新潟県及び越路町選挙管理委員会では、わたしたちの生活に深いかわりをもつ国政を託す大切なこの選挙に「棄権をしないよう」、「約束ことを守った、きれいな選挙」を呼びかけております。

投票のできる方

今回の選挙に投票できる方は、次のとおりです。

越路町に住所を有し、昭和四十五年二月十九日以前に生まれた方。平成元年十一月二日以前に越路町の住民基本台帳に登録されている方、または転入届をされた方。

平成元年十月十八日以降に他の県や市町村に転出された方は越路町で投票することとなります。

平成二年一月二十四日以降に越路町内で転居された方は、前の投票所で投票することとなります。

投票時間は、午前七時から午後六時までです。

衆議院議員総選挙

投票日 二月十八日

ただし、第二投票所(仲島)と第二十一投票所(菅沼)は午後四時で終了します。

者投票請求書の交付をうけ、②これに記入の上、越路町選挙管理委員会から「投票用紙」の交付をうけてください。③投票は出稼先の選挙管理委員会で行ってください。(この投票用紙が越路町選挙管理委員会に届いて「有効投票」となります。)

身体に重度の障害のある人は、郵便による不在者投票ができますが、くわしいことは町選挙管理委員会に早めにお問合せください。

(092-3111)

不在者投票

投票日に「やむを得ない事情」で投票所に行けない方のために不在者投票の制度があります。

不在者投票をされる方は、印鑑持参のうえ町役場内の選挙管理委員会までおいでください。

出稼などで町外で働いておられる方は、①出稼先又は越路町の選挙管理委員会、「不在

不在者投票の

できる期間は?

※衆議院議員総選挙

二月三日～二月十七日

※最高裁判所裁判官国民審査

二月十日～二月十七日

時間はいつでも毎日午前八時三十分～午後五時までです。



2 有権者が、威迫してあるいは政治家を陥れる目的で寄附を求めると処罰されます。

政治家に対し、寄附を出すように勧誘や要求をすることも禁止されており、政治家を威迫してあるいは政治家の当選または被選挙権を失わせる目的で勧誘

3 政治家は、年賀状などのあいさつ状を出すことが禁じられます。

政治家は、選挙区内にある者に対し、答礼のための自筆によるものを除き、年賀状、暑中見舞

4 政治家や後援会が、有料のあいさつ状を出すと処罰されます。

政治家や後援会(いわゆる後援会)が、選挙区内にある者に対するあいさつを目的として、新聞、雑誌、テレビ、ラジオなどにより、有料の広告(いわゆる名刺広告など)を出す処罰

5 後援会が、花輪、香典、祝儀などを出す処罰されます。

後援団体(いわゆる後援会)が、花輪、供花、香典、祝儀そのほかこれらに類するものを出したり、後援団体の設立目的に

わが子と
どう付き合うか

思春期の子供をもつご両親へ

子供をかばう親の 意外な言葉……

中学生の子が万引をした。連絡を受けて駆けつけた母親は真っ先に「いくらですか?」「盗品」の値段を聞きお金を払い「これでいいんでしょ」と、あいさつもそこそこ子供を連れてその場を立ち去った。あっけにとられているガードマンの耳に母親の言葉が飛びこんできた。



ろですが、補導された少年に共通しているのは、悪いことをしたという罪責感が意識化されていないことです。彼らにとっては、店の人に見つかったのは運が悪かったのであり、自分がへまをした

からマズかった、のにすぎないのです。

親の価値感が 子供に反映

このように万引を例にとつて見ると、親と子の考え方が大変よく似ていることが分かります。親の考え方、価値感が子供の意識に反映された結果の非行ではないのか。

少年非行で問われているのは、実は、親の側かもしれせん。

お金さえ払えば 一件落着?

万引で呼び出されたお母さんの多くが最初に口にするのは、意外にも「学校や警察に連絡しないで」であり、子供に対しては「ここだけの話にしておくからね。二度とこん

罪責感のない 子供

子供の万引の原因は、興味本位(好奇心)、一種のゲーム感覚、仲間がするから、スリルを求めて……などいろいろ

「万引」

事の重大さを分からせる

万引をしたと分かったとき、いかにもその事を重大に受け止めているかを子供に感じさせなければなりません。事なかれ主義でウヤムヤにしたり、世間体がよくないからと注意するだけで済ませてしまふのは最も危険なことです。その気持ちが、もう二度とすまいという決意を子供に抱かせるのです。

更生保護に尽力

法務大臣表彰
法務大臣特別表彰

不動沢 高橋 文英
飯塚 井上 直樹

更生保護制度施行四十周年にあたり、この全国大会が平成元年十月五日東京都・日本武道館において開催されました。式典では天皇陛下から、町では先の二名の方が顕彰されました。

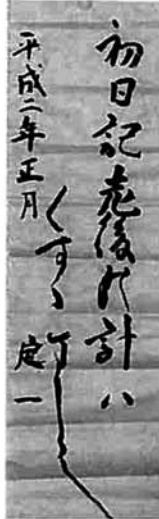

初日記老後の計はくすすまじ

小千谷市老人ホームにて

飯塚 中静定一さん



岩塚小学校(渡辺信雄校長)では、社会科学学習の一環として私達の住んでいる岩塚や越路町を知る中で忘れてはならない農業にスポットをあてた体験学習を行いました。

今では貴重なものとなった千歯や手廻し脱穀機を町資料館から借り受け体育館に据えましたが、児童は勿論職員や先生方さえ実物は初めて、ましてや使ったことなどありません。という人がほとんど。そこで手廻し脱穀機を使つたことのある不動沢・井口三郎さん(64)を実技講師に迎えて説明を受けました。「この千歯はどうして使うんだろう?」井口さんにもわからない

千歯の前は江戸中期ごろまで「こきばし」による脱穀だったという。早速ワラ束を使って「こきばし脱穀」を体験するが、なかなか棒が定まらない。ワラでさえこれだから稲穂などとてもとても。当時の苦労が忍ばれる一幕であった。



川ばた九介のチエ

千歯(せんば)

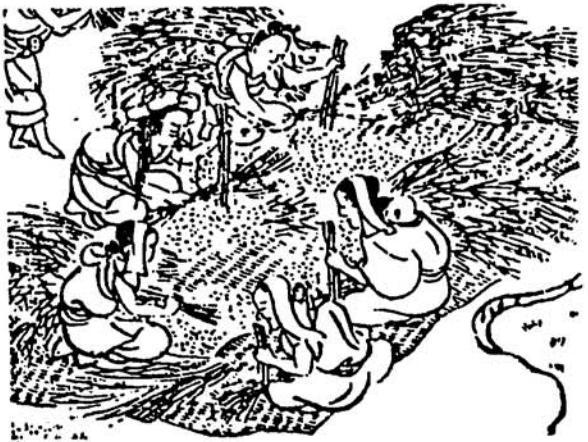

「こきばし」による脱穀風景(江戸中期ごろまで)

形の千歯があったり、時代によりさまざまな脱穀機が出てきたことがよくわかります。



「しのぶれど色に出でにけり、わが恋は……」、「ハァーイ!!」、「コッダァー」。元気な声が飛び交う。公民館塚野山分館(長谷川寅弥分館長)主催の新春カルタ大会が塚野山集落センターで一月二十一日(日)に行われ、今年も、小中学生から七十才代の先輩まで三十数名の参加者がありました。一回ごとに上達する孫の様な子供達に得意の札を取られまいとする先輩達。和やかな中にも激しく火花を散らしての勝負。わずか半日ではありましたが、有意義な一時でした。

終って反省会では、女子役員が腕を振った肉汁に舌鼓を打ち、来年は今年より一枚でも多くと奮いながら家路につきました。

(塚野山 若林)

所得税の確定申告はお早めに
2月16日～3月15日

平成元年分の所得税の確定申告は、二月十六日から始まります。申告期限は三月十五日ですが、期限間近になりますと税務署は大変混雑し、落ち着いて相談できなかつたり、長時間お待ちいただくようなことになりかねません。確定申告はできるだけ早めにお済ませください。確定申告をしなければならぬ人、事業をしている場合、不動産収入のある場合、土地や建物を売った場合などで、平

控除の種類と控除額表

新しく割増制度が設けられたもの。特定扶養親族一扶養親族のうち年齢16歳以上23歳未満の人。特別の寡婦一寡婦控除を受けられる寡婦のうち扶養親族である子を有し、かつ、合計所得金額が300万円以下の人

還付されます。この還付を受けるための申告は一月一日以降提出できますから、申告書は早めに書いて、できるだけ郵送で提出してください。また、還付を受けるために確定申告をする場合には、給与所得や退職所得以外の所得金額の合計額が二〇万円以下であっても、これを含めて申告しなければなりません。

固定資産税 台帳の縦覧

平成二年度固定資産課税台帳を縦覧いたしますので、縦覧したい方は印鑑持参のうえおいでください。

相続登記に関する「無料相談」

県内の司法書士事務所において、二月中相続登記に関する無料相談を行っています。問合せ先 新潟県司法書士会へ(☎025-228-1589)

消費者の窓

毛布を選ぶとき

手布の種類 ●織り毛布 文字どおり織った毛布で、タテ糸とヨコ糸で柄出しができるため深みのある色が出せ、重厚な風合いのある最も基本的な毛布です。 ●タフト毛布 薄い織物の基布にタフティングマシンという機械を使って起毛したもので、軽くてかさ高く、風合いが柔らかで、価格も手ごろです。 ●マイヤー毛布 カールマイヤーというタテ編機に、主に超細番手のアクリル長繊維を使って編み、二枚合わせに仕上げたものです。光沢のあるミンク調の仕上げや、毛玉のどきにくい毛刈加工が施され、見るからに高級感のある、かさ高で暖かい毛布です。タフト毛布より高価になります。 選ぶときのポイント 毛布のいのちは暖かいこと。中の熱を逃がす率の少ない毛布がよい毛布といえるでしょう。毛とアクリルに保温性の差はありませんが、一般に厚みがあつてかさ高く、弾力性にすぐれるものほど保温性がよいとされています。なお、最近出回ってきた綿毛布は、暖かく吸湿性がよく、肌触りがソフトで洗濯機で丸洗いで、一年中使えるとうたっています。同じ素材のなかで選ぶときは手触りで確かめてください。

ダイヤルしてみよう 消費者情報 ☎025-285-7000

障害者に対する 運賃割引対象者の拡大

(1)第1種身体障害者 (JR・航空会社とも) 内部障害者に対する旅客鉄道(JR)等の運賃割引の対象者の範囲が二月一日から表のように改正されます。障害者手帳を持参の上至急手続きは役場住民課厚生係又は三古社会福祉事務所へ

内部障害の分類表

人間と環境に関する提案募集

日頃環境について感じていること、考えていることの募集をします。今、人間と環境が共存共栄することのできる社会や暮らしを実現することが非常に大切になってきています。この為、健全で豊かな自然環境や生活環境を創り、育て、慈しみ、さらには、これを生かし楽しむような新しい型の文化の涵養、定着を図ることが必要となつていきます。皆様の日常経験から出る血の通った提案、意見を伺えることを期待しています。

農業委員会委員 選挙人名簿の縦覧

農業委員会委員選挙人名簿を縦覧いたしますので、縦覧したい方は役場へおいでください。 ◎期間 二月二十三日～三月九日 ◎所は 越路町役場二階選挙事務室 ◎時間は 午前八時三十分～午後五時迄。(土曜日は十二時迄)

★テーマ

- (1)環境を大切にしていけない行いにはどんなものがあるか。(2)環境を大切にしていけない行いの背景には、どんなものがあるか。(3)環境をもっと大切にしようにするには考え方をどう変えていくべきか。(4)良い環境を活用し、これを楽しみむ面白い工夫にはどんなものがあるか。(5)人と生物との望ましい関係など、望ましい環境のイメージはどんなものか。(6)望ましい環境の姿を実現する為のアイデアにはどんなものがあるか。(7)その他、環境と文化との問題について、環境庁へのアドバイスなど自由な意見を聞かせてください。

車輻系建設機械 運転技術講習会

機体重量三トン以上のブルドーザー、トラクタ、ショベル、バックホー及びびく打機、くい抜機等の運転は、労働安全衛生法により、指定講習機関の行う技能講習を終了したものでなければ、運転できないことになっていきます。この技能講習会が次の日程で行われます。

技能開発センター

技能講習会日程表

車輻系建設機械(整地、運搬、積込み及び掘削用) 学 科 実 技

申込・問合せ先 新潟技能開発センター ☎025-228-1589

MY・TOWN スポーツ

いい日！
いい汗！
いい笑顔！

申し込み・問い合わせは
町教育委員会へ
☎92-4655
～各種大会や
教室のご案内～

第29回 越路町町民スキー大会出場者募集!!

昨年の町民スキー大会は、少雪のため中止になりましたが、今年は2月18日(日曜日)に、塚山中学校裏と塚野山向坂スキー場を会場に開催されます。この大会は、小学生以上の町民の方なら、どなたでも出場できます。ぜひこの機会に多数の方々から出場いただき、一日を楽しんでください。

- 期 日 2月18日(日)午前9時～
- 会 場 ●開会式・距離・リレー競技(午前)
 - ……塚山中学校裏 浦沖地内
 - アルペン(午後)・閉会式
 - ……塚野山 向坂スキー場
- 対 象 者 小学生以上の方で、町内に居住もしくは、職場を有する方

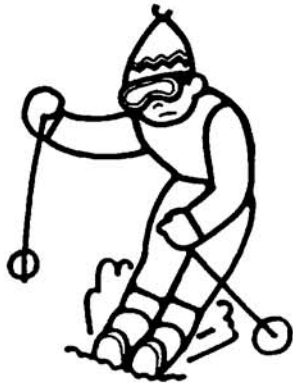

競技種目

- (1)距離
 - ①小学生(1・2年生) 男子・女子
 - ②小学生(3・4年生) 男子・女子
 - ③小学生(5・6年生) 男子・女子
 - ④中学生(全学年) 男子・女子
 - ⑤一般 男子・女子
 - ⑥壮年(満35才以上)
- (2)距離リレー(1チーム4名)
 - ①中学生(全学年) 男子・女子
 - ②一般 男子・女子
- (3)大回転
 - ①小学生(4・5・6年生) 男子・女子
 - ②中学生(全学年) 男子・女子
 - ③第一壮年(満35才以上45才未満)
 - ④第二壮年(満45才以上55才未満)
 - ⑤第三壮年(満55才以上)
 - ⑥一般 男子・女子
- (4)回転
 - ①中学生(全学年) 男子・女子
 - ②一般 男子・女子

○申し込み期限 2月10日(土)午後5時まで
※リレー以外は当日の受付はしません。

○申し込み先 教育委員会 小野塚 了(92-4655)
塚野山 杉田 一美(94-2501)
来迎寺 稲川 豊(92-2544)
岩 田 金子 友仁(92-2359)

スキー大会 前夜祭のお知らせ

スキー大会の前日、2月17日(土)午後7時30分より向坂スキー場において前夜祭を行います。タイムツ滑降や花火大会を行う予定ですのでおさそい合わせのうえおいでください。

公民館だより

公民館は、住民のために教育、学術及び文化に関する各種の事業を行い、住民の教養の向上、健康の増進、情操の純化を図り、生活文化の振興、社会福祉の増進に寄与することが目的です。

公民館図書紹介

越路町出身者又は、関係者の貴重な著書が町公民館図書室にあります。

これらの図書はいずれも、寄贈又は町が購入したもので永久保存とし、一般に貸し出しはしません。読みたい方は、町教育委員会まで申し出下さい。

著者	著書名	発刊日
山崎常作(来迎寺出身)	柵形山	昭和48年2月
わが歩きたる道		昭和52年7月
長谷川潤治(来迎寺出身)	長谷川潤治詩集蘭草紙	昭和53年2月
大塚伝一郎(岩野出身)	つれづれなる旅から	昭和60年10月
	-東部編- 駅と町のスケッチ	
	-西部編-	昭和63年11月
長谷川弘(塚野山出身)	石州流怡溪派 平手前茶法	昭和53年2月
白井忍(岩田出身)	白井達太郎三十三回忌記念	昭和52年夏
	西遊紀行	
故永橋忠彦(来迎寺出身)	寄生中の病原誘発と	昭和26年12月
	科学的探求	

成人式 4月1日に実施

平成2年度の越路町成人式は4月1日(日)に総合福祉センターで行います。

該当者は昭和44年4月2日から昭和45年4月1日までに生まれた方で、越路町に住所を有する方です。案内状(申込書)は2月下旬もしくは3月上旬までに郵送にてお届け致します。なお町外に転出された方で成人式出席希望者をご連絡下さい。

また、教育委員会では、該当者の皆さんより一生に一度の晴れの舞台を、より一層有意義な内容にして戴くために、成人式運営(協力)委員を募集しております。

連絡、問い合わせ

教育委員会 社会教育係(役場2階)

電話92-4655



昨年の祝賀会の模様

2月の行事

○るんるん親子教室

期日：2月14日(水) 場所：福祉センター

16ミリフィルムのご案内

- 奥の細道の世界 高校・一般向 36分
- あたたかい土地の人々の暮らし 小学向 20分
- 信長・秀吉・家康 " 21分
- 学習アニメーション日本国憲法 小・中向 15分
- すがたを変える水 小学向 19分
- 続・性の知識 中学 30分
- 楽しい軟式野球 小・中・一般向 31分
- あなたの子育て間違っていないですか 一般向 28分

ここに掲載したものはほんの一例です。この外にも成人向け・家庭教育向けなど各分野に別れて数多くのフィルムを用意してありますので、子供会や婦人会など各種会合で積極的に利用して戴きますようお願い致します。

健康と体力づくりを守る

スポーツ安全保険に加入しましょう

平成2年度のスポーツ安全保険の受付は3月1日から始まります。

この保険はスポーツ活動、文化活動、奉仕活動などの際の傷害事故や、第三者にあてた損害を補償して、グループの人達が安心して活動できるようにするためにつくられた、営利を目的としない互助共済の保険です。

また、本年から心臓マヒなどの突然死等について見舞金が支払われることになりました。

この保険は5人以上のグループで加入できます。みんなでぜひ加入しましょう。

申込み問合せは、教育委員会(社会教育係) 電話92-4655番まで

区分	掛金 (1人年額)	傷害保険(保険金額)			賠償責任 保険 (賠償限度額)	共済見舞金
		死亡・後遺障害	入院	通院		
・スポーツ少年団など中学生以下のグループ ・成人の文化活動、奉仕活動のグループ	360円	最高 1,400万円	1日につき 4,000円	1日につき 1,300円	対人賠償 1億円 (自己負担 1,000円)	突然死および日射病、熱射病による死亡 50万円
老人クラブ団体(ゲートボール、ハイキングクラブなど)	500円	最高 400万円	1日につき 1,800円	1日につき 800円	対物賠償 500万円 (自己負担 1,000円)	
・ママさんバレーなど地域スポーツのグループ ・高校の運動部、大学、会社などの同好会	1,100円	最高 1,400万円	4,000円	1,300円		

*対象となる事故
グループ活動中または、そのための往復途上の事故
*保険期間
毎年四月一日から翌年三月三十一日まで
(申込受付は三月から随時)