



広報 **こしじ**

1990

1/1

No.298

■ 発行 / 越路町役場 (新潟県 三島郡越路町) TEL (0258) 92-3111 ■ 印刷 / 大川印刷株式会社



1月 広報カレンダー

| | |
|--|--|
| 1 月 日 元日 | 18 木 献 血 (9:30~11:30岩塚農協) (1:30~3:15米迎寺農協) |
| 2 火 | 19 金 |
| 3 水 | 20 土 大 寒 母親学級、母子手帳発行日 (9:00~9:30役 場) |
| 4 木 官庁仕事始め | 21 日 健康づくり座談会 (1:30~3:00 不動沢構造改善センター) |
| 5 金 小 寒 | 22 月 行政相談 (10:00~2:00役 場) |
| 6 土 母親学級、母子手帳発行日 (9:00~9:30役 場) | 23 火 心配ごと相談 (1:30~4:00福祉センター) |
| 7 日 七 草 町消防出初式 (9:00~役 場) | 24 水 |
| 8 月 名刺交換会 (10:00~福祉センター) | 25 木 |
| 9 火 心配ごと相談 (1:30~4:00福祉センター) | 26 金 文化財防火デー |
| 10 水 110番の日 | 27 土 |
| 11 木 精神障害者回復者のつどい (10:00~2:00福祉センター) 精神衛生相談 (2:00~3:00福祉センター) | 28 日 町消防文化財防火訓練 (9:00~長谷川邸) |
| 12 金 | 29 月 |
| 13 土 | 30 火 心配ごと相談 (1:30~4:00福祉センター) |
| 14 日 | 31 水 |
| 15 月 成人の日 | 2月 3 土 母親学級、母子手帳発行日 (9:00~9:30役 場) |
| 16 火 やぶ入り 心配ごと相談 (1:30~4:00福祉センター) 国民年金相談 (9:00~4:00役 場) | 7 水 乳児検診 (1:30~2:30岩塚農協) |
| 17 水 | 8 木 乳児検診 (1:30~2:30福祉センター) |



町民のみなさん
明けましておめでとうございます。

「今年も穏やかな年でありますように…」 「恵み多い年でありますように…」

暮れも押し迫った、ここ浦の八幡宮では、新年を迎えるにあたり、縄の付けかえが行われました。

初詣には、今年も遠くから善男善女がお参りに集まり賑わいました。

町の人口

住民基本台帳人口 (11月末日現在)

| | | | |
|-----|--------|-----|-----|
| | | | 前月比 |
| 世帯数 | 3,383 | +6 | |
| 人口 | 14,495 | +24 | |
| 内 訳 | | | |
| 男 | 7,072 | +16 | |
| 女 | 7,423 | +8 | |

長谷川邸二枚入セット(主
屋・表門)は台紙付きで、一
組み二、〇〇〇円もあります。

長谷川邸
1枚 1,000円



蛭の里
1枚 800円



長谷川邸 テレホンカード
蛭の里 発売中!!
昨年十月に一般公開いたしました「長谷川邸」と越路町「蛭の里」では、テレホンカードを発売しております。申込みは、役場総務課及び町教育委員会へ。



年頭にあたって

越路町長 平石 金次郎

越路町の皆さん、明けましておめでとうございます。平成二年ということでありますが、実のところ、新しい時代を築く平成年代の最初の記念すべき元日であります。今年も「良い年でありませう」初参りや祝酒を酌み交し、二日からは「今年はやるぞ」の覚悟のもと、書初や仕事初め行事を景気よくやり、努力を奮う出発点にするわけですが、なかなかそれを継続できないのが人の常であります。人生はすべてが「実行一つ」であります。お釈迦様は「良い説教を沢山する人よりも、些細なことでも良い事を一つでも実行する人が偉いんだ」と論されましたが「そんなこと言われなくても分っている」と思っても、さてとなると、なかなか越路町の皆さんは、こ



れではまだまだと思っております。皆様方の努力と実行によりまして、日本中から大勢の行政視察団が参ります。特に昨年は、農業関係だけでも十五団体も参りました。何事をやるにしても、自らが実行しなければ援助してくる人はいません。私が一番憂慮しておりますことは、国の農林行政につ

て責任ある指導者の中でも、はっきりとした将来展望を示さず、後はどうあれ、唯今の、農家の御機嫌とり政策だけを声を大にしておっしゃる方が非常に多いということでありませう。これでは、日本の農業は浮かばれません。後の責任は、農家自身からとらざるを得ないからであります。日本は世界一の経済大国といわれておりますが、これは行政が指導し、保護したからではありません。当事者が、行政に頼らず、血の出るような努力研鑽を重ねられた結果であり、行政はそれを遂行し易いようにホローしただけでありませう。農業立町を目指しておられます越路町の農家の皆さんは、どうか、自分の活きる道を見据え、行政に頼ることなく、「消費者のニーズに対応できる方法」を模索してください。旧態依然の農業では、後になつてとんでもない「シッペ返し」がくることは必然であります。「自分よりお客様の満足を



大型ほ場揚水機

得るにはどうすれば良いか」

それが実践することが、自分を活す最大の道であります。いろいろな事柄に、大きな改革がなされようとする平成二年を迎えるにあたり、越路町の農家の方々には、全国に先駆け自ら活きる道を自ら見え出して、「日本の他の農家もこのようにすれば、このように活きられる。行政に頼ってはいけけないのだ」というモデル地域になってくださることを祈念申し上げたいといたします。



新春を迎えて

越路町議会議長 今井 恒樹

新春を迎え町民の皆様、謹んでごあいさつ申し上げます。昨年は記録的な暖冬少雪のすがすがしい新春も束の間、昭和天皇の崩御に始まり、君前知事の急逝、そして政治的には県知事選挙、参議院議員選挙、新政権誕生と大変な激動の年でありました。

また九月には、議員同志並びに皆様の暖かいご支援により、再度更に二年間に渡り議長の大役を仰せつかることとなり、その責務の重大さを感じている処であります。

必要なことは、町政に豊かな経験と人一倍の愛情を持つ町長以下職員と、議会との「和」であり、行政に対する創意工夫と町民奉仕の徹底化を図つてまいりたいと思っております。

町行政をとりまく社会経済情勢は、高齢化、国際化及び情報化が急進しており、地域社会は構造的な変化を迎えて

平成

二年は午年です。

このような中で、多極分散型国土の形成を目指した、ふるさと創生事業の推進が現下の重要な政策課題として提起されております。私共は日頃の活動を通じ、住民の信頼にこたえて快適な生活環境の整備、産業文化の活性化など、活力と潤いのある地域社会の形成に努力してゆかなければならないと痛感しております。

ここには輝かしい新年を迎えるにあたり、町議会は意を新たに精進する覚悟でありませう。町民各位の一層のご支援とご鞭撻をお願い申し上げます。まして、年頭のごあいさつといたします。

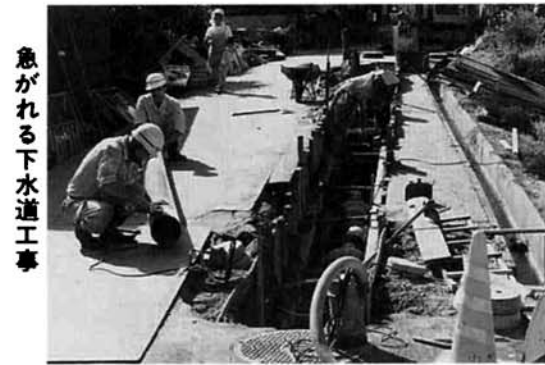

急がれる下水道工事

谷川邸、もみじ園、生活施設の道路改良、雇用促進住宅、中谷団地、給水施設の充実、下水道施設等のほか、林道整備や農林事業、どじょうカルチャーセンターなど産業施設の竣工及び推進が順調に行われ、議会といたしまして、喜びにたえない処であります。

必要なく、日本では、八万二千頭が飼われています。そのほとんどが乗馬用で、農耕馬、ばん馬（荷を引かせる馬）などは少数です。ちなみに牛は、肉牛、乳牛を中心に約四百七十万頭が飼育されています。

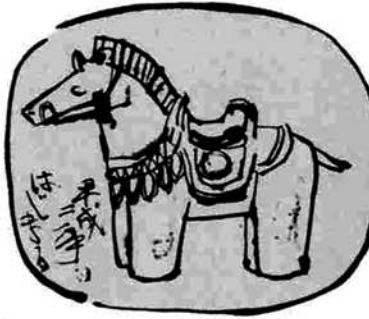

「馬がいなくなると、天気がよくなる」とか、「馬がはねると雨になる」とか。一方では、「雨になる」のではなく「晴

れる」と、反対の意味を言う地方もあります。馬と人間との関係、その地域の気候条件などの違いによるのでしょう。馬偏のつく文字。駅、駐車場などは現代でも重要な交通用語です。かつて、馬が活躍した時代がしのべられます。ところで、初詣でや合格祈願に奉納する絵馬は、もとは馬を奉納する代わりに、馬の絵を書いたのが始まりです。さて、今年、馬力アップして大いに頑張りますか、それとも馬耳東風……マイペースでのんびりいきますか。いずれにしても、ウマく乗り切りたいものです。

議会だより

一般会計補正予算
九千二百百万円追加補正

平成元年度第四回定例議会は十二月十六日
招集され(会期五日)、平成元年度一般会計
補正予算(第七号)をはじめ、国民健康保険
事業等六特別会計の補正予算及び条例の一部
改正などが審議され、原案どおり可決承認さ
れました。
その主な概要は次のとおりです。

補正予算関係

- 一般会計は歳入歳出それぞれ九千二百八十万円を追加し、予算総額は四十一億六千六百七十万円となりました。
- 補正の主なものは次のとおりです。
- 公有財産購入費
 - 二四、八二〇千円 (岩塚国鉄用地・朝日運動公園・岩田多目的広場・役場庁舎裏地)
 - 二、八五〇千円 来迎寺・白山保育所施設費
 - 十二万六千円、水道事業六十六万円、下水道事業四十三万円がそれぞれ追加補正されました。
- 町道補修費 二、〇〇〇千円
- 除雪運転委託料 二、〇〇〇千円
- 長谷川邸管理費及び除雪委託料 一、六五九千円
- 土木施設災害復旧費 三、〇〇〇千円
- 特別会計については、国民健康保険事業三十四万七千円、老人保健千四百四十三万二千円、農業集落排水事業四百八十四万四千円、ガス事業四百六十二万六千円、水道事業六十六万円、下水道事業四十三万円がそれぞれ追加補正されました。

条例関係

越路町議会の議員の報酬及び費用弁償に関する条例の一部を改正する条例
(主な改正点)
期末手当での支給率の改正
越路町職員の給与に関する条例の一部を改正する条例(主な改正点)
人事院勧告に準ずる給与等の改正
越路町職員の旅費に関する

条例の一部を改正する条例(主な改正点)
旅費の支給率の改正
工事請負契約関係
林道打谷線開設工事
請負者 (榎宮川建設 一、三三九千円増額して、三七、九〇四千円とする。
塚山地区農道整備3次工事
請負者 (榎西栄建設 一、二三〇、八五〇円増額して四〇、三七〇、八五〇円とする。)

一般質問

本定例議会において次のとおり一般質問が行われ、町長の政治姿勢を求めました。(質問者の氏名、質問事項のみ、敬称略)
内藤五郎
農政と有機農法の推進について
高齢化の対応について



歳時記

北風の吹く深夜、家路を急ぐ少年たちに会いました。
「いま寒稽古の帰りです」「そう、剣道?」「柔道?」「いいえ、学習塾です」
なるほど、寒中は受験勉強の追い込みの時期でもあるのです。
大寒は、二十四節気の一つで、新暦では一月二十日ごろです。小寒が一月六日ごろでこの日から大寒を経て節分ま



寒中

での約三十日間が、いわゆる寒中で、一年中で最も寒い時期とされています。
この期間に武術や芸事の練習をすると上達するとされ、寒稽古をする風習があります。
また、修業や祈願のために冷水を浴びる「寒垢離」、裸やはだし、白衣などで神仏に参る「寒参り」もあります。

寒は酒の仕込み、そうめん作りなどのシーズンでもあり、また、寒鯛など海の幸のおいしい時期でもあります。
ところで、お知らせが少し遅れましたが、今年の元旦は「二十四時間プラス一秒」であったことをご存知でしたか。これは、地球の自転がごくわずかず遅くなっていることから、地球の自転に基づく時刻(世界時)と、標準時の基になっている原子時計の時間のズレ(うるう秒)が出るため、元旦の当日午前八時五十九分五十九秒の後に一秒を加えて、八時五十九分六十秒にして、その一秒後を午前九時とする修正が行われました。

| 例1 | 新年金額 (月額) | 差額 (月額) | 2年2月に支払われる額 新年金3ヶ月分+差額7ヶ月分 |
|------------------------------------|---------------|-------------|-------------------------------|
| 厚生年金(旧法)で 月額約135,000円受給している方の場合 | 約 140,000円 | 約 5,000円 | 約 455,000円 |

| 例2 | 新年金額 (月額) | 差額 (月額) | 2年2月に支払われる額 新年金2ヶ月分+差額8ヶ月分 |
|-----------------------------------|--------------|-------------|-------------------------------|
| 国民年金(旧法)で 月額約30,000円受給している方の場合 | 約 31,000円 | 約 1,000円 | 約 71,000円 |

新年金額の支払いは

先の一四国会に提出され、継続審議となっております。国民年金法等の一部を改正する法律案は、第一一六臨時国会で十二月十五日に成立いたしましたので、その一部をお知らせします。
新年金額での支払いは、厚生年金が二月一日の支払日から、そして国民年金は二月十五日の支払日から実施されます。
なお、厚生年金のうち郵便局の現金払いは二月の十三日となります。

厚生年金 2月1日から
国民年金 2月15日から

この二月支払いは、昨年四月以降の改定差額が含まれます。
今回の年金額の引上げは、平成元年四月に遡って実施されることになりました。
したがって、厚生年金・国民年金とも既にそれぞれ平成元年十一月、十二月に前月までの月分の年金額が支払われていますので、平成二年二月の支払いは、前回の支払い以降の月分の新年金額と、四月から既に支払済みの月分までの差額とがあわせて支払われることとなります。
なお、年金受給者の方それぞれによって違いはありますが、二月に支給される老齢年金の年金額の内訳を例示するとおおよそ上のようになります。



新成人に贈る言葉
「可能性の芽に向かって挑戦しよう」
おめでとー二十歳!
二十歳になった皆さん、今年新しい門出の年です。国民の祝日である「成人の日」は、次代を担う若い皆さんへ

県統計協会から
先に購入いただきました、「県民手帳」に誤りがありました。
資料編55ページ下から12行目(自動車安全運転センター)
電話(誤) 025-265-2344
(正) 025-256-2344

110番の日

交通事故 見たら聞いたら 110番

救急車出動状況

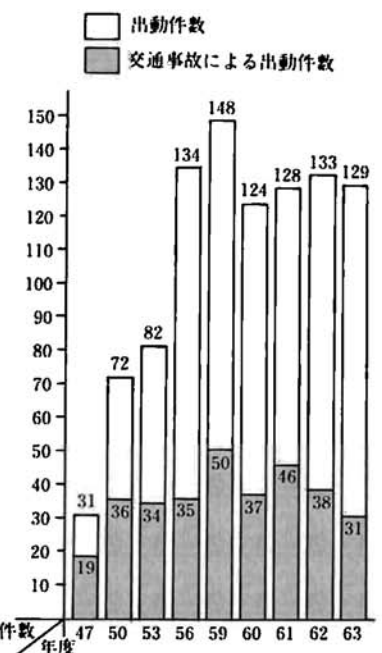

さて、お話しが横道にそれましたが、寒中は心臓疾患や脳内出血の多い季節でもあります。突然の事故のときに、頼りになるのは119番ですね。救急車を利用できるのは、急病や事故による傷病者で、緊急に搬送する必要がある、他に適当な搬送手段がない場合に限りです。
「119番」と並んで大切なのが「110番」です。
110番は、警察に事件や事故を知らせる手段の一つです。「事件かな」と思ったらまず、110番を!!
◎110番通報に必要なこと
一、何が起きたのか
けんか、強盗、悲鳴など
一、時間と場所を正確に
一、犯人の手がかり
人相、服装、特徴など
一、自動車、バイクなどの色、型、ナンバー、特徴など
◎公衆電話での110番は
△赤、ピンク電話のとき
店の人に「カギ」で切りかえてもらってから
△青電話のとき
緊急呼び出し機のあるときは、そのまま。ないときは、十円を入れて回す。



記入上の約束

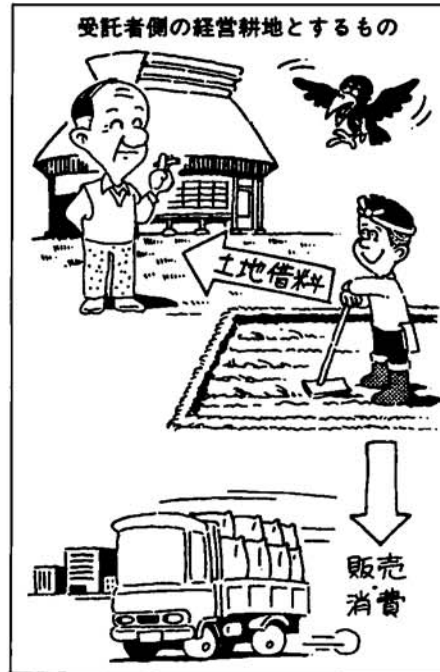
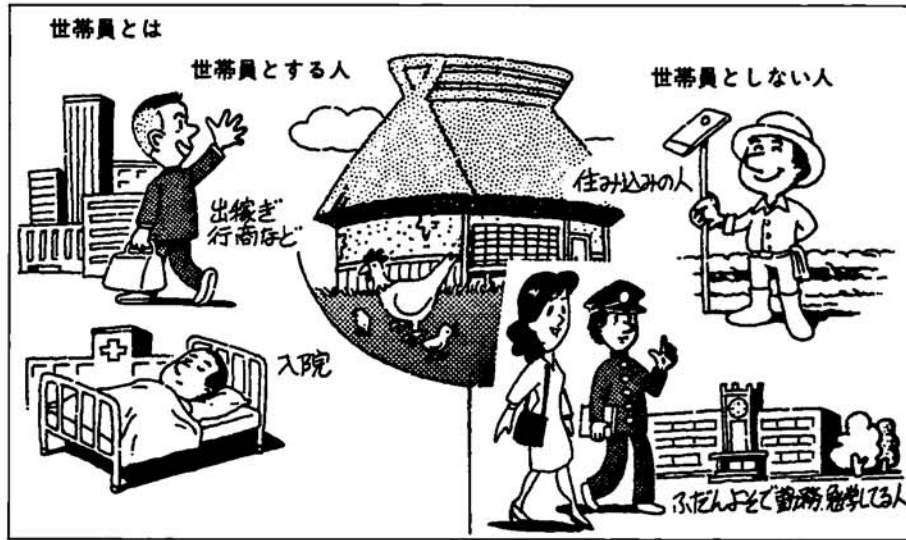

1990年 世界農林業 せんさす

平成2年2月1日現在で実施



農林水産省では、平成2年2月1日現在で、全国の農家、林家などを対象に「世界農林業センサス」を実施します。農業をとりまく諸情勢は、近年目まぐるしく変わり、米の生産調整は農業の経営形態を大きく変化させつつあります。この農林業センサスは、昭和二十五年以降定期的に行われ、特に今回は十年に一度の

大規模調査の年であり、農業がもつ重要課題やその使命、これからの政策・方策などを見出す重要な役割を果してくれる調査です。調査対象は、全国の農家、林家など農林業を営む事業者のほか、農業サービス事業者及び農業集落のすべてを対象として行う調査で「農林業に関する国勢調査」ともいえます。調査の結果は、国や地方公共団体をはじめ各方面で農業施策推進などの基礎資料として広く利用されます。調査員がお伺いして、農林業の経営状況などをお尋ねしますので、ご協力をお願いします。

なお、調査した事項は、統計だけに使われるもので、個人の課税等の目的に

経営耕地面積

10アール以上の世帯全てが対象

統計調査で大臣表彰

食物流通統計調査並びに毎日勤労統計調査において、功績のありました調査補助員及び事業所が、県の推せんにより、次の表彰を受けられました。

- ◎農林水産大臣感謝状 (食物流通統計調査) 郷 芳久 (飯塚)
- ◎労働大臣表彰 (毎月勤労統計調査) ヨネックス㈱ (西谷)



調査の対象

○農家調査 農家調査は、すべての農家が調査の対象となります。調査は、農業経営の実態把握を目的とした詳細調査と農地、労働力等の資源量把握に限定した簡略調査に分けられます。農家自身が記入する項目と調査員が記入する項目がありますので、調査員の説明に基づき記入してください。

○林家調査 林家調査は、すべての林家が調査の対象となります。そのうち農家林家(保有山林面積が10アール以上の農家)は、農家調査に併せて行い、非農家林家は保有山林面積一ヘクタール以上を調査票により調査します。

西 (女) 長寿おめで

とうございます 東 (男)



新保トキさん (97歳)

行司越路町長 越路町 社会福祉協議会 老人会



桑原キイさん (96歳)

Table with 7 columns: 番付, 住所, 氏名, 生年月日, 満年齢, 世帯主. Lists names and birth dates of women aged 97 and over.



小林與吉さん (94歳)

葉柳免 長寿万歳 越路町長寿者番付表

(平成元年十二月二十五日現在)



新保茂一郎さん (91歳)

Table with 7 columns: 番付, 住所, 氏名, 生年月日, 満年齢, 世帯主. Lists names and birth dates of men aged 94 and over.

新潟県の最低賃金

産業別最低賃金は、今後、定期改訂は行われず、社会情勢により随時改訂されることにより変わります。最低賃金には、時間外労働、休日労働および深夜の賃金並びに臨時に支払われる賃金(結婚手当など)・ヶ月を超える期間ごとに支払われる賃金(賞与など)・精皆勤手当・通勤手当・家族手当は算入されません。最低賃金の時間額はパートなど時間給制の労働者に、日額はそれ以外の労働者に、それぞれ適用されます。

| 最低賃金の件名 | 改定最低賃金額 | | 発効年月日 | |
|-------------------------|----------------------|--------|----------|------------|
| | 1日 | 1時間 | | |
| 新潟県最低賃金 | 3,803円 | 476円 | 元. 10. 1 | |
| 産業別最低賃金 | 食料品・飲料・最低賃金 | 4,007円 | 501円 | 63. 12. 10 |
| | 飼料製造業 | 4,181円 | 525円 | 63. 12. 15 |
| | 出版・印刷・同関連産業最低賃金 | 3,925円 | 491円 | 63. 12. 10 |
| | 卸売・小売業最低賃金 | 4,128円 | 516円 | 63. 12. 25 |
| | 木材・木製品・家具・装備品製造業最低賃金 | 3,772円 | 472円 | 元. 10. 1 |
| | 繊維産業最低賃金 | 4,205円 | 526円 | 64. 1. 11 |
| 機械・金属製品等製造業及び自動車整備業最低賃金 | | | | |

応援します ゆとりある人生 事業主の退職金制度

〔小規模企業共済〕 「小規模企業共済制度」は、いわば国がつくった事業主の退職金です。月々掛金を納付していただくことによって、事業をやめたり、役員を退職したときなど第一線を退いたときに法律で定められた共済金が支払われます。すでに加入者数は、百二十万人をこえており、大きな共済の輪にな



小型ボイラーの特別教育講座

日本ボイラー協会では、小型ボイラーの取扱いについて左記の要領で特別教育講習会を開催します。
一、講習会場と日時
長岡市・けさじろ荘
2年1月18日(木) 19日(金)
時間は9時～16時
二、講習科目
○ボイラーの構造と燃料、
○関係法令
一人五、五〇〇円
三、申込方法
申込書に受講料を添えて〒950新潟市東万代町一丁目三十 日本ボイラー協会

税の泉

初詣で——年頭にあたり家族の健康を願い、一年の無事を祈る風習です。しかし一年の間には思わぬケガや病気になる、多額の医療費を支払うことも起こります。そんなときに受けられるのが医療費控除です。
▼医療費とらないもの
確定申告で医療費控除を受けるときには、平成元年中に支払った医療費の領収書を確定申告書に添付するか、確定申告書の提出の際に提示してください。
なお、次のような費用は医療費になりませんのでご注意ください。
■容姿を美化し、容ぼうを変えるなどの目的で支払った整形手術の費用
■健康増進や疾病予防などのための医薬品の購入費
■親族に支払う療養上の世話の費用
■治療を受けるために、直接必要としない近視・遠視のメガネ、補聴器などの購入費

新潟支部へ持参するか現金書留で
五、締切
定員(50人)になり次第
六、受講資格
18歳以上
詳しいことは日本ボイラー協会新潟支部(☎025-245-17535)へ

血液は人工的にはつくれない

献血をすると、あなたの健康状態が分かります。献血された血液は、肝機能・腎機能などについて検査され、その結果は本人に郵送されてきます。このような利点をいかして、はたかからの健康管理を行ってみたいかがですか。人間の血液は、人工的にはつくり出すことができないのです。多くの患者さんを救うために、新社会人となった二十歳の皆さんのご協力をお願いします。



消費者の窓

揚げ油の使い方・捨て方 上手な使い方

さし油をしながら上手に使えば、少なくとも5～6回は十分につかえます。ただ、食用油は酸化されやすく、この酸化は空気中の酸素、温度、光などにより促進されますから、揚げるときの温度は上げ過ぎないこと、使い終わったら出来るだけ早く温度を下げ、冷暗所に保存します。未開封の油は缶入りか最も保存性がよく、次いで瓶入りです。ポリ容器入りのものは紫外線がある程度通すので、やや劣ります。

賢い捨て方

揚げ油として適当でなくなった場合①新聞紙などに染み込ませ、空の牛乳パックなどに入れて捨てる。②市販の廃油処理剤を利用する。③廃油を回収してもらい、洗濯石鹸と交換する。なお、廃油を直接捨てると、排水管を詰まらせるだけでなく、環境汚染の原因にもなります。

—— ダイヤルしてみよう ——
消費者情報 ☎025-285-7000
訪問販売のトラブル防止……………1月8日～1月16日
子供の好きな食品の問題点……………1月16日～1月22日
消費生活相談事例……………1月22日～1月29日
ビデオテープの保管方法……………1月29日～2月5日
※緊急な消費生活情報は予定を変更することがあります。

NHK学園の

通信講座で学習を

NHK学園では、生涯学習講座の冬の受講生(通信講座)を募集しています。
☆生涯学習講座
教養と趣味を深めるための書道、硬筆、俳句、短歌、囲碁など五十八講座です。
申込受付 一月末日まで
☆海外在住者コース
海外在住の社会人、青少年が生涯学習講座の書道、硬筆、楽しい母と子の書き方、文筆、小論文・作文セミナーなどを通信講座で学習します。
申込受付 一年を通じていつでも受付しています。
☆詳しい案内書を希望の方は
〒一八六〇一東京都国立市富士見台二一三六
NHK学園八E十一係へ
講座名あなたの郵便番号、住所、氏名、電話番号を記入してご請求ください。案内書は無料です。

技能開発センター

二月研修コース
。どなたでも受講できます。
。講習開始七日前で締切り。
。申し込みは電話又はハガキで。
。受講料 一、〇〇〇円
五、〇〇〇円

| 研修コース | 期間 |
|------------------|-------------------|
| 初級品質管理 | 3・4 |
| パソコンBASIC | 9・13 18は休 |
| CAD/CAM (G-I) | 26 1% |
| TIG溶接 (II) | 3・4 |
| パイプ溶接 (NIPP相当) | 24・25 |
| 木工技術 | 2・11の 金・土・日 |
| 金庫修理 | 10・11の 6・16の |
| 有線テレビの基礎 | 15・17の 火・水・木・金 |
| ロジックシーケンスの基礎 | 15・17の 月・火・木・金 |
| 機械力学 | 5・18 |
| 工作機械の機構 | 19・22 |
| CAD/CAM (M-I) | 5・18 |
| 被覆アーク溶接 (半自動溶接) | 22・23・26・27 |
| JIS検定受検者 (半自動溶接) | 22・23・26・27 |

時間 ① 9時～16時
② 18時～21時
。申込・問合せ先
〒940長岡市住吉三一一一
新潟技能開発センター
☎(37)0450

MY・TOWN スポーツ

いい日!
いい汗!
いい笑顔!

申し込み・問い合わせは
町教育委員会へ
☎92-4655
～各種大会や
教室のご案内～

1・2月のスポーツ

いよいよ、スキーシーズン!!
スキー行事のごあんない

*スキー指導講習会

日時 1月21日(日) 午前10時～
会場 塚野山向坂スキー場
主催 町スキー連盟
対象者 小学生以上一般
内容 初級から上級者までを指導
その他 参加者は昼食持参のこと
参加申込み・問い合わせ先

塚野山 杉田 一美(94-2501)

*第29回町民スキー大会

日時 2月18日(日) 午前9時～
会場 ○距離 塚山中学校裏 (午前)
○アルペン 塚野山向坂スキー場 (午後)
対象 町内に居住もしくは勤務されている方で小学生以上一般の方。
種目 (1)距離 (2)距離リレー
(3)大回転 (4)回転
※上記の問い合わせ先 塚野山 杉田一美 (94-2501)
教育委員会社会教育係 (大会事務局)
(92-4655)

尚、大会の詳細については来月号の町広報紙に掲載。



第27回町民スキー大会

少年少女柔剣道教室のお知らせ

○柔道教室

とき 1月20日(土)午後7時30分～
ところ 旧役場(柔道場)
内容 新年初げいこ
参加申込み、問い合わせ先
来迎寺 稲川 豊
☎92-2544



○剣道教室

とき 1月20日(土)午後3時～
ところ 越路町総合福祉センター
内容 新年初げいこ
※1月27日(土)より毎週土曜日午後3時30分～旧役場(剣道場)にて、けいこを行ないます。



参加者募集!!

ご婦人の方、さわやかな汗を流しませんか!

*婦人バレーボール教室

とき 1月19日～毎週金曜日 午後1時～
ところ 町民体育館
対象者 町内のご婦人の方
内容 バレーボールの基礎よりゲームまで
指導者 町教育委員会職員
参加料 保険料として1,050円(未加入の方のみ)

公民館だより

公民館は、住民のために教育、学術及び文化に関する各種の事業を行い、住民の教養の向上、健康の増進、情操の純化を図り、生活文化の振興、社会福祉の増進に寄与することが目的です。

——“紹介”——



(るんるん親子教室、会場：福祉センター)

るんるん親子教室は、毎月1回町内全域から、保育所へ入る前の子供達が集まって、おかあさんや、おばあちゃんといっしょに“楽しもう、という教室です。



(社交ダンス講習会、会場：福祉センター)

踊る喜びと仲間との親睦交流を目的に、10回に渡って練習したダンス講習会も、12月7日のミニダンスパーティーを最後に、全日程を終了しました。今年の講習会は約70名もの参加があり、会場せましく踊っていました。

町民囲碁大会

11月26日(日)越路町総合福祉センターを会場に多数の参加者を集め町民囲碁大会が開催されました。成績は次の通りです。

- 1位 野沢昌夫 殿
- 2位 田中正明 殿
- 3位 平沢英郎 殿

(主管 町囲碁連盟)

教育百年史“社会教育編、資料募集

町教育委員会では教育百年史“学校教育編”の発行に引き続き、現在“社会教育編”を、来年度発行に向け準備をしています。これにともない、下記の内容により皆様がお持ちの情報や資料等がありましたら、お寄せいただきますようお願いいたします。

お願いしたいもの

・青年会、婦人会等の各地域の活動記録やその写真です。

(例) 明治、大正、昭和(町合併前)期の青年や婦人、子供の組織や遊び、習いごと等様々な活動の話しの出来る方、又は写真資料等。

連絡先 町教育委員会(役場内)

92-4655 (社会教育係)

訂正

12月号でお知らせしました文化展(第30回菊花展)の欄で、総合5位の大塩豊次さんの名前が大塩志郎となっております。お詫びして訂正いたします。

1月の行事

○るんるん親子教室

期日：1月17日(水) 場所：福祉センター