

No. 105 7月
昭和57年

発行 新潟県川口町長 青柳 弘
編集 川口町役場企画課
(〒949-75 ☎025889(代)3111)

広報 かわぐち

危険物取扱者試験案内

昭和57年度第一回危険物取扱者試験について
一試験の種類
・甲種危険物取扱者試験
・乙種危険物取扱者試験
・丙種危険物取扱者試験
二試験期日
・57年7月27日(火)
三願書の受付期間
・57年7月1日～3日まで
四願書の提出先

新潟市学校町通り一番町
新潟県総務部消防防災課危険物係
係あて
五その他
※受講申込み申請書は地域消防川口出張所にあります。
※くわしくは地域消防署へおたずねください。
(☎31-3311)

県内交通事故発生状況 テレビ放映のお知らせ

県内の交通事故発生状況が、次により各テレビ局で放映されています。
事故防止には、お互いに気をつけましょう。
テレビ局 放映日
NHK 毎週金曜日午後六時半～
ニユーセンター 630新潟
BSN 毎日午前十時
あなたのチャンネル
毎日午後六時
BSN ニュースワイド
NST 毎日午後六時半

NSTワイド630
TNN 毎日午後十時五九分

西川口地区 むらづくり大会 七月四日開催

西川口むらづくり推進委員会、西川口地区公民館の主催で進められている「むらづくり」の活動については、広報かわぐち一月号で紹介したところです。
このほど活動の一部である、生活誌・ふるさとと昔が刊行しました。地区老人クラブの皆さんが語部あるいは著者となったこの書は、肩のこらない素朴な味わいの生活誌となりました。(一部千円農協営農課で限定販売中)
なお、七月四日(日)午後一時半より、西川口集落開発センターにおいて、むらづくり大会、西川口今と昔を開きます。
みんなで考える発表が四つと、おはなしが予定されています。
気軽に参加してください。

おわび
6月号戸籍お誕生の欄、阿部美由記は、阿部美由紀、おくやみの欄、中村定吉は、中林定吉の誤りでした。

昭和五十七年八月一日現在

人口	6,674 人
男	3,259 人
女	3,415 人
世帯数	1,521 戸

泉水小学校
さよなら大運動会(6月13日)



おもな内容

- 木沢ミニ総バ事業スタート……………2～5
- 少年、非行、まさかうちの子が……………6～7
- あなたの町税は?……………8～9
- 川口まつり……………10
- スポーツコーナー……………11
- お知らせコーナー……………12～14

農業経営基盤強化と
明るく安全快適な居住環境をめざして

木沢地区農村基盤

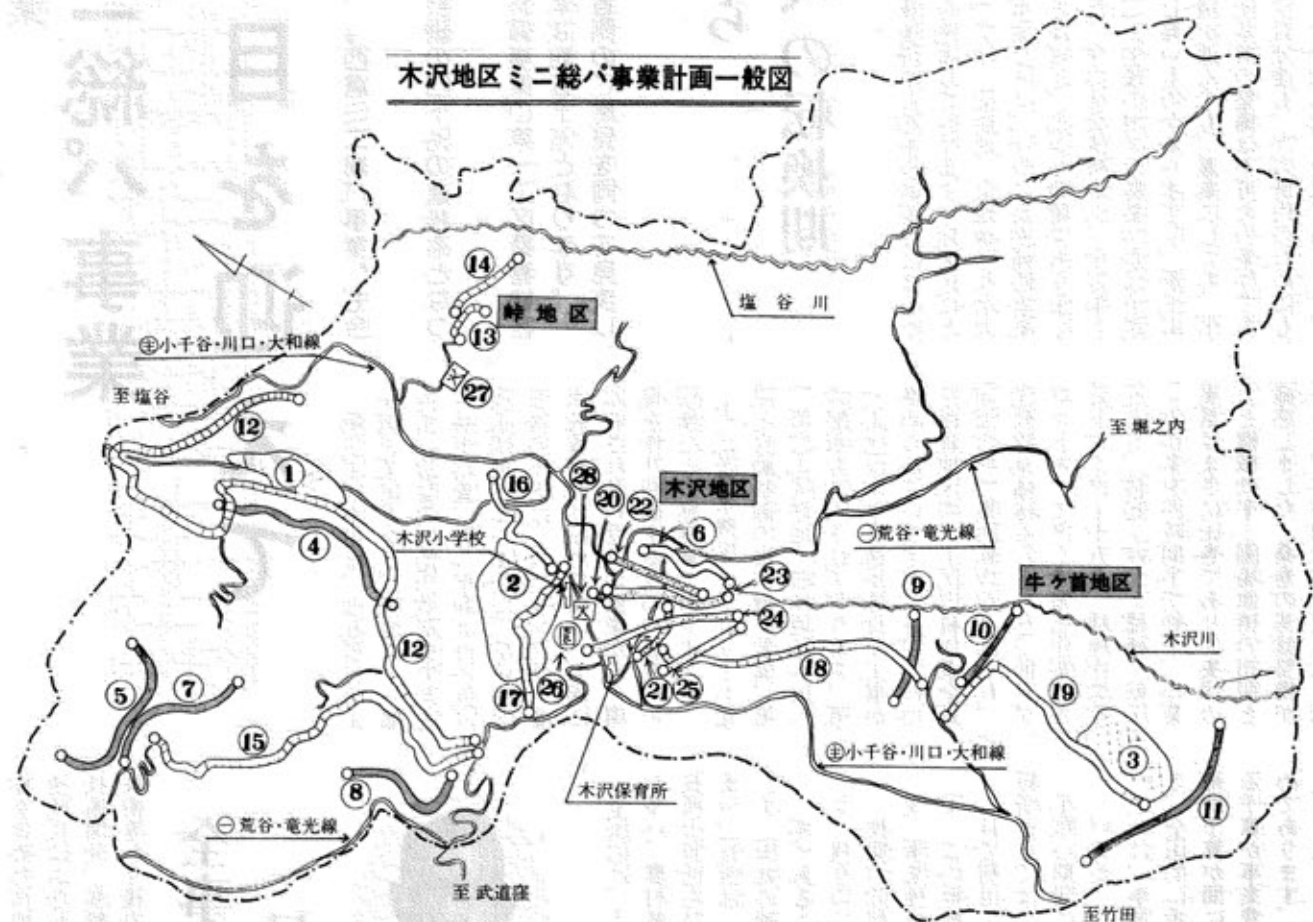

木沢ミニ地区の現況
集落圏 650ha 総事業費 4億1千万円

人口戸数	実数 (構成比)	総人口	農家人口	総人口	農家戸数	農家戸数の内訳		
		390人 (100)	390人 (100)	96戸 (100)	96戸 (100)	専業 0 (0)	1種兼業 24 (25)	2種兼業 72 (75)
土地基盤	実数 (整備率%)	は場整備	畑・耕地	農業用排水施設	集落内道路改良率	集落排水	営農飲雑用水	
		水田	26ha (0)	7,400m (20)	農道 8,600m (20) 集落道 3,900m (65)	2,500m (30)	96戸 (0)	
経済地帯	主要農作物	戸当り平均農用地面積	農振整備計画	農振農用地率	都市計画	地域指定		
		水稲	0.82ha/戸	年月 56 12	71%	区域指定	線引き	特豪 急傾斜
					年月	年月	年月	年月
					年月	年月	年月	年月

ミニ総パ事業

総合整備事業計画まとまる

木沢地区農村基盤総合整備事業計画概要表

区分	番号	地区名	地区各	事業量
農業生産基盤整備	①	圃場整備	峠	2.0 ha
	②		木沢	4.0 ha
	③		牛ヶ首	3.0 ha
	④	農業用々水施設整備	峠	840 m
	⑤		木沢(1)	590 m
	⑥		木沢(2)	320 m
	⑦	農業用排水施設整備	木沢(1)	620 m
	⑧		木沢(2)	700 m
	⑨		牛ヶ首(1)	355 m
	⑩		牛ヶ首(2)	370 m
	⑪		牛ヶ首(3)	650 m
	⑫	農道整備	日影	2,020 m
	⑬		峠	160 m
	⑭		村下	340 m
	⑮		西向	1,200 m
	⑯		池ノ立	520 m
	⑰		中田	580 m
	⑱		木沢	840 m
	生活環境基盤整備	⑲		牛ヶ首
⑳		農業集落道整備	木沢(1)	100 m
㉑			木沢(2)	250 m
㉒		農業集落排水施設整備	木沢(1)	240 m
㉓			木沢(2)	350 m
㉔			木沢(3)	430 m
㉕			木沢(4)	210 m
㉖		農村公園緑地整備	木沢	1ヶ所
㉗		集落防災安全施設整備	峠	1ヶ所
㉘		木沢	1ヶ所	

今年7月 工事に着手

当町三地区目の「木沢ミニ総パ事業」の全体計画が、このほどまとまり昭和五十七年七月一部着工します。

和五十六年度には、上川地区、今年度からは木沢地区がスタートします。

このうち、今年度は集落排水施設から着手します。

同地区は、町の中心部から七キロメートル東北に位置した山間地で、三集落(木沢、牛ヶ首、峠)から構成されています。現在、各集落の農業は、牛ヶ首、峠地区では水田プラス養蠶、木沢地区では水田を中心に営まれています。

同地区一戸当たり平均農用地面積八十二アール。水利状況を見ますと、用水源の八十%は湧水に依存している現状で、用水量が不安定であることから各家庭の雑排水も直接、農地及び農業用排水路に排泄され改善が急がれていました。又、道路をはじめとする生活基盤全体にわたり、未整備部分が多い現状から地区民九十六戸の、木沢ミニ総パ事業によせる期待は大きなものがあります。

基盤整備として、圃場整備三ヶ所、農道整備八ヶ所、農業用排水施設整備一ヶ所のほか生活環境基盤整備として農業集落道整備として二ヶ所、農業集落排水施設整備四ヶ所、集落防災安全施設整備二ヶ所、農村公園緑地整備一ヶ所などが盛り込まれています。

同地区における計画の特色は、西倉地区と同じく、農村基盤整備

が主体となっており、純農村地域(農家人口三百九十人)の農業基盤と、生活環境の整備を総合的に推進します。

同地区は、町の中心部から七キロメートル東北に位置した山間地で、三集落(木沢、牛ヶ首、峠)から構成されています。現在、各集落の農業は、牛ヶ首、峠地区では水田プラス養蠶、木沢地区では水田を中心に営まれています。

農村基盤総合整備事業

西倉ミニ総パ事業

4年目を迎えて

昭和五十四年にスタートした、『西倉ミニ総パ事業』も今年で四年目を迎えました。昭和五十七年六月現在で全体計画の四十%の進捗率となつています。昭和五十七年度末には、圃場整備事業の第一工区桑巻地区と農道桑巻線が完了し工事進捗率は約五十%となります。そこで同事業について、受益者側の意見を伺つて見ました。

守りの農業から攻めの農業への転換期



西倉 関和馬

西倉地区農業基盤総合整備事業は、五十四年度第三工区から着工され、五五年度上ノ原揚水機場、五六年度第一工区と次第にその形を整えつつあります。この間町長さんや先頭に、担当職員諸兄の、予

第三工区水田は、五五年一〇a区画の美田となり、畑地は、一部西瓜、秋野菜の試作、牧草をすき込み耕土培養、五六年春は白一色の西瓜団地となりました。早い梅雨明後の干天に、スプリンクラー灌水装置が回り始めた時は、天候に左右され易い受けの農業から、環境を作り制御する攻めの農業への転換だと、感無量でありました。上ノ原揚水機場はコンクリート建屋と自動制御の揚水機を装備、第二第三工区畑地、前島地区水田への配水も計画されております。第一工区は本年度通年施行で工事が進められていますが、一部三、四haを西倉地区の、工区内耕作者全員参加の形で集団転作が計画され、先般牧草種を蒔きました。前日プロドキヤスターで施肥作業、当日トラクター十五台、耕種作業等五名で、耕起・砕土・種蒔・転圧の作業を四時間半で終了、作業風景はまさに圧巻であり、集団の力と機械効率・圃場面積の相関と痛感しました。桑巻の基盤整備が終ると、本格的対応を迫られる転

全事業の

早期完成を望む



中新田 山田彦作

作を含めた畑地の効率的運用、高速時代にふさわしい作目の選択、技術開発、基盤整備後の安定稲作技術等が今後の課題であります。埋蔵文化財等の問題もある第二工区畑地、集落環境整備等も完工して、新生西倉となる日の、一年も早い事を祈っております。全国的に、よい制度として希望が多い、農村基盤総合整備事業の長所と短所をひろって見ますと、まづ、長所は、① 国県の補助率が七五%で高率であること。② 残りの二五%についても、長期の低利融資があること。③ 事業種目がはば広いこと。④ この地域に適合した事業種目で利用し易いこと。短所としては① 短い期間に全事業が完了しないこと。これは、事業規模が大きいことと、全国的に希望が多くて、国の補助予算が間に合わず、年々割当る予算が事業費に比べて少ないためであります。西倉地区農村基盤総合整備事業

明日への農業経営

基盤が確立された。



吉要 江島 牛ヶ島

た事業の、すばらしい、立派な姿をみますと、これら、産みの苦労も忘れて、一日も早い、全事業の完成を、受益地区こそぞって、心から願っているのが現状であります。

に経営基盤の路線をしいた事を、今喜びに感じます。西倉地区ミニ総パ受益者の方々から貴重なご意見をいただきましたことを事業担当課として厚く御礼を申し上げます。ご意見のなかにもありますとおり、この事業は農業生産基盤と集落基盤を一体として整備できるもので、しかも高率補助であり農山村地帯にとつては大きな魅力であります。それがために全国的に希望地区が多く、国の予算が追いつかず事業が遅れているのが実情です。町では、あらゆる機会を通じ国、県に対し予算獲得の運動をしており、県内の他の町村より進捗率は高くなっております。

泉水小学校建築事業 7月着工される

昭和57年度請負工事発注状況一覧表 6月20日現在

Table with 4 columns: 事業費, 工事名, ヶ所数, 金額. It lists various construction projects like '小学校建築', '西倉ミニ総パ', '農地災害復旧', etc., with their respective costs and locations.

昭和57年度 請負工事発注状況中間報告

当町工事発注状況は、六月二十日現在、四十五ヶ所、総工事費約四億五千万円となっております。これは、町の当初予算によると工事の発注率は五十%を超えており、例年になく早期着工に務めている事が伺えます。各工事の内訳は別表のとおりです。すが、今年度は学校建築のウェイトが高く、泉水小学校建築工事が主力工事となっております。西倉、上川、木沢各地区の「ミニ総パ事業」がつつき、発注されております。関係者一同、無事故と早期完成を望んでいます。

西倉地区ではいま基盤整備事業が行われています。この工事を行うにあたり、卯ノ木との水利権の問題、一畝畑の調整問題がありました。又認可当所三年で、終了可と言ふ工事が、予算等の問題で、伸々になっていきます。長びく工事の中で、今この工事をやる事が、良いのか、否か、自問自答の時もありました。事業のむづかしさに不安を感じる事も、時々ありました。今、工事なかばの基盤整備を見る時、このミニ総パ事業を、やっつて良かった、この時期にやらなければならなかったと確信します。この事業により、水利権問題が解決しました。水田が整備され、長い間維持管理に苦しんだ水路が良くなり、畑も集団化されます。明日の農業経営に、若き経営者



まさかうちの子が!!

少年非行

もつすぐ子供たちにとって、楽しい夏休み。日頃、興味をもっていたけれど時間がなくてできなかったことに挑戦してみたり、海水浴、旅行などのプランも、夏休みという超大型休暇には実現できません。一方、この長い休みは子供たちを開放的な気分にする事から、非行に走らせがちな季節でもあります。ちなみに、辞書では、非行とは「あるまじき行い、正しくない行為」とあります。

「まさか、うちの子が。」わが子だけは青少年非行と無縁であると言いたい親がいるでしょう。青少年の非行問題を考えるとき解決の道を探るとき、現在の青少年がどのような意識を持っているのかを知ることが不可欠となってきています。

昭和五十六年版青少年白書の中から、十年前と現在の青少年の価値観の変化を、追ってみることにします。

家庭的な豊かさより、愛情豊かな家庭を求めている青少年が増加しています。生活信条

非行防止は家庭から

自分をとりまく周囲の人たちとの協調に重きを置いた、情緒的に安定した生活を求める青少年が増加しています。生きがい

仕事や勉強、社会奉仕などを通

最近の少年非行に思うこと

小千谷警察署川口幹部派出所長

佐藤 昭二



所長 佐藤昭二氏

少年非行は、社会病理現象といわれて久しい。そして、最近

しての自己実現よりも、余暇活動などに生きがいを見いだしている青少年が増加しています。治療より予防と言われて久しいのが医学、これと同じことが青少年非行の場合にもあてはまるのではないのでしょうか。非行に走る前には何らかの兆候が見えるものです。深みにはまらないうちに悪の芽を摘みとってしましましょう。

また、非行内容も、悪質化し、

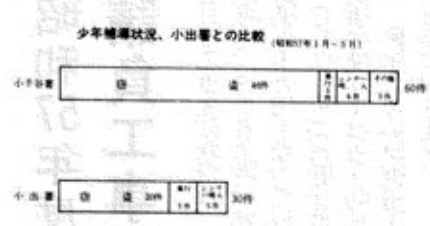
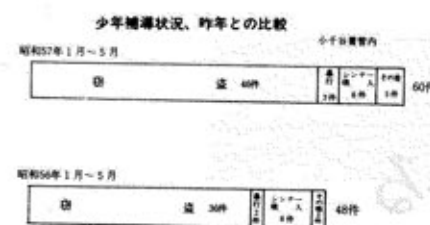

粗暴化しているほか、低年令化の傾向もつがえるところである。この傾向は、当署管内の補導事例にも端的にあらわれている。昨年発生した少年による強姦事件、校内暴力事件、中学生の万引き事件などはその最たるものであろう。では、なぜこのように少年非行が増加するのか・・・これは現代社会の大きな課題である。ただ、一般的にいわれることは、家庭における教育機能が低下していること、地域における非行抑止機能が低下していること、少年を取り巻く社会的な環境が悪化していることなどである。

私も非行防止にたずさわるものとして、確かにそう思う。子供のしつけに無関心な父親、隣近所の迷惑をおかまいなしの母親、性を商品化した低俗雑誌など枚挙にいとまがないからである。それでは、これら原因を踏まえて、少年非行防止はいかにあるべきであろうか。これはむづかしい

問題である。昔から、非行防止に特効薬はないといわれている。とするならば、やはり家庭、学校、地域が一体となって、非行防止に取り組む以外に方法はないと思う。お互いの一歩一歩の積み重ねが、非行防止という大きな山となつて

青少年の非行に思う

川口中学校長

遠藤 政美



校長 遠藤政美氏

結実すると思うのである。「はえば立て、立てば歩めの親心」。われわれ大人は、この初心にかえり、まず自分自身の姿勢を正すとともに、他人の子にもわが子と同じ愛情をかたむけていきたいものである。

この健康でたくましい中学生。真剣で純朴さをもつ子のどこに不相応な悩みや悪意が秘められているのか、不思議に思っばかりである。しかし、毎日の新聞やニュース、その種の会議に示される資料には、考えられない非行や反社会的行動の数々が現実として増加している。青少年の非行には、戦後から三つの波があるといわれる。しかし、昨今の家庭内・学校内の行動や暴力から端を発して、他の非行へ発展することは新事態のようである。一般的良識人は、いわゆる荒れた青少年の状態を大きな社会問題として、深く憂慮し、原因を考察し、対策に苦慮しているが、その実効は上らないのが実情である。死に急ぐ中学生、結果を考えない放火シンナー遊びを頂点とする遊び型非行等、どの実態を考えても、ただ「わからない」と嘆いた三時のあなたの司会がいた。

ある講演会で、「子どもを直そうとするな、わからうとせよ」という話があり、今昔の感を深めた。私たちが三十年前には、夢にもみれなかった「安楽で快適な生活」が実現したのに、その中にとっぷりど漬かって育った人間の心に、大きな欠陥欠落が現われることは予期できなかったのである。しあわせの中にあてはずれである。それは、「正しい判断力とやる気と相互尊重」の喪失として悪の花を咲かせたものであろう。

万策尽きかかった親や教師は、心理学的に方法の伝授すらすかっている。例えば、やる気開発法も生れ、共感、暗示、賞揚法など花盛りである。しかし根本と枝葉が交錯している。子どもが正しく育つ条件はただ一つ「親が真剣に生きていること」である。そして、教育は生活の中で行われる。という原則を見失わないことである。

補導員の提案

川口町少年補導員

星野 誠一



川口 星野誠一氏

私が、少年補導員の委嘱を受けたのは十余年前になります。その頃は補導員と言う重大な仕事などの様に困難な物か、又どの様な事をやる物か思いもよりませんでした。当時補導員を必要とした年代「昭和四十年代」になりますがこの頃が第二波の少年非行の増加期と言われて居ます。第一波が昭和二十六年をピークとし終戦直後の社会的混乱と経済的窮乏を背景

として居るのに比べ四十年代は経済成長に伴う都市化への進展、享樂的風潮の高まり等少年非行を誘発しやすい社会構造の変化がその背景になっていと言われている。第三のピークと言われているのが現在、昭和五十年代です。第一波、第二波を合同した様な非行が目立ちます。この様な経過を考えて見ますと、その原因は何かと言ふ事に行き当るのではないのでしょうか。この様な流れを汲んで、補導員としての自覚も生まれまし。社会的背景を取ればこれで終りですが、一歩自分の子供の頃を振り返って見ようではありませんか。家庭の中ではどうか？学校で

少年補導員の方々

- | | |
|-----|-------|
| 東 部 | 星野 誠一 |
| 中 部 | 桜井 浩弥 |
| 南 部 | 村山 道龍 |
| 北 部 | 横 好子 |

はどうか？大人が自分の事だけを考えて行動すればそれはすぐ子供にはわかって来ます。非行化のきざし児童の心理、青年期の心理どれも大切でしょう。しかし私は一番に考えたいのが家庭内での話し合い、又親としては子供を一人の人間として考え、子供には親である事をわかって来ます。非行化のうか。威信に依つてです。他人の様ですが信頼と言ふ物が親子の間にあるでしょうか。生活に追われ子供の事は自然にまかしていた頃の方が素直であつたと思ひます。非行の奥の深さが物語って居ます。集団化しかり悪質化しかりです。この様な事を前提として私はこの紙面を借りて提案したいと思ひます。何か心配な事があったら相談して下さい。学校もメンツでは無く広く意見を聞いて見て下さい。誰もが自分達の町を背負って行く子供達です。自分の未来の姿をその中に見つけてはいかがでしょうか。



月を窓外に移すと、梅雨前の熱い日指しのグラウンドで、まっ裸になった二年生が歓声を上げ、汗を流してボールを追う姿が見える。

税金コーナー

納税者の皆さんへ、先月通知しました、ことしの固定資産税、住民税について、問い合わせが寄せられています。

ことしは、固定資産税の評価替えの年度にあたります。

先月号では、税制の改正点について掲載しましたので、今月は、税金のしくみについてよく知っていただくために、評価替えの内容を中心に、固定資産税および住民税について問答形式でご紹介します。

今年度は固定資産税の評価替えが実施されます。

あなたの町税は？

土地を売ったのに税金がかかって来た

問 ことしの二月土地を売り渡し固定資産税がなくなつたのに、今回税金がかかってきました。まちがいはないでしょうか。

答 固定資産税は、毎年一月一日を基準日として、その年の六月に課税されますので、年の中途(二月二日以降)で所有者が変わっても、その年の一月一日現在の所有者が納税者となります。なお、所有者は、登記所の登記簿上の所有者と定められていますので、実際の売買があつても所有権の移転の登記をしないような場合は、

合は、前の所有者から税金を納めていただくこととなります。

土地があるのに税金がかからない

問 以前から土地(畑 千㎡)を所有していますが、税金は、かかってきません。もちろん登記簿上も私の所有です。どうなっているのでしょうか。

答 固定資産税には免税点の制度があります。これは課税容体の評価の合計額が、土地は十五万円、家屋は八万円、償却資産は百万円に満たない等細なものについては、課税しないという制度です。ですから畑、千㎡程度では、免

固定資産税とは

固定資産税は、土地、家屋および事業用の償却資産(固定資産)に対してかかる市町村税です。納税者は、その所有者がなります。

住民税とは

一般に、県民税と町民税を合わせて住民税とよばれています。住民税は、税金を負担する能力のある人が均等の額による所得割の二つから構成されている税金です。

固定資産の評価額を売買価格と比較すると？

問 固定資産の評価額は、売買価格とくらべるとどうですか。

答 固定資産の評価額は、「適正な時価」とするようになつておりますが、実際は、通常の売買価格や七月一日に、県が行う地価調査とくらべても低い水準にあります。

新評価額で今年からすぐ課税するんですか？

問 評価替えによる評価額の上昇分は、ことしからすぐ税金の増加となつてくるんですか。

答 そうではありません。前回の評価替えの場合もそうでしたが、税金が一度に上がらないように「負担調整」という方法をとっています。固定資産税は、課税標準額 × 一・八%(税率)の算式で税額をだします。課税標準額は、評価額と一致するのが原則ですが、この負担調整により、昭和五十六年度の課税標準額をだんだん引上げて、昭和五十九年度(三年間)までに、課税標準額と評価額を同額にする方法をとっています。

国土調査の面積による課税は？

問 ことしから国土調査の面積により、課税すると聞いていますが？

答 土地の評価に用いる面積は、原則として、土地登記簿の面積によることになってお

ります。

国土調査がおわりますと土地登記簿の面積は、国土調査の面積に訂正されますので、この面積(国土調査の面積)を用いて評価するのが原則ですが、国土調査の進捗状況などを考慮して、いままでは国土調査前の面積(調査面積)を減少した場合は、調査面積を用いて評価のうえ課税をしてきました。しかし、ことしから宅地については、国土調査の面積で課税することになりました。

住宅敷地に
対する軽減は？



法をとります。したがって評価額は三年間変わりませんが、課税標準額は、毎年上がることになります。

問 住宅敷地は、税金が安くなるそうですが、どのくらい安くなるんですか。

答 住宅敷地となっている土地に対する固定資産税の課税標準額は、住宅敷地の二百㎡までについては本来の価格の四分の一とし、二百㎡を超える部分については、二分の一とする軽減措置がとられています。ですから、税金は、二百㎡までの住宅敷地でと本来の額の四分の三が、二百㎡を超えるものについては、二分の一以上の額の税金が軽減されて安くなります。

家屋の
評価替えは？

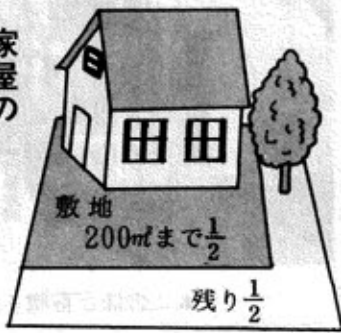

問 家屋の評価替えについて、おたずねします。

答 評価の基本になる家屋の評価基準の評点が改定され、木造家屋の専用住宅で、およそ二十五%程度の上昇となります。この改定基準は、ことしの課税分(昭和五十六年建築のもの)から適用されます。

古い家屋は評価額
が下がりますか？

問 それでは、古い家屋(昭和五十五年以前建築のもの)については、減価償却分だけ評価額が下がりますか。

答 改定基準によって再評価し、この額から、経年減価をして評価額をだします。そうしますと再評価額は、昭和五十六年度の評価額より、一般的には上がります。

新築住宅は税金が
軽減されますか？

問 新築住宅は、住宅政策上から税金が軽減される制度があると聞いていますが。

答 新築された住宅については、建築単価など、一定の要件にあてはまれば、新築後三年間、税金が二分の一に軽減されます。

問 一般の木造住宅の軽減対象となる要件は、次のとおりであります。

- 軽減対象額
- 一〇〇㎡を限度とする床面積に相当する額
- 要件
- ・床面積
- 四〇㎡以上一六五㎡以下であること。
- ・価格
- 評価額が一㎡当り、八一、〇〇〇円以下であること。

住民税

昨年亡くなった方の
ことしの住民税は？

問 わたくしの夫は昨年の十一月に死亡しましたが、昨年中に夫が得た所得に対して住民税は課税されるのでしょうか。

答 住民税は、毎年一月一日現在で住所のある人に対して、その住所地の市町村が課税することになっております。したがって、昨年中に死亡された方に対しては、ことしの住民税は課税されません。

退職した翌年にも住民税
の納税通知書がきたが？

問 わたくしは退職した年(昨年)に退職金から住民税を天引きされましたが、翌年(ことし)にも納税通知書が送られてきました。これはなぜでしょうか。

答 退職者が受けた退職所得に対する住民税は、退職手当が支払われる際天引きされ、その支払者(特別徴収義務者)を通じて市町村に納入されますが、退職所得以外の所得に対する住民税は、その翌年に納めていただくことになっております。あなたの場合、退職された年分の退職時までの給与に対する住民税の通知書を送ったものです。

年の途中で引越した
場合課税市町村は？

問 わたくしは、昭和五十七年一月二十日にA市から当町へ引越してきました。ことしの住民税は、どちらに納めることになるのでしょうか。

※詳しい問い合わせ先
町税務課へ

スポーツの町宣言

栄冠は西川口チーム

バレーボール
川口体育館竣工記念大会

7月 行事日程

- 家庭教育学級
 - 日時 7月2日午前10時から
 - 場所 東部保育所
 - 対象 保育所措置児童の父母
 - 内容 絵本のお話
 - 講師 東京フレール館 編集部長 鳥海 栄
- 成人体力テスト技術講習会
 - 日時 7月3日午後3時～5時
 - 場所 運動公園体育館
 - 対象 成人男子
 - 内容 体力テスト インディアカゲーム等
 - 参加者は教育委員会まで。
 - 当日、体育館でも受付します。
- 町民野球大会（町長杯争奪戦）
 - 日時 7月4日～8月23日（予戦リーグ）
9月6日（決勝）
 - 場所 運動公園
 - 対象 野球協会加盟チーム
 - 参加 27チーム



▲熱戦がくりひろげられた
体育館竣工記念大会（6月6日）

運動公園体育館の竣工を記念して、さる六月六日参加五チーム、七十名でバレーボールの技が競われ

野球大会

公民館長杯争奪野球大会が、五月三十日から六月十三日にわたり参加二十六チームにより町運動公園において実施されました。結果は次のとおりです。
優勝 ホープス

れました。
新しい木の香の漂う体育館に、優勝をめざす各チームの選手たちの汗がほとばしりました。
結果は次のとおりです。
優勝 西川口地区
準優勝 和南津地区
三位 田麦山地区

ビーチバレーボール

第二回川口町婦人スポーツ教室ビーチバレーボール大会が、六月十六日参加五チームで体育館において実施され、結果は次のとおりです。
優勝 川岸Bチーム
準優勝 川岸Aチーム

老人ゲートボール

第五回町長杯争奪老人ゲートボール大会が六月十九日運動公園多目的広場で、参加十五チームで実施され、商工会婦人部の接待もあり盛大のうちに終了しました。結果は次のとおりです。
優勝 西川口第二老人クラブ
準優勝 東部第三老人クラブ
三位 牛ヶ首千歳会



ヤング紹介②

星野さんは牛ヶ首地区から、東部地区のクローン川口橋に勤務しています。
町から転出する若者が多い中で特に若い女の子が、町の進出企業において、しっかり根を下して地元産業に貢献することは、心強い限りです。
最近興味をもっているものは、何ですか？

星野 和美さん (20才)
「スポーツは、なんでも好きですが、今はテニスをやっています。」
「町への要望があったら、どうぞ一言。」
「自然を有効に利用する意味での開発は進めて欲しいのですが、従来からの恵まれた自然景観をそこなわれないような配慮も忘れないでいただきたいと思っています。」
「結婚は何歳頃と考えていますか？」
「昔は二十一歳か二十二歳までにと考えていたが、今は特に決めておりません。」
「では理想の男性については？」
「自分を理解してくれる人がいいですね。」
「最後に自己PRをどうぞ。」
「すなおだと言われることがあります。」

18・19日川口まつり

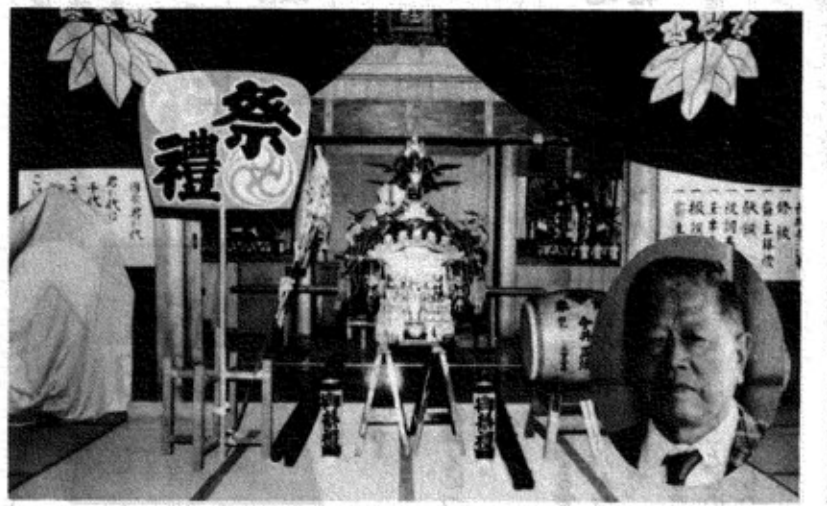

▲このほど寄贈された「唐破風漆塗神輿、一式



「子供みこし」寄贈される

八王子 今井正治氏より
このほど、川口祭に役立ててほしいと、東京八王子にお住まいの今井正治氏より「子供みこし」（唐破風型漆塗神輿）一社と、たいこ、ハッピーなど総額二五〇万円相当が川合神社へ寄贈されました。
昨年までは、「子供みこし」は社しかなく、参加する子供達全員が、かつくことができなかったのが、今年からは、思わぬプレゼントに大喜び。さっそく川合神社へ奉納されました。

川口まつり行事計画一覧表

期間	時間	行事名	場所
17日～20日		街頭作品展示	宝積寺前～前
18日(朝)	6:00～7:30	早朝マラソン	川中～田麦山
18日(昼)	7:30～17:30	野球大会	運動公園
18日(昼)	15:00～17:00	チビッコ広場	東部保育所広場
18日(夜)	19:30～20:00	ガラクタ市	ミルクプラント脇の空場
18日(夜)	20:00～21:30	芸能ショー	川合神社境内
18日～19日	10:00～夕方 20:00～22:00 7:00～夕方 20:00～21:30	花火大会	合流点及び 魚野川河畔
18日(夜)	18:00～23:00	歩行者天国 芸能ショー	川口3町内
19日(朝)	8:00～12:00	老人ゲートボール大会	東部運動広場
19日(朝)	10:00～12:30	みこし渡御	東部一円
19日(朝)	9:30～10:00	安全祈願祭	神社境内
19日(朝)	10:00～23:00 18:00～23:00	歩行者天国 演芸ショー	川口3町内
19日(朝)	14:00～16:30	芸能ショー	川合神社境内
19日(朝)	19:30～22:00	サマーフェスティバル	東部保育所広場
19日(朝)	10:00～16:00	消防コーナー	役場前広場
19日(朝)	10:00～16:00	テレホンカー	役場前広場
19日(朝)	19:50～21:00	仮装大会	東部町内
19日(朝)	20:00～21:30	大民踊流し	東部町内
19日(朝)	9:00～16:00	ワンパク広場	役場前広場

「大切に使用させていただきま
す。ありがとうございました。」と、
町内会長をはじめ一同のことば。
今年の祭りは、「二社のみこしが
元気な子供達によって町をねり歩
き、一段とにぎやかな祭りとなる
でしょう。」

お礼の便りのあて先
八王子市横町十六の六
今井 正治氏

(1) 仮装大会
申込期間 七月十日
申込先 町産業開発課
※あなたのアイデアを期待し
ています。

(2) 街頭作品展
申込期間 七月十日
申込先 町教育委員会
※絵画、書道の一般者コーナ
ーに展示します。

川口まつり参加募集

定期検診を忘れずに

健康は小さな努力の積みかさね

地域ぐるみの運動

健康づくりは、一人ひとりが「自分の健康は自分で守る」ことを自覚し、認識して、栄養、運動、休養の調和のとれた日常生活を基盤とした、健康づくり運動の正しい知識を身につけ、実践し、自ら保健活動に参加することです。

このため健康づくりの知識の普及啓発、生涯を通じた健康づくりの推進、健康づくりのための基盤整備など地域住民に密着した総合的な健康づくり対策が必要です。

町では、「健康づくり推進協議会」を設置して、地域の実情に応じた健康づくりのための方策を体系的、総合的に審議し、地域ぐるみの健康づくりを企画しています。

健康づくり ③

この健康づくり運動の推進は、地域に住んでいる人達が相互扶助と連帯の意識にたつて、一人ひとりの自主的行動と行政機関、医師会等保健医療関係団体、地区組織の活動が一体となって積極的

に展開される必要があります。

地区組織活動とは

地区組織活動とは、一定の地区における住民による組織的な活動をいいます。一般的には、次のような特徴があります。

- 一 自主的な活動であること。ただし、問題解決のためには専門家の指導、助言を得る場合や、行政機関が行う活動に協力して行う場合もあります。
二 共通の問題解決のために行われる活動であること。
三 組織的活動であること。

運動をすすめるために

自分の健康を、また家族の健康を願って、何をすればよいか考え、勉強し、実行することが地区組織を考える第一歩です。しかし、自分だけではどうすればよいかわからない。この場合、同じような考えを持った仲間が集まり、共同で考え、共同で勉強し、共同で実行することがより大きな効果を生み出します。

農業共済だより

水稻共済掛金が

324円(10a当) 安くなります

掛金が十アール当たり平均、昨年比三百二十四円安くなります。十アール当たりの掛金二千六十八円のうち、農家負担分は四十六、五〇、九百六十二円で、残り五三、五〇、二千六百四円が、国の負担です。

かめ虫防除

カメ虫防除に今年も薬剤を無償で配布します。

ここ数年、病害虫による被害は少なくなっていますが、昨年内におけるカメ虫類の被害は、六百六十八俵で検査総俵数二万五千二百二十八俵の三、二五%にあたり

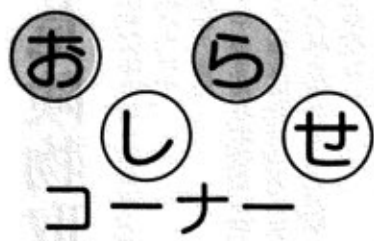

昭和五十七年度 新潟県芸術祭 文芸部門作品募集 主催 新潟県教育委員会 応募資格と種目 小説 一般 四百字詰原稿用紙

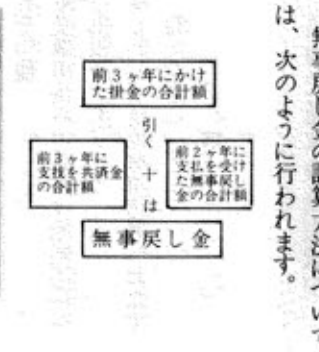

無事戻し金は百三十八万五千円 この支払対象者は六百十二戸で全農家の七十%にあたり。七月下旬に農協の個人口座へ振り込みます。

町史の窓 ①

昔の国土調査に「検地」

徳川時代に村の地籍や石高を調べる土地調査を鑑み、竿入と言われ「検地」と言います。この調査の結果を書いた帳簿は、「検地帳」「竿帳」「水帳」と呼ばれ一部を庄屋、一部を領主が持っていました。古いのは秀吉が天下統一した、天正十年(1582)から慶長のはじめに実施されたが、まだ基準は統一されていない。やがて文禄三年(1594)に基準が統一され、六尺三寸を一間、一間四方を一步としました。江戸幕府は六尺一分竿を使ったり多少の移り変わりはありましたが、秀吉の事業を大体継承して検地をしています。天和元年(1681)高田藩の越後騒動があつて、幕府は旧領地の三島、刈羽、頸城、魚沼の各郡に対して全面的に検地を行いました。天和二年四月(1682)から七月にかけて実施し、翌三年にかけて検地帳を作りました。「天和検地帳」と呼ばれ江戸時代を通じて村高の基本となった重要なものであります。一丈二尺二分の間竿ではかり一反を300歩とすることにし、屋敷の回りや「あぜ」ぎわなど割引きしたり、中々考えております。一方で冷たいまでの検地ではありませんが、一方で幾分の暖かみも見せております。こうして年貢を求め基本としたわけですが、川口町でも各地域毎に詳細に調べられ、地名、地番、持主もはっきり書いて残っており、まず隙はありません。青芋(あおそ)畑もかなりあった様であります。町史を作る資料として、町の各方面から続々と古い記録が届けられています。どんなに破損、よごれていても結構です。この際古いものをお調べ下さって、町史室(図書館)にお知らせ下さい。 電話 4030 寸地をも許さず調べし検地帳 のがるすべなき民よ耐えき 煤ける古文書にみる人々の 悲しきたつき思いもみる 丸山池治

体力づくり一〇〇日運動第一位

田麦山地区公民館の主な事業の一端をご紹介します。まづ数年前に参りました早朝マラソンですが、今年四月四日朝より始めました。準備体操の後個々のペースで約三十分間位走り、県及び町が推奨している体力づくり一〇〇日運動の中にも含まれ、四十数名の参加者があります。ちなみに体力づくり一〇〇日運動の昨年五十六年の達成者は当田麦山地区の達成者です。 準備体操の後個々のペースで約三十分間位走り、県及び町が推奨している体力づくり一〇〇日運動の中にも含まれ、四十数名の参加者があります。ちなみに体力づくり一〇〇日運動の昨年五十六年の達成者は当田麦山地区の達成者です。 第二に、田麦山地区公民館報「たむぎやま」があります。発行以来毎月の出版で今年六月二十日発行で第一一〇号になります。編集者の並々ならぬ努力により永く続けられていることと、素朴な記事が魅力です。 当田麦山地区出身の東京方面の方々に非常に好評です。毎月二百数十部を出版しています。発行以来の縮小版も計画されています。 第三には川口町立図書館に先がけて出来た田麦山文庫があります。

地区館だより

- 詩 一般 高校 五十枚以内
短歌 一般 高校 四百字詰原稿用紙四枚以内
俳句 一般 高校 一人新作五句を一編とする
川柳 一般 高校 一人新作五句を一編とする
(それぞれ五句ごとのつながりはなくてよい)
課題は各種目とも自由
応募締切り
昭和五十七年十月九日(土)
あて先及び詳細問合せ先
〒951新潟市一番堀通町
県庁第二分館県教育庁文化行政課「県芸術祭文芸作品」係
☎〇五五〇三三〇五五二(内三六七五)

交通安全(7~9月)

スリーマンズキャンペーン

毎年、7月、8月、9月の三か月は交通事故の多発する時期で、当町においても昨年全体の6割の事故がこの三か月間に集中しています。このため、この三か月間交通安全意識の高揚と交通事故の防止を目的とし、次の活動が重点的に展開されます。



- (1) 歩行者、特に子供と老人の交通事故防止
(2) 交通三悪(飲酒、速度違反、一時不停止)の一掃
(3) 青少年の交通事故防止
(4) シートベルト、ヘルメット着用の推進

夏の臨時列車時刻表
Table with columns: 列車名, 当駅, 発時刻, 7月, 月
Includes routes for 上越線(上り) and 上越線(下り) with specific train names and times.

暑中見舞用葉書 只今発売中!!

お年玉賞品の引換えは七月十九日が期限です。お年玉賞品の引換え期限が迫りました。まだおすみになっていない方は、早めにお引換えください。 暑中見舞用葉書の販売枚数には制約がありますから、早めにお買い求めください。 なお、今回、夏だより用スタンプを一個調達し、近く窓口にて備え付けますからぜひご利用ください。

川口郵便局