

広報 かわぐち

No. 89 昭和56年 3月

発行 新潟県川口町長 青柳 弘
 編集 川口町役場企画課
 (〒949-75 ☎025889(代)3111)

テレホンサービス(3月)

2~5	乾電池の効率よい使い方
5~9	消費生活相談事例
9~12	健康美容器具のチェックポイント
12~16	消費生活相談事例
16~19	石油製品の価格動向
19~23	紙コップ試買テスト結果について
23~26	消費生活相談事例
26~30	地域食品認証の対象品目について
30~31	くつ下を長持ちさせるには

家族そろって一日一円 交通災害共済加入受付中

交通災害共済は、町内に住所があれば、どなたでも加入できます。万一の事故にそなえて家族みんなで加入しましょう。

- 会費
 - 一人年間 三五〇円
 - 途中で加入する場合でも同額
- 見舞金
 - 死亡は一〇〇万円、ケガは実治療日数七日以上で程度により、二万円〜七〇万円まで
- 申込み
 - 各地区の連絡長又は町民課へ(総務課 交通係)

たばこは町内で 買いましょう

お確かめください あなたの財産を

昭和五十六年度の固定資産(土地、家屋(償却資産)課税台帳を次のとおり縦覧に供します。ぜひ、この機会にご覧になって、ご自分の資産内容をお確かめください。

- 期間
 - 三月十一日〜三月三十日(午前八時半〜午後五時)
- 場所
 - 町役場 町民課

婦人集会のご案内

●日時 三月七日 午前九時半〜

●場所 町総合福祉センター

●演題 「青少年教育に 対する親の責任」

●講師 県立六日町高校 教頭 塩原 俊平

一年間転送します 郵便局へも転居届を

三月から四月にかけては、就職・進学・転勤などで住所のかわる方が多い時期です。転居するときは市町村役場へ届けを出しますが、つい忘れがちなのが、郵便局への「転居届」です。

豪雪災害復興住宅建設等 資金の申込み受付開始

住宅金融公庫では56異常豪雪により住宅に被害を受けた者に対して、災害復興住宅建設等資金、の融資申込みの受付を次の要領により行います。

1. 受付期限 昭和56年6月30日まで
2. 災害復興住宅建設資金の場合
 - (1)申込資格
 - 今回の異常豪雪により住宅部分の価額の5割以上の被害を受けた家屋の所有者、賃借人又は居住者
 - (2)融資が受けられる住宅
 - 住宅部分の床面積が120㎡以下であること。ただし、滅失した家屋の一戸当りの住宅部分が120㎡を超えていた場合で滅失した家屋を原形に復旧するときは、滅失した家屋の住宅部分の床面積に相当する面積とします。
 - (3)融資限度額
 - 木造住宅(72㎡以上建設する場合630万円)
 - 他に土地取得費又は整地費にも融資する制度有り。
 - (4)利率 年5.05%
 - (5)返済期間 木造の場合 25年以内
3. 災害復興住宅補修資金の場合
 - (1)申込資格
 - 今回の異常豪雪により住宅部分の補修に要する額が、10万円以上で、建物の価額の5割未満の被害を受けた家屋の所有者、賃借人又は居住者
 - (2)融資限度額 木造住宅の場合320万円以内
 - (3)利率 年5.05%
 - (4)返済期間 10年以内
4. 申込場所 「住宅金融公庫業務取扱店」と表示した金融機関

※詳しいことについては、お近くの公庫業務取扱金融機関でご相談ください。

転居届を出しますと、郵便局では旧住所と、新住所のそれぞれの配達郵便局で配達名簿を修正して、転送の希望の日から一年間新しい住所へ転送いたします。

なお、引越などでお忙しいときは、新住所などを「郵便はがき」に記入して、お近くのポストへ入れてください。

川口郵便局

おわび

一月号、民生委員改選欄相川地区担当者の「填好子」は「横好子」の誤りでした。おわびして訂正します。

人口	6,717人	昭和56年2月1日現在
男	3,271人	
女	3,446人	
世帯数	1,519戸	



S55年度 公共事業一覧表(町事業分)

S56.2.28 現在 (単位=万円)

Table with 3 columns: 事業名, ケ所数, 事業費. Lists various public works projects and their costs.

事業で見る

克雪対策、大きく躍進

全集落無雪化成る!!

町道関係の工事は、全集落の幹線道路はほぼ完成しており、今年度は幹線道路をつなぐ、生活に密着した道路に重点をおいて実施されました。路線数十六

この一年...

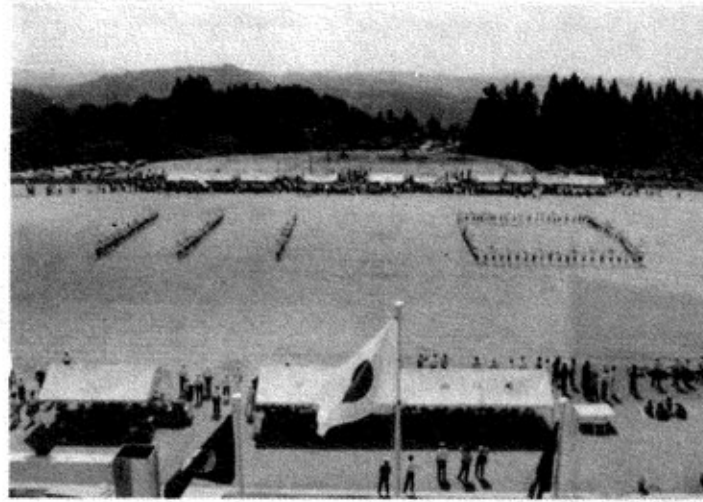

町運動公園完成

冷夏そして豪雪と連続した異常気象の中において、昭和55年度も残すところ一ヶ月余り。いろいろありましたが、緊縮財政の中における当初予算は昭和54年度より縮小し、スタートを切り、やりくり算段をしながらも活気に満ちた町づくりが行われた年といえます。

55年度をかえりみて

産業関係の主な建設事業

- List of construction projects related to industry, including agricultural infrastructure, road improvements, and facility upgrades.



55年度国、県関係公共投資一覧表

S56.2.28 現在 (単位 万円)

Table showing public investment from national and prefectural governments, categorized by road type and project name.

八億にせまる

国、県関係の工事

関係の公共事業は全体で五十ヶ所を超え、事業費約七億六千万円投資されました。

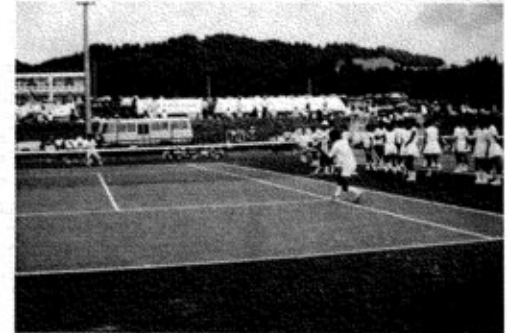

55年度 あの日、あの時

- Timeline of events for the 55th fiscal year, including the opening of the sports park, various festivals, and local sports events.

新学期を前に

家庭教育は、いま…

その役割とあり方

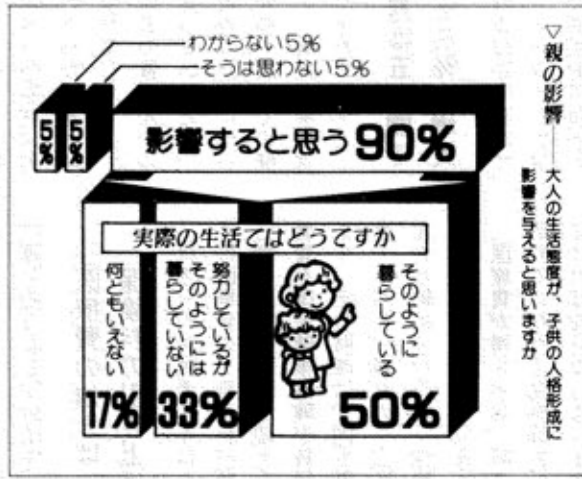
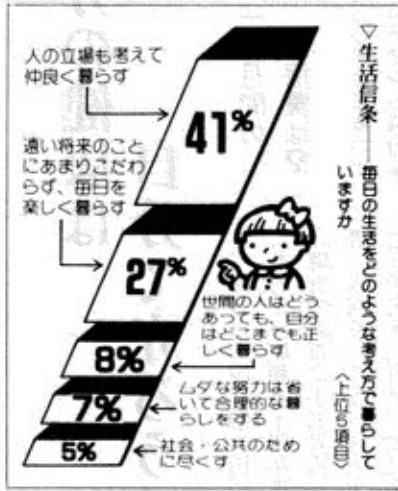

最近、家庭内暴力が社会問題となつていますが、家庭教育はどうあるべきか、その役割とあり方について、いま一度よく考えてみたいものです。そこで、さきさき、総務部広報課が行つた家庭教育に関する世帯調査から、家庭教育の現状とあり方を、下記の通りご報告いたします。

調査対象 ①本市用事全戸20歳以上70歳未満の者 ②世帯主、一人、③抽出法、層化二段階無作為抽出法 ④調査時期、昭和55年7月 ⑤調査方法、調査員による面接調査 ⑥回収率、千四百一十四戸・八・五九%

家庭教育についての学習

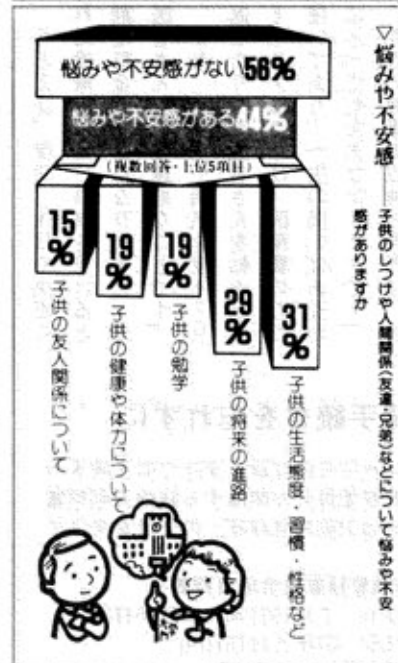

家庭教育のあり方

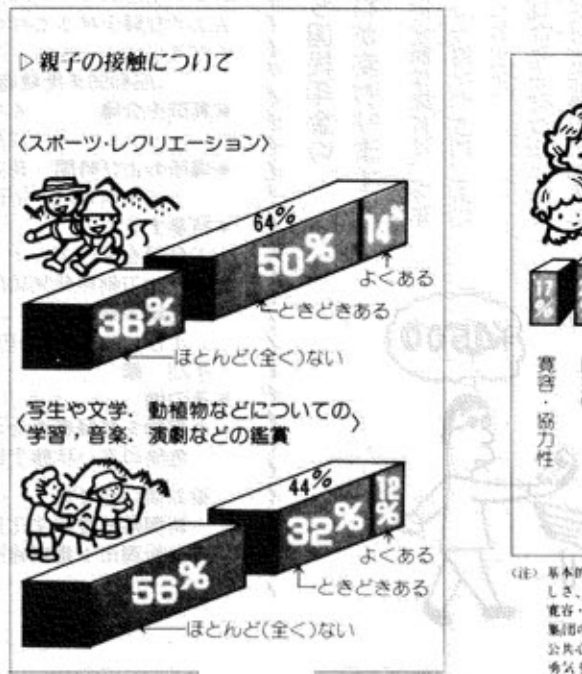
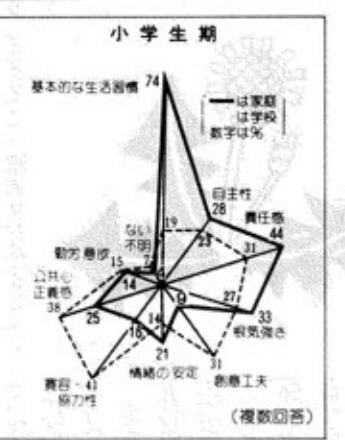
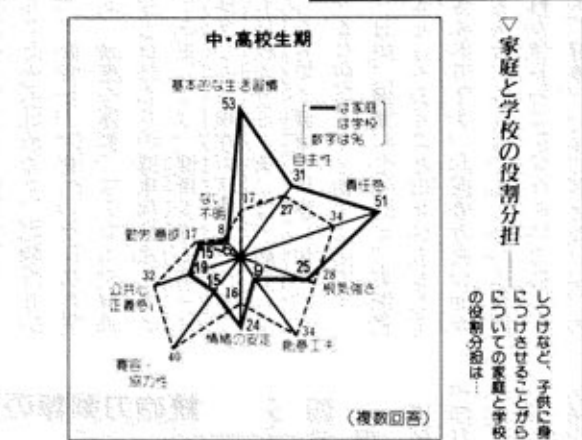

家庭教育の現状

〔注〕基本的な生活習慣(整理・整頓、金銭や物の人切り、礼儀正しさ、尊敬・感謝の気持ち) 責任感(相手の立場を理解し自分と異なる意見を尊重する態度の一員として助け合う) 公共心や正義感(規則を守り人に迷惑をかけない、正しいことを勇気をもって行う)

転作配分率 魚沼地区で最低に!!

水田利用再編第二期対策が決定

昭和五十六年から昭和五十八年までの三年間を対象とする「水田利用再編第二期対策」が、当町の転作等目標面積と事前売渡限度数量が異から示されました。これによると転作目標面積は五十一ヘクタールで、転作率九・九パーセントとなり県下では山古志村、東蒲の鹿瀬町について下位から三番目に低い率となっております。

去る二月二十一日には、水田再編推進委員会を開き、米から大豆、野菜等の不足農産物への転作をすすめてつづめる需給均衡をはかるため、転作についてご理解とご協力をお願いしました。

〔転作(第二期)対策の主な改正点〕

- 新しく転作面積の団地化加算、地域振興作物(当町はスイカ)加算制度ができ、奨励補助金の基本額は五千円又は、一万円引き下げられます。
- 農協等への水田預託期間は連続三年から六年に延長する場合、四年目以降の十アール当り奨励金単価は五千円引き下げられます。
- アスパラガスについては、昭和五十六年度以降一般作物扱いとします。
- 町の地域振興作物はスイカに決定。
- 町が該当する転作奨励補助金は、
 - 基本額(十アール当り)
 - 特定作物又は永年性作物 四万七千円
 - 野菜 二万七千円
 - その他 三万二千円
 - 計画加算額(十アール当り)
 - 特定作物又は永年性作物 六千五百円
 - その他 五千円
 - 団地化加算額(十アール当り)
 - 永年性作物 一万円
 - 一般作物等 七千五百円
 - 地域振興作物加算額(十アール当り)
 - スイカ 五千円
 ※お問い合わせは水田再編推進委員または産業開発課へ。

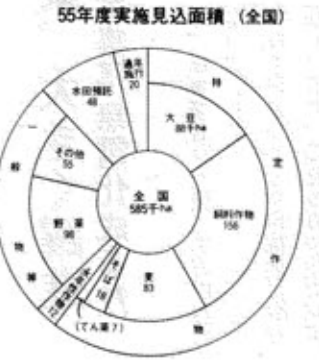

農業共済のしくみ

農業共済制度は、農家と国が共済掛金を出しあい共同準備財産を積立しておきます。災害の発生したときにはこの共同準備財産をもって被災農家に共済金の支払いをするという、農家の相互扶助を基本とした制度です。しかし、激甚災害になると完全な損害補償が不可能となるため、特別処置がとられ大きな災害にも対応できるようになっています。

〔共済掛金の割合〕

水稲共済の場合	国庫負担 55.6%	農家負担 44.4%
蚕繭共済、家畜共済の場合	国庫負担 50%	農家負担 50%

冷夏

水稲共済支払三百九万円

今年度の稲作は、登熟期に冷夏となり、イモチ病が発生し県下の被害は大きくふくらみました。当町においても冷夏による被害が心配されましたが、適正防除等の処置が良く最少限度で済みまし

◎蚕繭共済、晩秋蚕は大被害

養蚕関係は例年になく冷夏の影響をうけ、晩秋蚕繭について見ると例年の四十倍の共済金を支払いました。これは冷夏により桑に萎縮病が発生、加えて害虫(シントメタマバエ)が大発生し、近年にない大きな被害となったものです。共済支払状況は、被害農家戸数十二戸、九十万円でありました。

昭和55年度蚕繭共済金支払状況 (S 56. 2. 20調)

蚕期	3割以上被害戸数	3割以上箱数	減収量	55年度支払共済金	過去3ヶ年の平均支払共済金
春蚕繭 (5~6月)	1	10	115	0	3
初秋蚕繭 (7~8月)	11	53	1,204	84	2
晩秋蚕繭 (9~10月)	12	63	1,319	90	5

昭和55年度水稲共済金支払状況 (被害額3割以上) (S 56. 2. 20調)

地区	被害戸数	被害箱数	被害面積	減収量	55年度支払共済金	過去3ヶ年の平均支払共済金
津山	10	22	129.5	1,059	30	109
東竹田	41	71	402.2	3,934	112	32
西郷	12	17	233.8	1,727	49	25
上川	16	56	288.5	2,778	79	6
田山	16	29	201.2	1,367	39	35
計	95	195	1,255.2	10,865	309	207



消防署川口出張所に最新鋭のポンプ自動車

小千谷地域消防署川口出張所に新型の消防ポンプ自動車(ポンプ)が配備され、直ちに消防業務の第一線活躍することになりました。

この新型車は雪国向きに開発されており、広域化に伴う消防業務も一段と充実され、消化活動が円滑に進むものと期待されております。

配備した自動車の仕様

車種 ニッサンサファリア

乗車定員 五人

総排気量 三、九五〇cc

主な装備品

消防無線 十W

小型動力ポンプ 一台

空気呼吸器 二台

冬期スポーツ花ざかり

豪雪を吹きとばす活躍

毎日降りつづく豪雪のため、町民皆んなの気持が滅入っている中で明るいニュースが飛び込んできました。

先に行われた、県スキー選手権大会兼団体スキー競技会県予選及び、県高校スキー大会全国高校スキー大会県予選大会で

丸山克己君(小千谷高、川口四、熊五郎氏長男)が複合少年の部で大活躍をしました。

丸山選手は前半飛躍が振るわず五位に低迷。しかし距離では見事にその差をば返し、二位以下に大差をつけて逆転優勝しました。

一昨年、昨年は強敵の松崎敦君(堀之内高、川口四、小一郎氏長男)がいたこともあって二位止まりでした。それだけに高校生活最後の今シーズンに力をつける意気込みはますます、苦手といわれるジャンプに重点を置き、県外で合宿をかさね、練習の成果がでたものであります。

同選手は力強い走りには定評があり、複合距離では、いまのところ県内高校生では彼の右に出る者はいないといわれています。

二月二十一日から中須城郡妙高



県高校界
“複合少年”のホープ
川口町に二年連続誕生

高原本町で冬期国民体育大会が開催されましたが、大学受験とかきなり、調整に苦しみながらの国体となったようです。

県内スキー界のホープとして、今後の活躍に期待が寄せられています。

川口の小学生大活躍
郡内小学校スキー大会

去る二月十七日、北魚沼郡小学校体育連盟及び郡教育委員会協議会主催の郡内小学校スキー大会が小出スキー場で開催されました。

豪雪の中、主催者、父兄の協力により郡内二十ヶ校、児童約六百名が参加。本町からは四校が出場、距離競技、五種目に優勝し近年にない最高の活躍となりました。

この大会は今年で十三回目。距離、回転、リレーに分かれて実施されていますが、当町の学校方針は距離に重点がおかれているため、距離競技に入賞者が続出し、町関係者は非常に喜んでおりました。

郡内小学校スキー大会入賞者

距離競技

●男子四キロ

●六年(二三四名出場)

優勝 川口小 大久保 淳
二位 川口小 川上 輝幸
十位 川口小 目黒 栄
十一位 川口小 真島 勝
●五年(一〇六名出場)

優勝 川口小 星野 裕一



リレー

●女子(十六名出場)

優勝 川口小 山田 知子
神戸 美香
廣井 康子
星野 雅美

●男子(十八名出場)

三位 川口小 川上 輝幸
大久保 淳
目黒 栄
真島 勝

町民雪まつり 健康と心のふれあうスポーツの町

3月21日(祝日) 8時30分~3時 会場 川口スキー場

▶ スキー競技 回転(午前)距離(午後) 小中男女、一般年代別 当日申込み

▶ レクリエーション 自由参加

(午前) ミカンひろい、パンくい、雪上サーフィン (午後) 親子ボブスレー、やぶさめ、風船わり、その他

▶ (午前) モチつき、豚汁サービス (午後) ドンド焼き……みんなのつどい

みんなで参加して楽しい一日をすごしましょう 主催 川口町

自分の健康は自分で守ろう

あなたの一ヶ月間の医療費は?

このほど、町国民健康保険では、地元医師会、歯科医師会の協力を得て、五十五年十二月の一ヶ月間にお医者さんにかかった家庭に医療費がどのくらいだったかをお知らせすることになりました。

これは、国保加入の皆さんから医療費の実際を知っていただき、国民健康保険財政のしくみについて理解を得て、家庭や職場での健康管理の重要性和一層の健康増進に努力していただくためです。

町の医療費は五年間で七十三%も増大

わが国の平均寿命は年々伸びて、今では世界のトップクラスにあります。それは、公衆衛生の向上と世界の最高レベルの臨床医学によるところが大きく、そのため医療費の伸びは所得の伸び率を大幅に上回り、町の国保会計も年々大型予算になっていきます。しかも予算総額の九十五%は医療費等給付費で占められています。

最近の当町の国保の医療費の動向は、昭和四十九年度に一億七千五百七十七万円(被保険者一人当

り、四万六千四百四十円)であったものが、昭和五十四年度には、二億五千六百二十九万円(被保険者一人当たり、八万二千六百七十円)と八千五百二十万円、七十三%も増大しており、まもなく三億円の大口に達しようとしています。

医療費の増大は保険料の引き上げに

皆さんがお医者さんにかかるその医療費の七割と自己負担分の三割が三万九千円を超えた高額療養費を国民健康保険が負担しています。その財源は、国や県の補助金で六八%、残りの三二%が皆さんから納めていただく保険料によってまかなわれております。

医療費が増えると、皆さんから納めていただく保険料も引き上げなければならなりません。

健康はお金で買えない“宝”

医療費が増える原因には、医療の進歩、医療機械の開発、疾病構造の変化などがありますが、医療費のムダ使いと思われるものもおおく見受けられます。

ちよっとした心構えや考え方が、医療費の節約にもつながります。



たとえば、夜間、休日や決められた診療時間外に診療を受けると割増料金が加算になりますし、お医者さん大変迷惑なことです。また、不養生で病気を度々くり返したり、お医者さんを転々と変えたりすることは、医療費のむだ使いであり、一生の間にはあなたにとっても大きなマイナスです。

各人の健康の点検と管理は、お医者さんではなくあなた自身であるべきです。好物だといふことをお忘れなく。好物だといふて偏食せず栄養のバランスを考え、適度な運動、ストレスの解消など自分なりの健康保持法を考えてみましょう。健康を守る第一は健康である現在の状態をいつまでも持続させる。第二は、病気になるから早く健康な状態に戻す。

つまり病気を早く治すことです。日頃、健康に心がけて、お医者さんにかかることのない人もたくさんおられます。お医者さんにかかる人は、みんなで出合った保険料を使わせてもらうという心をもち、健康はお金で買えない宝であることをもう一度考えてみましょう。

銃砲刀剣類の登録手続きを忘れずに

銃砲刀剣類の発見届出をされてその登録を受けて引き続き所持を希望される場合は、県教育委員会が開催する銃砲刀剣類審査会で登録手続きを行い「銃砲刀剣類登録証」の交付を受けてください。

(昭和56年度銃砲刀剣類登録審査会場日程表)

- 長岡市会場 4月15日(水) 7月15日(水) 9月16日(水) 12月16日(水) 57年2月15日(月)
- 場所および時間 長岡市厚生会館(大手町) 午前10時~午後3時(受付は午後2時30分まで)
- 持参するもの

- ①登録を受けようとする銃砲刀剣類
 - ②銃砲刀剣類発見届出受理証(所轄警察署発行)
 - ③登録手数料 1件につき4,500円(新潟県収入証紙で納入)
 - ④印鑑
- その他
- ※現物を登録審査会に持参する場合は、包装に十分注意し、危険のない状態で持参すること。

※お問い合わせ先
新潟県教育庁文化行政課
(新潟市1番堀通町 県庁第2分館) ☎(0252) 32-5511

四月から国民年金の保険料が変わります

国民年金の定額保険料は、今年四月から一ヶ月につき四、五〇〇円に改められます。

国民年金は昨年の法改正により夫婦がともに付加保険料に加入して二十五年かけた場合、月額九四〇〇円の老令年金が支給されるようになります。

また、十年年金は月額二六、五〇〇円、五年年金も月額二二、六〇〇円に引き上げられました。

さらに、母子・準母子年金に月額一五、〇〇〇円の加算制度を創設するなどの改善が行われています。

なぜ、保険料は4月から上がるのですか

それは年金をよりよい制度にするためです

母子世帯

保険料 ¥4500