

発行 新潟県川口町長 菅野 孝
編集 川口町役場企画課
〒949-75 0255008 代 3111

広報 かわぐち



テレホンサービス

- 情報日
- 2/5 石油製品の価格動向
 - 5/9 「環境週間」のお知らせ
 - 9/12 消費生活相談事例
 - 12/16 住宅の買い方、選び方
 - 16/19 石油製品の価格動向
 - 19/23 消費生活相談事例
 - 23/26 既製衣料品のサイズ、規格が一部定められました。
 - 26/30 牛乳の試買テスト結果
- ダイヤルしましょう
0252(67)6700-

年金と手当の振込み

国民年金のうち
 拠出年金 十四日支給
 児童手当 九日支給
 父子手当 九日支給

拠出年金は、通知と印かんを持参して、届出した支払機関の窓口で受け取ることができます。
 児童、父子手当は、届出した金融機関の口座へ振り込みとなります。

児童手当の現況届を忘れずに

児童手当の支給を受けている方は、毎年六月に「児童手当現況届」を提出することになっています。

今月のキケン物集収

- 6月10日(火) 町内全域
- 24日(火) 町内全域
- 三才児・歯科検診
- 6月19日(木) 1時30分から
福祉センター

妊産婦指導とミルクの支給

次の日程で受け付けをしますから、忘れないでおかけください。

17日	9:00 ~ 5:00	福祉センター 津山、東山、東部地区全域
19日	9:00 ~ 5:00	福祉センター 上川、西川口地区全域
20日	9:00 ~ 12:00	田麦山支所 田麦山地区全域

停電のお知らせ

6月4日(水) 1時30分から
福祉センター
 西倉地区
 9日(月) 9時~13時
 牛ヶ島全域

成人・老人検診

- 16日 1:30~2:00 田麦山生活改善センター
- 17日 1:30~2:00 野田公民館
- 18日 1:30~2:00 田麦山生活改善センター
- 20日 1:30~2:00 荒谷冬期分校
- 25日 1:30~2:00 相川口 関 養生宅
- " 2:00~3:00 川岸集会所

日本脳炎予防接種

- 9日 1:30~2:00 田麦山小学校
- " 2:30~3:00 木沢小学校
- 11日 1:30~2:00 福祉センター
- 12日 1:30~2:00 泉水小学校
- 23日 1:30~2:00 福祉センター

人口	55年5月1日現在
6,713人	
男	3,271人
女	3,442人
世帯数	1,525戸

上川地区三二総パ事業

総事業費
5億円を予定

基本計画決る

昨年来、関係集落（牛ヶ島・貝之沢・武道窪・相川）と計画協議を重ねていた「上川地区農村基盤総合整備事業」の、基本計画が別表のようにまとまり、今年から準備調査が始まります。

概算総事業費は、約五億円で、この地域の幹線用水路・排水路及び、幹線道路の整備を主体としたものです。

このほかに、集落の防火水槽、農村公園を配置して日常生活のこ

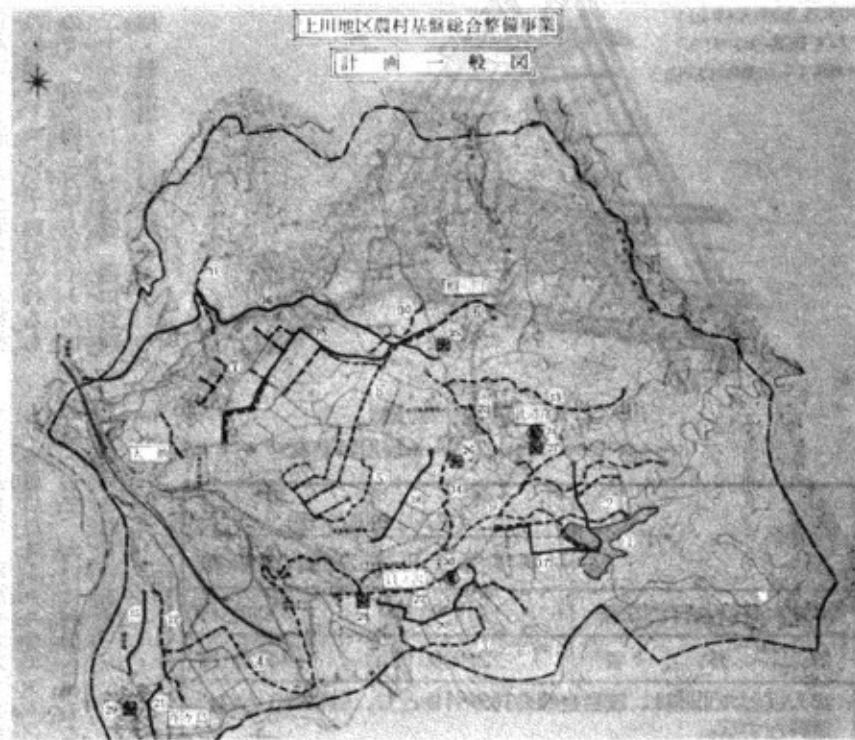

ミニマム活動や生活環境の整備を図ります。

町の計画では、昭和五十六年度着工を目指して、現地での測量調査をはじめ、関係地主との細部協議に入ります。

九月には、実施計画図や、工事費を算出して国との協議を行う予定です。

国・県をはじめ、厳しい財政の中ですが、関係者の期待は大きいものがあります。

(別表) 農村基盤総合整備事業一覧表 (上川地区)

No	工種	地区名	事業量	No	工種	地区名	事業量
1	暗渠排水	又	2.5ha	16	農道整備	沢角屋	l=1,800m
2	農業用水	武道窪	l=1,350m	17	"	武道窪	l= 800m
3	"	貝之沢	l= 950m	18	農業集落道	相川	l=1,200m
4	"	牛ヶ島	l=1,400m	19	"	武道窪	l= 500m
5	"	相川	l=1,000m	20	"	貝之沢	l= 500m
6	"	向原	l=1,000m	21	"	牛ヶ島	l= 250m
7	"	天納	l=1,500m	22	農業集落排水	貝之沢	l=1,150m
8	"	相川	l=1,000m	23	"	相川	l= 500m
9	農業用排水	貝之沢	l=1,800m	24	農村公園	武道窪	A=1,000㎡
10	"	和田	l= 300m	25	防火水槽	相川	1カ所
11	"	沢角屋	l= 400m	26	"	相川	"
12	"	牛ヶ島	l= 500m	27	"	武道窪	"
13	"	沢田	l= 800m	28	"	貝之沢	"
14	"	武道窪	l= 400m	29	"	牛ヶ島	"
15	農道整備	牛ヶ島	l= 400m	30	特認事業	集出荷場	1棟

業基盤整備、環境基盤整備をはじめ、特認事業(集会所等)とそれぞれ多数の工種が含まれた、総合事業となっています。

また、全部の工種を含めたセット事業ではなく、地区の特性を生じた工種を自由に選定できるメニュー事業として実施することができま

明るい町づくり

一地区当りの総事業費は、地域間のバランスのとれた発展を図るために、無制限に増大させられません。

限られた事業費の範囲内で、必要な工種を有効に取り入れて、緊急度の高いものからバランス良く組み合わせながら事業計画を樹立することが必要です。

一、二の工種のみで行うような特定事業とならないよう配慮しなければなりません。

さあ、次は「あなたの集落あなたの地区です。」じっくり考えてみましょう。

西倉スイカ植付も順調

農村基盤総合整備事業

昭和五十四年度に総事業費四億二百万円で着工した、西倉地区三二総パ事業(農村基盤総合整備事業)のうち、初年度施工された工事が完了し、上の原地区では、待望の「西倉スイカ」の植付け作業が行われました。



西倉地区のミニ総パ事業では、昭和五十四年度事業として五千七百万円を投入して、上の原地区農用地開発工事・中新田集会所建設工事

。原新田地区集落排水改良工事の三工事をいたしました。

上の原地区では、関越自動車道により、農用地がつかれてしまうことから、この地区の山林を開発



改良工事の終わった原新田の排水路

して、約五・七ヘクタールの農地を造成したものです。

一区画の面積は二ヘクタール(約二反)、それぞれの区画には側道と、パイプラインが配置されています。

これからは、スプリンクラーによる冠水や、防除もできることから、機械化農業に対応した川口町農業に、新たな一ページを加えるモデル事業とも言え、複合官農への大きな期待がかけられています。

上の原地区の農家の人達は、「特産西倉スイカ」の植付けも一段落して、七月の出荷に胸を膨らませています。

従来の土地改良事業は、農地と、農業用施設のみが改良が主体に行われてきたが……

一、最近では、農業の機械化等によって、農道であっても町道、県道の規模(巾員等)が要求されている。

二、農地への宅地造成や、生活様式の変化で、従来からの農道や、農業用排水路を、生活施設として利用する機会が多く、農業生産施設としての利用に支障をきたしたり、生活施設としての機能をもち完全なものとしていく。

三、近年では、集落の住民イコール農業者であると言う前提はなく、生活環境施設面への配慮なくしては、農業生産基盤の維持が困難になりつつある。

等により、最近では特に生活環境施設と、土地改良施設を併せて一体とした整備をして欲しいとの声が多く出ています。

これを受けて町では、「社会生活の原点は家庭であり、この家庭生活基盤を充実させるものは、何よりも地域の居住環境の整備である。」との観点から、西倉地区に農村基盤総合整備事業を導入しました。

しかしこのように、農業者、非農業者が一体と

を目指して 農村基盤総合整備事業

この事業の場合は、土地利用の形態、すでに実施された整備の状況等により、目的や内容は著しく異なってきます。

たとえば、西倉地区では、農業基盤整備が主体であるのに対して、上川地区では、生活基盤整備が主体です。

またこの他に、将来工場の誘致をしたり、レクリエーション基地の造成を主体とする集落とでは、整備の方式も違ってきます。

従って「望むものを、如何にすべきか」という視点から、「何をすれば望むものに比べられるか」に視点を換え、その地区の整備の課題、問題点に応じて対応できるように農

地区の特性を生かしたメニュー方式

なって集落を形成している中で実施するこの事業は、地域住民の要望する施設を単に建設すればよいと言うものではありません。

地域全体の整備を進めていくための基本計画、実施計画の作成過程や、事業完成後の施設の活用、維持管理で関係者間の充分な話し合いによる合意を得ること、さらには、この事業を契機として「みんなが心を一つにして取り組む気運」が非常に大切なことだと言えます。

新年度事業も 順調に発注

国、県の厳しい財源引き締めの中ですが、当町の関係する各種補助事業予算は、順調なテンポで獲得されています。

今年度もまず、災害復旧工事の第一次発注が済み、公共土木関係では道路8件、河川2件の計10件で、約2,200万円、農業用施設関係では5件、約3,500万円の請負契約が完了しました。

また、農村基盤総合整備事業、定住促進対策事業をはじめ、諸施策に基づく準備も予定通り進んでいます。

関越自動車道の越後川口インターチェンジが、西倉地区に建設されることから、給水体制の拡充が

西倉地区に水道を!! 計画調査はじまる

望まれています。ここに併設されるサービスエリアには、大量の給水人口が見込まれ、これと併せて西倉地区への給水、西川口地区への補水計画を含めた、大規模な水道工事計画調査が始まります。

この計画では、桑巻地内に水源井戸を求めて、インターチェンジに近接する山頂にポンプアップをして、サービスエリア施設や、西倉、西川口地区へ配水しようとするものです。

計画調査では、一日約二千立方メートル、人員換算では約一万人規模の給水能力をもった施設で、将来需要給水も見込んだものを予定しています。

これにより、観光資源の開発に加えて定住環境の整備が、ますます充実するものと期待されており、とりわけ西倉地区では大きな感心を寄せています。

フィールドアスレチック (公認コース)

川合神社は、魚野川と信濃川の合流点に位置し、川波が
あおってぶつかることから「あおり様」とも呼ばれています。

8月にオープン

あおり様の回廊めぐり

丸太を四つんばいになって進み、ロープをのぼって一回転している

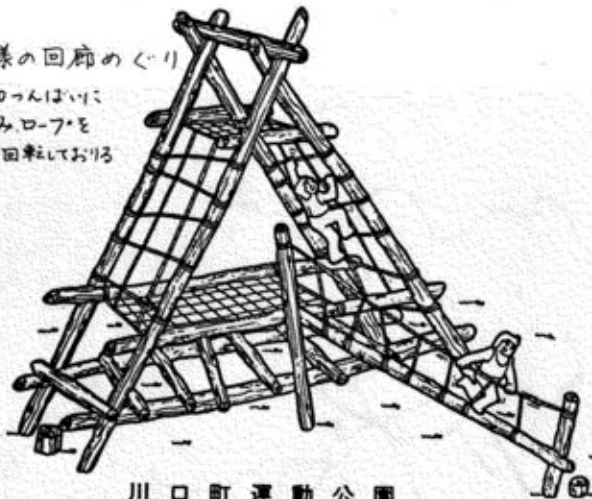

川口町運動公園
フィールドアスレチックコース使用料金表

区分	使用料 (1人1回につき)	
	中学生以下	左記以外の者
本町に住所を有する者	150円	300円
町外者	200円	400円

20人以上の団体は、該当金額の10%引きとし、引卒者1人は無料とする。

中山地区通称ニツ塚地内(農民運動公園脇)に、「川口町運動公園フィールドアスレチックコース」が建設されます。

これは、通商産業省関係の工業再配置促進費補助金を導入して八月オープンを目ざして建設されています。

東京通産局管内で、この補助金によりフィールドアスレチックの工事が行われるのは初めてです。

このフィールドアスレチックは、日本フィールドアスレチック協会の公認コースとして認定されるもので、広さ約三万平方メートルに二十五ポイントを設置、他に管理棟・駐車場も併設されます。

この二十五ポイントは、すべて川口町の名所・旧跡・伝説をもとに設計されています。

その名称も、荒屋遺跡石器まわし、信濃川の渡し舟乗り、あおり様の回廊めぐり等、ユニークなアイデアを盛り込んでいます。

農民運動公園を含めた総合体育ゾーンとして、家族ぐるみでスポーツを通じたコミュニケーションの場として、大いに利用されることを期待されています。

投票日

6月22日

衆議院議員総選挙 最高裁判所裁判官国民審査 参議院議員通常選挙

目録を受ける青柳町長



東北電力が
防犯灯を寄贈

東北電力は、このほど川口町に、防犯灯(街灯)を寄贈しました。

東北電力側では、毎年防犯灯の寄贈しており、今年は五基を寄せられたもので、東北電力小千谷出張所中村所長が、川口町役場を訪れその目録が青柳町長に手渡されました。

各地区とも防犯灯の設置希望が多く大変喜ばれています。

町民ぐるみで
環境浄化を!

快適な生活を送るには、まず私達のまわりからきれいな環境をつくっていかねばなりません。

まちのあちこちにゴミが捨てられていたり、道路に空カンが落ちていたり、また川にゴミが浮いていたりしたらどうでしょう。

こんな不衛生では、せっかくのまちもイメージがダウンしてしまいます。

毎日明るく、快適に暮らせるように、みんなでゴミを捨てないクリーンなまちづくりを進めませんか。

東部地区では、晴天に恵まれた五月に、全町会で清掃作業を行いました。

知らず知らずのうちに多くのゴミが放置されているのを改めて感じ、ビックリした人もいました。

ふだんから、環境美化を心がけたいものです。



完成した川口町運動広場

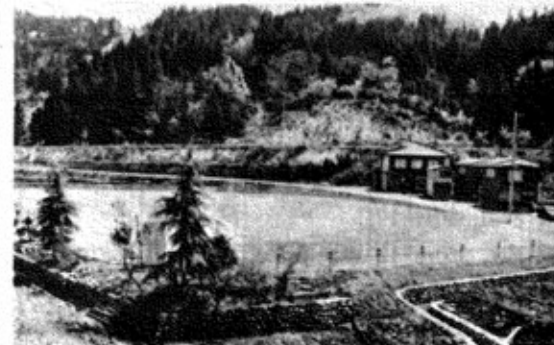

川口町運動広場 オープン

地域住民のコミュニティ広場設置が望まれていた東部地区に、このほど川口町運動広場が完成し、喜ばれています。

これは、旧川口町役場跡地を利用して建設されたもので、広さは約四万平方メートルです。

この広場には、自治宝くじ助成金で購入した、シーソー、ブランコ、ベンチ等が配置されており、子供達をはじめ、地区の人達の交流の場として、また遊び場として多くの人達の利用が見込まれます。

また、軽スポーツもできる広さがあることから体力づくりの場としても利用できるため、まさに時代にマッチした施設として利用者から喜ばれています。

第4回
東川口町会体育祭
「川口町運動広場竣工記念体育祭」

テーマ
「であい・ふれあい・わかちあい」

期日 昭和55年6月15日(日)
会場 川口町運動広場
主催 東川口町会、主管 東部地区館

この日の記念体育祭には、青柳町長はじめ、町関係者も招待されており、14種目に延800人の選手、大会役員も70人とジャンボな大会となりそうです。

盛況を期待します!

個人町民税の各種所得控除額表

項目	改正前控除額	改正後控除額
基礎控除	21万円	22万円
配偶者控除	21 "	22 "
扶養控除	20 "	22 "
老人扶養控除	21 "	23 "
障害者控除	19 "	21 "
特別障害者控除	21 "	23 "
老年者控除	19 "	21 "
寡婦控除	19 "	21 "
勤労学生控除	19 "	21 "

所得割税率の適用区分表

税率	改正前の適用区分	改正後の適用区分
2%	30万円以下の金額	改正前に同じ
3%	30万円を超える金額	"
4%	50万円	45万円を超える金額
5%	80万円	70万円
6%	110万円	100万円
7%	150万円	130万円
8%	250万円	230万円
9%	400万円	370万円
10%	600万円	570万円
11%	1,000万円	950万円
12%	2,000万円	1,900万円
13%	3,000万円	2,900万円
14%	5,000万円	4,900万円

住民税

昭和五十五年度の地方税法改正に伴って、町税条例の一部が次のように改正されました。

改正された地方税法並びに町税条例の、主な内容についてお知らせします。

▽個人町民税の各種所得控除額が次表のように引き上げられました。これらの改正により、個人町民税の課税最低限は、給与所得者の場合独身者では、七十五万七千円（改正前七十四万七千円）に、夫婦子供二人の世帯では、百五十八万四千円（改正前百四十九万九千円）

に引き上げられました。

▽あたらしく同居老親等扶養控除（二十六万円）が設けられました。これは納税者の老人扶養親族が納税者やその配偶者の父母、祖母などの直系尊属で、納税者やその配偶者と同居していた場合に、老人扶養控除に加えて三万円の特別控除（老人扶養二十三万円＋同居老親等扶養三万円の計二十六万円）が受けられるものです。

▽所得税の所得割税率の適用区分が、次表のように改正され、実質的に税の軽減措置がなされました。

▽個人住民税の均等割税率が千九百円（改正前千三百円）に引き上げられました。

電気税

五月一日から免税点が三千六百円（改正前二千四百円）に引き上げられました。

ガス税

六月一日から、免税点が一百万円（改正前七千円）に引き上げられました。

〓 不明な点は、税務課へお問い合わせください。〓

町税条例を改正 控除額などを引き上げ

備え万全に 集中豪雨の季節です!



今年の梅雨予報は六月上旬からと発表されました。

シメシメとしたうつつうしい長雨の季節がやってきました。

作物には「恵みの雨」でも恐しい「集中豪雨」の季節でもありません。

ふだんから災害に備えましょう。

北陸地方の天気予報(6~7月)

新潟地方気象台発表

(6月の予報)

平年よりやや早く、つゆ入りとなりますが月半ばにはつゆの中休みがあり暑い日もあるみこみです。下旬には曇りや雨の日が多くなるでしょう。

(7月の予報)

梅雨前線が時々活発になり、局地的に大雨の降るおそれがあります。

つゆ明けは平年並みか、やや遅れるみこみです。

月末には暑くなるでしょう。

※ 新潟県内のつゆの平均値

入り	6月12日
明け	7月18日

県内をはじめ、町内に大きな被害をもたらした六・二六梅雨前線豪雨から二年。

今年は一月の異常豪雪にはじまり、四月下旬にもひょうが降るなど、不順な天候が目立っています。また新潟地方気象台の予報も、「局地的に大雨が降る」とか、つゆ入り前から防災計画は完全にしましょう。

かけ崩れ防災週間

6月1日~7日

六月一日から七日は「かけ崩れ防災週間」です。

長雨や、集中豪雨などによって地盤がゆるみ、かけ崩れや地すべりが発生しやすくなります。

かけ崩れは、一瞬にして家屋、人命が失われる恐しい災害です。



子供
水の犠牲者

交通事故のほば二倍 六、八月……とくに二注意を

毎年、六月を迎えると、子供の水の事故が多くなります。

夏休みを含む六、八月の三か月間は、一年のうちでも水による犠牲者が最も多い時期です。

昨年は、六、八月中に、水の事故で亡くなった子供（中学生以下）は、全国で五百十人。

同じ時期に交通事故で亡くなった子供二百七十六人のほば二倍もの犠牲者が出ています。またこの約半数、二百五十五人が就学前の幼児でその八割が海、川、池などに「転落して」亡くなっています。

家の近くに、ため池や用水堀などが危険な状態のまま放置されているときは、サクやフタをする。

雨が降った後などは、川や用水堀の水量が増え危険です。子供を近づけないよう気をつけよう。

昭和56年3月新規学校卒業者 求人説明会開催のお知らせ

—小千谷公共職業安定所—

来春3月新規学校卒業者を対象とする求人受けが7月1日から開始されます。

優秀な人材を確保することによって、あなたの企業が発展するものと思われま。

標記卒求人説明会を次により開催いたしますので万障お繰り合せのうえ、御出席下さいますよう、御案内いたします。

小千谷会場	とき 55年6月19日(木)午後1時30分~
ところ	小千谷商工福祉会館
小出会場	とき 55年6月17日(火)午後1時30分~
ところ	小出郷福祉センター

労働保険に加入していただけますか?

労働者を一人以上雇用している事業主は、希望の有無にかかわらず、労働保険（雇用保険と労災保険）に加入しなければなりません。（ただし、農林・水産業の一部は任意加入）

加入していない場合は、不利益を受けることがありますので、早速加入の手続きをしてください。

手続きについては、公共職業安定所及び労働基準監督署で行いますが、「労働保険事務組合」に事務を委託しますと、加入手続きから保険料の申告納付や退職手続きなどの利点があります。

詳しくは近くの職業安定所へ

〓 小千谷公共職業安定所 〓

☎025881212470

〓 〓



交通安全協会 総会を開催

川口町交通安全協会（山崎良治会長）では、昭和55年度の総会を町民文化会館でひらき、約60名の役員が出席して54年度決算及び55年度事業計画を定めました。

- 交通安全思想の周知徹底
- 講習会 懇談会 バレード
- 子供、老人の交通教室
- 交通四悪の追放運動
- 街頭活動
- 交通指導 バトロール
- チラシ ステッカー 立看板
- ポスター 広報車 広報紙
- 安全施設の整備
- カーブミラー 標識 立看板
- 事故多発地点等の点検整備
- 表彰
- 優良運転者 交通功労者
- 優良事業所 団体
- その他
- 研修会 会議

- 町交通安全協会は、県内各地の安全協会に先がけた、先進的な指導体制のもとに、その成果は内外から高く評価されており、活躍が期待されています。
- 事業計画**
- (1) 重点目標
- 交通弱者の保護対策の推進
 - 無謀運転排除意識の向上運動
 - 交通安全啓もう宣伝活動の強化
 - 交通四悪の追放推進
 - 交通関係行政施策への協力
 - 交通安全施設の整備
- (2) 実施事業

田麦山小学校では、JRC（青少年赤十字）の登録式を行い、自主的な実践活動のできる児童の育成をめざしています。

田麦山小学校では、昭和三十一年にJRCに加盟しており、学校教育に「ゆとり」と「充実」を求め、中でも勤労体験や郷土愛を培うことに努めています。

JRC精神の高揚は、児童の自主活動を促すことに役立ち、次のような基本的活動目標を掲げています。

オアシス運動

オアシス運動は、ア…ありがたう、シ…親切、ス…すみませんの励行を呼びかけ、地域ぐるみで温かい心の輪を広げよう。

VSタイム

VSとは、ボランティアアサヒのことです。

毎週愛校デーを設けて、勤労作業に励んでいます。

校内トレセン

毎年五、六年生を対象に一泊二日のキャンプを実施しています。ここでは指図を受けない自主性時間を守る、等の生活が強調されています。

地域の清掃

地区子供会が中心になって、環境の美化に取り組んでいます。

田麦山小学校では、JRC（青少年赤十字）の登録式を行い、自主的な実践活動のできる児童の育成をめざしています。

田麦山小学校では、昭和三十一年にJRCに加盟しており、学校教育に「ゆとり」と「充実」を求め、中でも勤労体験や郷土愛を培うことに努めています。

JRC精神の高揚は、児童の自主活動を促すことに役立ち、次のような基本的活動目標を掲げています。

オアシス運動

オアシス運動は、ア…ありがたう、シ…親切、ス…すみませんの励行を呼びかけ、地域ぐるみで温かい心の輪を広げよう。

VSタイム

VSとは、ボランティアアサヒのことです。

毎週愛校デーを設けて、勤労作業に励んでいます。

校内トレセン

毎年五、六年生を対象に一泊二日のキャンプを実施しています。ここでは指図を受けない自主性時間を守る、等の生活が強調されています。

地域の清掃

地区子供会が中心になって、環境の美化に取り組んでいます。



川口町青年団（星野道夫団長）では、青年団員の募集とP・Rを兼ねた地区交流会を町内各地で行っています。

現在の団員は約七十名、当面は百名の団員を目標とした。楽しい仲間、豊かな青春、話し合える仲間づくりとか。

地区交流会では自己紹介、ゲーム等で気分を和らげた後は、町への要望をテーマとした分科会で意見の交換……。

会の運営もなかなかの凝りようです。

今年の大きな目標は、八日の郡青年大会（スポーツ大会）三連覇と川口まつりへの積極的参加、それにボランティアのこと。

大いに頑張ってください！

相川の二荒神社が昨年七月、落雷により全焼したことから、氏子をはじめ関係者の間では、相川神社再建実行委員会（石坂久平委員長）をつくり、再建作業を進めていきましたが、このほど立派に再建しました。

この再建費は、町内外の人達約五百人からの寄附によって賄われたもので、建物及び備品を含めた総工事費は約七百三十万円とのこと。

竣工式と竣工式には多数の氏子が集まり、二荒神社と境内神社にある稲荷神社の復興を喜びあっていました。

竣工式で
おはらいを受ける氏子



厚生年金の知識

厚生年金保険の経費をまかなうには、いかに大きな財源が「保険料」です。

事業主

保険給付に必要な費用のうち、八〇％は保険料で、二〇％は国庫負担金でまかなわれています。では、私達は、どのくらいの保険料を、どのような計算に基づいて支払うのでしょうか。

保険料は、被保険者の標準報酬月額に、保険料率をかけて計算します。

厚生年金保険は、支払う保険料と受け取る給付金の額が同じであることが原則ですが、現在の保険料率は、保険料を納めやすくなるため、将来の保険給付に必要な率よりは低くおさえられています。そこで、五年ごとに財政計算を検討しながら、段階的に料率を引

保険料

例えば、標準報酬月額二十万円の男子サラリーマンの保険料は、一カ月一万八千二百円、このうち半分は九千六百円をサラリーマンと事業主（会社側）がおのおの支払うわけです。

なお、退職後も加入している第四種被保険者だけは全額を個人で負担します。

国保だより

病院がお年寄りで一杯といわれるのは、病院がお年寄りで一杯になっていくという声をよく聞きます。これを数字で見ると（昭和五十三年度）では、お年寄りは一人平均一ヶ月に（五日）病院に通っており、これは他の人の（三倍）以上だそうです。

でもお年寄りは体が弱く病気がちだということからだけでは、



お年寄りの健康と幸せを考えよう

お年寄りは体力が衰えている上に孤独になりがちです。周囲のものがみんなでお年寄りの健康状態を正しく知り、日常生活にあたたかく気を配りましょう。お年寄りに合った仕事や奉仕活動、軽い運動や趣味を通して、お年寄りの生きがいある生活を配慮してあげましょう。

お年寄り笑いこぼれる
一家団らん

最後のチャンス

国民年金の特別納付 今月で締め切りです



あなたの年金権は大丈夫ですか。

国民年金の特例納付は、加入しなければならぬのに加入していない人や、保険料を納め忘れていたために年金が受けられなくなっている人のために、特別に過去の未納保険料が納められ、将来年金が受けられるという制度です。

もう一度、納め忘れた保険料がないか確かめて下さい。

くわしくは、最寄りの社会保険事務所または市町村役場におたずねください。

お問合せは福祉課へ