

広報 かわぐち

No.76 2月
昭和55年

発行 新潟県川口町長 青柳 弘
編集 川口町役場企画課
(949-75 ☎025889(代)3111)



おしらせ

**妊産婦保健指導と
ミルクの支給**
2月4日(月) 1時30分～2時30分
福祉センター
該当者に個人通知します。

幼児健康相談
2月8日(金) 1時30分から
福祉センター
対象 53年8月・9月生
内容 身辺自立、発育、保育、
身体測定
母子健康手帳を携行のこと

三才児歯科検診
2月13日(水) 2時から
福祉センター
対象 51年12月～52年3月生
医師 内山先生
母子健康手帳を携行のこと

**乳児健康相談と
離乳食の指導**
2月21日(水) 1時30分から
福祉センター
対象 54年9月・10月生
講師 藤巻栄養士
母子健康手帳、試食用小皿
スプーンを携行のこと
身体測定も行います。

**循環器精密検査と
指導会**
2月28日(水) 1時30分から
福祉センター
該当者に個人通知します。

**消費生活情報
気をつけたい電気毛布**

電気毛布
電気毛布の主な役目は、重いかけぶとんを少くして快適な保温と睡眠を得ることで、それには高い安全性が望まれるわけですが、年々事故が増える傾向にあります。絶対してはいけない使用方法

長時間通電、他の熱器具との併用、老人、病人、幼児への使用、折りたたんだり、膝かけや座ぶとん代りの使用、寝たばこ、通電中の毛布に重いものをのせる。コントローラーに衝撃を与えたり分解したり、寝具の中に入れたり、水がかかったら、そのまま使わない。発熱線に針などをさす。洗濯をする、直射日光にあてるなどをしない。

使用時の注意
使用前に、毛布を太陽の光線にすかしてみ、発熱線のよじれ、線の重なり、断線を確認することが事故を防ぎます。

**貯蓄に関する作文
体験記コンクール**
郵便貯金五十兆円突破を記念して、児童から一般までの作文、体験記を募集しています。貯蓄の必要性と理解を深めることが目的です。

募集期間 1月10日～2月9日(土)
募集区分 小・中学生の部
高校・大学生の部、一般の部
応募作品
題名自由、四百字詰原稿用紙を使用のこと。
小・中学生 三枚以内
その他 五枚以内
作品に、題名、住所、学校名、学年、氏名(ふりがな)記入。
応募先 近くの郵便局
入選発表 三月中旬
くわしいことは、近くの郵便局又は学校へおたずねください。
川口郵便局 ☎二〇二五

テレホンサービス 2月

| 期間 | テーマ |
|--------|------------------------|
| 1～4日 | 石油製品の価格動向 |
| 4～7日 | 自家製びん詰食品を カビさせない保存法 |
| 7～12日 | 消費生活相談事例 |
| 12～15日 | しょう油の規格品質 表示基準の改正 |
| 15～18日 | 石油製品の価格動向 |
| 18～21日 | 消費生活相談事例 |
| 21～25日 | 広告の見方 |
| 25～28日 | 石油消費節減対策実施状 況調査の結果 |
| 28～29日 | 石油製品の価格動向 |

ダイヤルしましょう
(0252)67-7000
「ハイ県くらしのダイヤルです」

年賀ハガキ当せん番号 引換期間 1月21日～7月21日

| 等級 | お年玉 | 組 | 番号 |
|----|--------------|------|--------------------|
| 1等 | コンパクト カメラ | A組 | 063102 |
| | | 各組共通 | 622727 |
| | | 各組共通 | 548146 739122 |
| 2等 | ポケット カメラ | A組 | 下5けた 01340 |
| | | 各組共通 | 下5けた 55111 |
| 3等 | 手紙セット | " | 下3けた 577 692 |
| 4等 | 切手シート | " | 下2けた 41,61,81 |

引換えは早目にどうぞ！
年賀状で住所録を整理しましょう
あて名と郵便番号ははっきりと
川口郵便局

消防署の川口出張所を建設

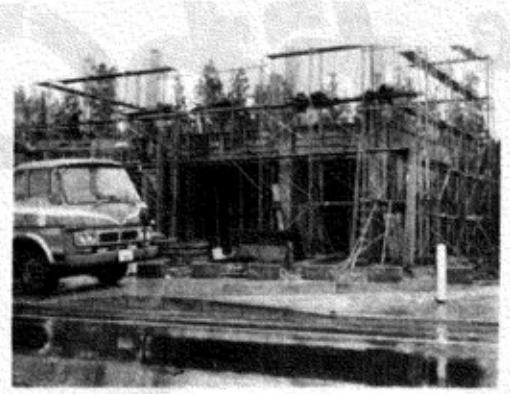

出張所は、鉄筋コンクリート造りの二階建てで、延百九十二平方メートルの面積をとり、電子式出動標識の表示によって、スムーズな出動ができるようになっていきます。三月末に完成の予定です。

写真は消防出張所の工事

川口町と小千谷市の常備消防の広域化は、昨年の四月に発足し、それに伴う整備を進めてきました。このほど貝の沢地区内に、小千谷地域消防署川口出張所の建設に着手しました。

この川口出張所は、川口町全域のほか、小千谷地域の川井、卯ノ木、木津、蘭木、荷頃なども担当し、事故や火災の場合は、一一九番で本署の指令台に入り、本署から出張所へ専用回線で指令が出されて、本署と出張所が同時に出動することになっています。出張所には、消防車、救急車、広報連絡車の三台が配備される計画です。

貝の沢

東部水道の配水池を改善

PCタンクを設置

東部水道の配水池が新しくできあがり、給水能力が大きくアップしました。東部水道は、三十一年に建設され、以来二十四年間給水を続けていますが、当初建設した配水池は長期使用による老朽と、需要の増加によって能力が不足しているた

めに改善することになり、このほどその工事が完成したものです。これまでの配水池は、鉄筋コンクリートの地下式でしたが、新しい配水池は、PC工法で円筒形の地上式となり、容量も三百立方メートルで三倍となりました。また、中山と野田地区への給水管も入れかえましたので、同地区への給水能力も大きくアップされ水圧低下等が改善されました。



でき上がったPCタンク

ガス料金を改定

ガス料金が、二月から改定となり、約二十二パーセント値上げとなります。この料金改定の主な理由は、石油資源開発から購入している原油価格が、昨年十二月から三十一パーセントほどアップしたことによるものです。町のガス会計では、原ガス価格

の大巾上昇で、五十四年度以降の収支が赤字になるために、通産局の許可をもらって改定にふみきりました。現在のところ県内三十四供給企業のうち、小千谷、小出、堀之内を含めて半数以上が料金の引き上げをしており、川口の料金は、県内で比較すると中の中くらいです。改定料金は、二月十日の検針後の使用分について適用されます。

ねたきり老人の家庭介護指導会

ねたきり老人がいる家庭では、そのお世話が大変な仕事になっていきます。さきほど、こうした人たちを対象にして、在宅ねたきり老人介護者指導会が、末広荘で開かれました。



熱心に勉強する介護指導会

老人の気持ちを理解して、正しい介護が家庭でもできるようにとのねらいから開催されたものです。特別養護老人ホームの高橋看護婦長を講師に、老人心理の話や、おしめ、肌着の交換方法などモデルを使っての実技を、参加した家族の方や老人ヘルパーたちは、熱心に勉強していました。

選管委員長に大淵有澄氏を選任

任期満了で改選となった選挙管理委員会は、このほど委員会を開催して、委員長に大淵有澄氏(川口二)、職務代理に横道隆氏(相川二)を選任しました。

働きごころの健康をむしぼむ 成人病

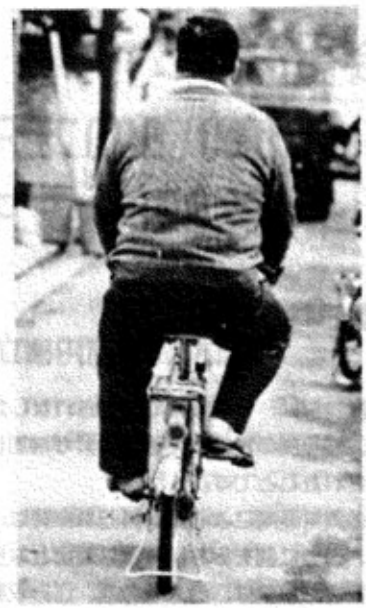

あなたはふとりすぎていませんか？ 2月1日から予防週間

脳卒中、がん、心臓病、糖尿病などの「成人病」が、いま日本人の命をむしばんでいます。川口町におけるその死亡率は、死亡総数の七十パーセントを占めるあります。

しかも成人病は、一家の支柱である働きごころをねらって襲ってきます。二月一日から成人病予防週間

肥満大敵

成人病予防の第一歩は、ウェイトコントロールからといわれるほど、「肥満」は健康の「大敵」となっています。

肥満の人は、普通体重の人より三十パーセントも死亡率が高い。これは三十才から五十才の男子について、ある保険会社が調査した結果です。

カロリーの収支決算

この事実は、「肥満の人は、成人病にかかりやすい」ことを示しています。ですから、成人病予防の第一の対策は、体重の調節です。

体重は、カロリーの摂取と消費の差で増減しますから、いわゆる「中年太り」は、このバランスが崩れたときから始まるわけですね。なぜバランスが崩れるのでしょうか。それは、年をとると細胞の新陳代謝が低下する一方、体温も低くなり、一日に消費するカロリーは、同じ生活をしていても少なくなるから

がぐんと減りますから、カロリーの収支決算はバランスを崩しやすくなります。いわば、「収入」が増えて「支出」が減る、それが「肥満」という名の貯金になっていくことをお忘れなく。

町が実施する成人病教室に参加しよう



予防の妙薬は運動

職場でも家庭でも機械文明の恩恵で、便利な生活を送っているわたしたち現代人がかかる病気、それが成人病です。そしてその正体が、カロリーのとり過ぎと運動不足です。適度の運動は、血管の拡張と収縮をうながし、新陳代謝を促進するので血管の老化を防ぎます。

脳卒中や心臓病を予防

脳卒中は、脳の血管が破れたり(脳出血)、血管がつまる(脳梗塞)など脳の血液循環障害によって起こり、心筋梗塞や狭心症も、心臓をとりまく動脈の血液の流れに障害が起こるものです。このように脳卒中も心臓病も、共に血液の循環障害によるものが多く、その大きな原因が「動脈硬化」なのです。

適度な運動の効果は、動脈硬化の予防から病気の防止へと効きめ

少年 消火に協力

十二月に川口東部地区で発生した火災の際に、二人の少年が消火活動に協力して、関係者から感謝されています。

この二人は、川口一の生越千博君(千里さん長男)と、関和之君(敏郎さん長男)の高校一年生。千博君らは、町が解体撤去工事を発注して、民間業者の手で解体作業中の旧庁舎建物が火災の際にいち早く現場にかけつけて、川をせき止めたり水の確保につとめるなど、消火活動に協力したものです。

二人の働きぶりを知った地元東部町会では、このほど両君に記念品を贈って、その協力をたたえま

川口町における成人病による死亡者の割合

| 区分 | 成人病 | | | | 計 | その他の病 | 計者数 |
|-----|-----------|-----------|-----------|-----------|-----------|-------|-----|
| | 脳卒中 | ガン | 心臓病 | 計 | | | |
| 51年 | 18人 36.7% | 7人 14.3% | 11人 22.4% | 36人 73.5% | 13人 26.5% | 49人 | |
| 52年 | 13人 20.6% | 14人 22.2% | 15人 23.8% | 42人 66.7% | 21人 33.3% | 63人 | |
| 53年 | 13人 30.2% | 11人 25.5% | 6人 14.0% | 30人 69.8% | 13人 30.2% | 43人 | |

歳入

その他
1億7,773万円
11.7%

県支出金
1億1,454万円
7.6%

国庫支出金
1億2,291万円
8.2%

町税
1億9,036万円
12.6%

町債
3億2,930万円
21.9%

地方交付税
5億7,316万円
38.0%

53年度町会計決算

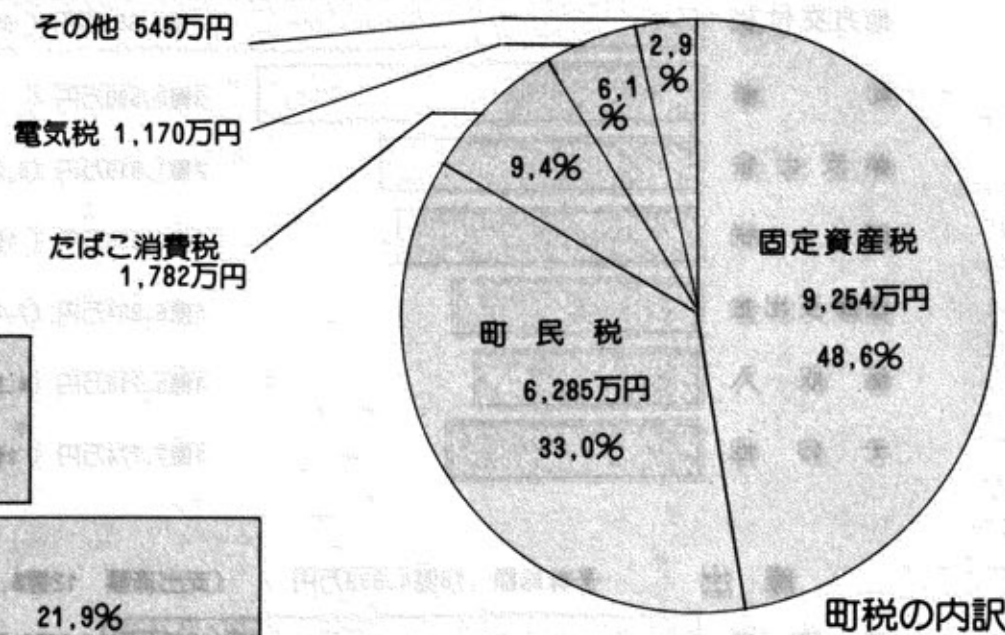

町債 (借入金)

53年度末

借入先別

| 借入先 | 金額 |
|-----------|------------|
| 大蔵省資金運用部 | 9億4,367万円 |
| 郵政省簡易保険局 | 1億3,318万円 |
| 公営企業金融公庫 | 4,000万円 |
| 新潟県 | 4,192万円 |
| 市町村職員共済組合 | 6,751万円 |
| 銀行ほか | 2億2,903万円 |
| 合計 | 14億5,531万円 |

使いみち別

| 款別 | 金額 |
|------|-----------|
| 総務 | 4,934万円 |
| 民生 | 1億7,981万円 |
| 衛生 | 1,722万円 |
| 農林水産 | 5,647万円 |
| 土木 | 7億9,651万円 |
| 消防 | 2,048万円 |
| 教育 | 2億7,318万円 |
| 災害復旧 | 3,151万円 |
| その他 | 3,079万円 |

一般会計

歳入 15億0,800万円
歳出 14億3,034万円

災害復旧費が大巾に増加
基金に6,000万円積立

町会計の53年度決算は、12月議会で認定されました。決算でみると、53年度の特徴は災害復旧費が増加したこと、健全財政が堅持されたことです。

53年6月26日の異常豪雨による災害復旧事業費は、前の年の約4倍にのぼり、過去に例をみない大きな支出となりました。歳出面からみた主な事業は、老人憩の家、ごみ収集車の購入と区域拡大、中学校プール、小高集落開発センター、運動公園の用地買収、町道改良など町民福祉に直接した事業が実施されています。

歳入では、地方交付税が前の年より約9,500万円増加して、歳入全体の38%を占め、依存度がさらに大きくなりました。全般的な前年比較は、歳入13.9%歳出10%の増となっています。歳入歳出差引額は7,766万円となりますが、内容をみると基金の積立が5,995万円あるなど、53年度1年間の実質的な収支は8,049万円の黒字となりました。

町有財産

53年度末

| 区分 | 面積 | 金額 |
|------|------------------------|-----------|
| 土地 | 783,078 m ² | |
| 建物 | 24,772 m ² | |
| 有価証券 | | 1,046万円 |
| 出資金 | | 186万円 |
| 債権 | | 4,361万円 |
| 基金 | | 1億0,781万円 |

特別会計の決算

| 区分 | 金額 |
|--------|---|
| 国民健康保険 | 歳入 2億1,165万円 歳出 1億9,831万円 差引き 1,334万円 |
| 簡易水道 | 歳入 9,447万円 歳出 8,775万円 差引き 672万円 |
| ガス事業 | 収入 1億1,802万円 支出 1億1,785万円 差引き 17万円 |
| 農業共済 | 収入 2,710万円 支出 2,522万円 差引き 188万円 |

歳出

町民1人当たり

総務費
2億7,633万円 19.3%
41,029円

土木費
2億5,771万円 18.0%
38,264円

教育費
1億7,567万円 12.3%
26,083円

民生費
1億7,201万円 12.0%
25,540円

公債費
1億4,792万円 10.4%
21,963円

災害復旧費
1億4,069万円 9.8%
20,889円

農林水産費
9,997万円 7.0%
14,843円

衛生費
7,621万円 5.3%
11,316円

議会費
2,810万円 2.0%
4,172円

その他
5,573万円 3.9%
8,275円

国保はたすけ 合いの保険

お医者さんにかかった時、あなたが支払うのは費用の三割だけ、残りの七割は、国保（国民健康保険）から支払われています。その費用は、みんながいざという時に備えて出したお金（国保料）と、国や県の補助金で賄われています。国保は、みんながたすけ合ってあなたの健康を守る保険なのです。

国保をよく理解して

あなたの理解と協力がなければ国保は運営できません。あなたの体と同様に、みんなの国保を大切にしてください。



あなたは 国保をよくご存じですか

あなたはこの健保

健康保険制度には八つの種類があり、すべての人が、どこかに加入しなければなりません。どの保険に加入するかは、あなたや家族の職業、住所、所得などによって異なります。職場の健保や共済組合に入っていない人は、国保に加入することになり、加入の届は、あなたの果すべき義務です。

あなたの医療費は どれくらいですか

医療費は、激しい勢いで増えています。五十三年度では、一人平均一年間に約七万円、老人は約二十一万円の医療費が使われました。これは十年前に比べて、六・五倍にもなります。病人が増え、医療費が多くなれば、それだけ余分の国保料を、みんなが出し合わなければなりません。

ちょっととした心がけが、家計を助けると同じように、あなたの健康への注意や国保への理解が、国保の財政を助けるのです。



国保料は 高いでしょうか

あなたの家庭の医療費として国保が支払っている費用は、五十三年度の年間平均で十八万円以上、それに対して国保料は平均七万円です。国保には、みんなが納める国保料の二倍くらいのお金が、国から補助されています。国保料は年々高くなっていきますが、国保が支払う費用に比べて、また病気の場合の備えとしても、決して高くはないはずですが、国保料は、税金とちがって、国保が支払う医療費によって異なります。国保料が年々高くなるのは、みんなが使う医療費が増えているからで、自分の健康に注意して病気になるないようにすれば、国保料も高くないようになります。

魚沼学園の園児が 町章の模型を製作

小出町にある精神薄弱児施設の魚沼学園の園児が、町章の模型を製作して、町に寄附してくれました。

これは、同学園の社会復帰訓練児童が、日常訓練の中で製作したもので、園児三人に先生と父兄三人が先月役場を訪れて、青柳町長に手渡しました。

園児たちは、一日も早く社会復帰ができるようにと、いろいろな技術を習得中で、この町章模型も先生の指導で製作をはじめ、完成まで四か月もかかったとのこと。新聞紙を細かくきざんで水にひたし、スリ鉢で約三か月もすってフノリを加えてねん土状にし、台座にはり付けて仕上げをした町章は、黒地に銀色の立派な出来栄でした。写真は町長と園児たち。

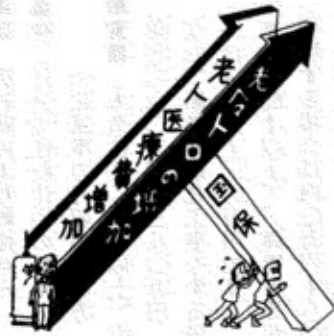

中山で 押合いまつり

押合いまつりという変わった行事が、中山部落で続けられています。この行事は、昔の観音様の堂内でおこなわれていたが、お堂が災害でこわれてからは、部落内にあるお寺の林興庵で引継がれ、戦争中も休むことなく続けられてきました。このまつりは、厄除祈願として始められ、正月二日の夜にヒオ、二十五才、四十二才の男たちが供物をもって集まり、参拝の人たちと一緒に押合いまつりをしたり、胴上げをして年男の健康を祈願するものです。



昭和54年度 予算の収支状況 12月末現在

■ 一般会計

| 歳入 | 予算総額 | 18億4,839万円 | (収入済額 11億6,118万円) |
|-------|------|------------|-------------------|
| 地方交付税 | | 6億1,659万円 | (6億1,066万円) |
| 町債 | | 3億0,530万円 | (0) |
| 県支出金 | | 2億1,819万円 | (8,299万円) |
| 町税 | | 2億0,355万円 | (1億8,689万円) |
| 国庫支出金 | | 1億6,984万円 | (7,476万円) |
| 諸収入 | | 1億5,718万円 | (4,396万円) |
| その他 | | 1億7,774万円 | (1億6,192万円) |

| 歳出 | 予算総額 | 18億4,839万円 | (支出済額 12億8,333万円) |
|--------|------|------------|-------------------|
| 総務費 | | 4億1,507万円 | (3億8,916万円) |
| 農林水産業費 | | 2億6,386万円 | (1億2,383万円) |
| 土木費 | | 2億3,432万円 | (1億6,209万円) |
| 民生費 | | 2億1,126万円 | (1億6,239万円) |
| 災害復旧費 | | 1億9,406万円 | (1億1,852万円) |
| 公債費 | | 1億8,600万円 | (9,243万円) |
| 教育費 | | 1億1,181万円 | (7,769万円) |
| 衛生費 | | 9,244万円 | (5,435万円) |
| その他 | | 1億3,957万円 | (1億0,287万円) |

は予算額、()内は収入・支出済額です。収入済額が支出済額に不足する分は、一時借入金で運用しているものです。

■ 特別会計

| 科目 | 予算額 | 収入済額 | 支出済額 | ガ | ス | 予算額 | 収入済額 | 支出済額 |
|--------|-----------|-----------|-----------|---|---|-----------|---------|---------|
| 国民健康保険 | 2億1,883万円 | 1億5,109万円 | 1億2,517万円 | | | 1億3,424万円 | 8,935万円 | 8,214万円 |
| 簡易水道 | 1億4,987万円 | 1億0,012万円 | 9,682万円 | | | 3,186万円 | 2,223万円 | 1,824万円 |
| | | | | | | 農業共済 | | |

民謡日本一

石場かち唄で全国優勝

民謡同好会

石場いしばか、白金ならば
立てる柱は、みな黄金
おめでたや
〆意気でひいたら、情でおろせ
あの娘タスキに
わしゃはれた
おめでたや



第19回郷土民謡全国大会

この「越後石場かち唄」で、川口民謡同好会（杉崎富三会長、会員四十三人）が、郷土民謡日本一の金の射止めました。
東京の武道館で、四日間にわたって開催された第十九回郷土民謡全国大会の合唱の部で、全国各地

から集った多くの団体の中から一位に選ばれ、会員の人たちは、これまでの苦勞も消え去って喜びをかみしめています。
この全国大会は、民謡愛好者にとって最高の場であり、個人入賞者の中からは、何人かの民謡歌手が生れているというヒノキ舞台に

なっているとのこと。
唄のコンクールといっても上手に唄うだけでなく、太鼓、はやし、尺八、鉦、柏子木、三味線などは全部自分たちでつとめ、唄も輪唱を取り入れたりと、舞台にタコを持ちこんで、石場かちの作業実演をするなどステージ効果も大切な演出の一つとか。

民謡同好会は、細貝桜舟師匠の指導をうけており、今回も桜舟連合会の名で八十人の仲間と一緒に出場で、結成三年の短期間にもかかわらず前年四位、今回一位の好成績を残しました。
桜舟連合会は、川口民謡同好会が中心になって運営され、同好会長の杉崎さんが連合会長をつとめるなど、民謡同好会員の日頃の努力が実って、日本一の栄光があったものと思います。

武道館でのコンクール風景

換気をよくして、酸欠事故を防ごう



冬は、どこの家庭でもストーブなどの暖房器具を使用しますが、こわいのは、酸素欠乏による事故です。

なかでも、瞬間湯沸器、ストーブ、風呂釜などの不完全燃焼による一酸化炭素中毒はキケンです。

火は、燃えているときに空気中の酸素を消費して、部屋の中は酸欠となり、さらに続くと不完全燃焼をおこし、一酸化炭素を出すようになるからです。

こうした現象は、密閉された部屋で多量の火気を使用した場合にもたやすく起きることです。

最近小千谷市で、こうした現象から若い二人が死亡するという事故が発生しており、自分の気付かないうちに神経をおかされて、失神するものだそうです。

こうした現象を防ぐには、常に新しい空気を取り入れ、器具には排気装置をつけることです。窓を細めに開けておくだけでな

く、室内の空気を全部入れ換えることが換気です。
最近サッシなどで気密性は一段とよくなっていますから、換気に十分注意を。

個人住宅の建設
資金融資の案内

住宅金融公庫では、個人住宅建設資金の申込みを次の要領で受け付けています。

受付 1月28日～2月27日
選定 先着順により無抽せん条件 自分で住む住宅の新築
一定基準の月収のある方

融資額 木造住宅(80㎡以上)の場合三六〇万円～三八〇万円
なお、断熱構造化工事をする場合は一〇万～三〇万円加算
老人(65才以上)、障害者等が同居する場合は四〇万円～八〇万円の割増融資
利率 年五・五%

火の用心

火を使う時期、火災のおきやすい季節です。用心の上に用心を……。
雪中期間は、万一の場合の避難口を確保しておきましょう。

雪道、凍結路の運転には、くれぐれもご注意ください。

冬期間の交通安全

返済 木造の場合一五年以内
原則として元利均等毎月払い
申込 住宅金融公庫業務取扱店の表示がある金融機関
くわしいことは金融機関又は住宅金融公庫北関東支所
0272-3216655
で相談ください。

私の海外レポート

日本人の心を輸出したい



ジャカルタの民泊ムンチ家の人たちと関さん(後列右)

西川口 関 泰明

青少年団体活動に携わる青年に、広い視野と国際感覚を身につけることを目的に、県で企画している「青年リーダー養成海外派遣」で十二日間、タイ、インドネシア、シンガポールの三か国を訪問させていただきました。

歓迎ムードで迎えてくれたバンコク。自らの社会問題を的確に教えてくれた大臣をはじめ、国立青少年庁の方々。
バンコク市内では、ビルや道路の工事が目につき、発展途上の様相がうかがえる。しかしながらまだ水上生活が見られる昔ながらの生活等新旧の雑居しているバンコクに、何とも言えぬ感慨深いものを心に残しながら、次の訪問地ジャカルタへと向う。

インドネシアでは教育文化庁、ボゴール市長の表敬訪問、ボゴール農業大学、茶工場視察等、盛りだくさんの日程と共に、待望の民泊が予定されていた。
民泊では、質素ながら心のこもったもてなしを受け、一般家庭の質素な生活ぶり、先のタイ国と同様、信仰心の深さを身をもって感じた。国民の九割がイスラム教徒である。

ここインドネシアでも、タイ国と同様、失業問題が大きな課題となっている。青年との交歓会では、青年大臣を出すなど、青年達が国の発展に寄せる関心の強さを感じた。特にこの国民は南国特有ののびのびと明るく陽気で、我々に對しても、笑顔で接してくれた。

そして独立十数年で急速な発展をなしとげ、高層ビルが建ち並びGNP上位にまでなったシンガポール。前の二国とは対照的に、人手不足に企業が悩んでいる。
様々な人種で構成され、人民協会を中心に民俗の融和に努めている。国の建設は、例えば、労働者が金を出す積立中央基金により、国営アパート等が建設され、整備されている。国土が狭いため、政策が徹底されているようである。
今度の東南アジアの研修では、色々な体験と見聞をさせてもらった。三か国を巡って目につくのは、日本製品の占める率の高さ、とりわけ高度の日本の技術力によるものであるが、改めてアジアにおける日本の立場を確認するとともに日本企業へのうっ積する何かがある。

そんな気がしてならない。それゆえに、日本人の心、文化面の交流を積極的に進め、心の輸出の必要性を痛感した。
訪問したどの国々とも発展途上の意気込みが随所に感じられ、青年達の意欲に日本の青年もうかうかしてられない気がした。
最後にこの研修に際し、多くの方々からのご指導、ご協力に、感謝すると共に、今後若い人達に、毎年春に行われる試験を受け、チャンスを活用してもらいたいと思います。

職業訓練校の生徒を募集

北魚沼職業訓練校では、昭和五十五年度の訓練計画をたて、次のように訓練生を募集しています。

募集期間 四月中旬まで
所在地 小出町大字佐梨
募集人員 小出(2)0985

- 建築科 十人
- 左官科 十人
- 和裁科 十人
- 建築製図科 二十人
- 経理事務科 十人
- 入校手続 直接訓練校で入校予定日 四月十七日

タイの青少年担当
ブイオン大臣を訪問した



新潟県史を刊行

新潟県が立県百年の記念事業として、五十一年よりはじめた「新潟県史」全二十七巻の編纂は、順調に進行して今回二巻が刊行されます。

「新潟県史」は、原始・古代から現代までを全三十七巻にまとめる大規模な編纂事業です。
今回は、「近世・下越編」と、「近代・明治維新編I」が刊行されるものです。
希望の方は、次により申し込みをしてください。

資料編8 近世三・下越編 四、六〇〇円

資料編13 近代一・明治維新編I 四、八〇〇円

申込先 951新潟市学校町通一番町六〇二

〒新潟県総務部 県史編纂室 あり

電話(025)2315511 内線三〇二五

申込方法 電話又はハガキ
氏名、住所、電話、入用巻名、数量、公・私用の別、郵送か直接購入(この場合新潟市内の第一印刷所又は旭光社に向いて直接購入する)の別を明示のこと。
締切 五十五年二月末日

家庭から交通安全を 婦人部会がスタート



婦人の手で交通安全をと、交通安全婦人部会がこのほどスタートしました。

川口町交通安全協会では、交通事故をなくすには、家庭や婦人の方の力が大きいことから、婦人部会がぜひ必要とみて、結成準備会で協議して正式に発足したものです。

婦人部会の役員と支部長は次のように決り、近く事業計画をたて、活動に入る予定になっていきます。

婦人部会は、安全協会からの資金によって運営されることになり

- 婦人部会支部長**
- 八郎場 喜多村佐代子
 - 上河原 覚張 テル
 - 長坂 覚張 セイ
 - 丸山 陽子
 - 下村 覚張フジイ
 - 野田 平沢 典子
 - 中山 古田島ケイ
 - 佐藤 操
 - 竹田 渡辺 俊子
 - 牛ヶ首 星野 ノブ
 - 川口一 堀沢 峰子
 - 山吉 文子
 - 野沢 寛美
 - 川口二

- 川口三 内藤 千代
- 小西 幸子
- 川口四 関 澄子
- 川口五 星野 照代
- 川口六 阿部美智子
- 川口七 涌井 文子
- 小和北 喜多村良枝
- 相川口 関 ナミ
- 関 幸子
- 岩出原 岡村比佐枝
- 岡村恵美子
- 荒屋 佐藤智栄子
- 小西タツエ
- 山田 ミチ
- 小宮山礼子

- 婦人部会役員**
- 部長 関 ナミ 相川口
 - 副部長 桜井 ヒサ 田中
 - 覚張 テル 上河原

交通安全共済に 加入しましょう

一日一円の安い掛金で、お互いが助け合うための、交通安全共済制度があります。ただいま昭和五十五年度の申込みを受け付けています。

会費は、おとなも子どもも三百五十円です。申込書は、連絡長さんまたは役場にありますが、万一の交通事故に備えて、家族全員

加入されましょ

加入されましょ。この制度のくわしいことや、見舞金請求のしかたについては、お気軽に役場の担当者へおたずねください。(担当 総務課)

所得税と町・県民税の 申告時期です

3月15日まで でも早目にすませましょう



所得税がかからないために確定申告の必要のないかたや、給与所得者で給与以外に所得のあるかたなどは、町・県民税の申告が必要となります。

- 申告に必要なもの
- 収入と支出の資料
- 給与支払等の源泉徴収票
- 雑損、医療費、社会保険料、生命保険料などを証明できる資料
- 被保険者証
- 印かん

所得税の確定申告

小千谷税務署では、次の日程で納税相談を行い、確定申告も受け付けます。

町・県民税の申告受け付けは、別表のとおり部落別会場で行ないます。

町・県民税の申告相談日程

| 期日 | 部落名 | 時間 | 会場 |
|--------|-----------|------------|-----------|
| 2月 | 相川口、小和北 | 9:00~11:30 | 相川口連絡長宅 |
| 13日(水) | 西 倉 | 1:30~4:00 | 西倉地藏堂 |
| 14日(木) | 荒 谷 | 1:30~4:00 | 荒谷連絡長宅 |
| 15日(金) | 峠 | 1:30~4:00 | 峠部落集会所 |
| 16日(土) | 八郎場、上河原 | 9:00~11:30 | 和南津集落センター |
| | 長坂、下村 | 1:00~4:00 | |
| 17日(日) | 原新田 | 9:00~11:30 | 原新田集会所 |
| | 新敷、荒屋 | 1:30~4:00 | 西川口集落センター |
| 18日(月) | 中新田 | 9:00~11:30 | 中新田集会所 |
| | 岩出原、山相川 | 1:30~4:00 | 岩出原集会所 |
| 19日(火) | 野 田 | 9:00~11:30 | 野田公民館 |
| | 中 山 | 1:30~4:00 | 中山公民館 |
| 20日(水) | 小 高 | 1:00~4:00 | 小高集落センター |
| 22日(金) | 大谷内 | 9:00~11:30 | 生活改善センター |
| | 前 原 | 1:00~4:00 | |
| 23日(土) | 田 中 | 9:00~11:30 | |
| | 大 形 | 1:00~4:00 | |
| 24日(日) | 武道窪、相川3 | 9:00~11:30 | 相川集落センター |
| | 相川1、相川2 | 1:00~4:00 | |
| 26日(火) | 牛ヶ島 | 9:00~4:00 | 牛ヶ島公会堂 |
| 28日(木) | 竹 田 | 9:00~11:30 | 竹田公民館 |
| | 牛ヶ首 | 1:30~4:00 | 牛ヶ首冬期分校 |
| 29日(金) | 木 沢 | 9:00~4:00 | 木沢集落センター |
| 3月 | 川口1、川口2 | 9:00~12:00 | 町民文化会館 |
| 1日(土) | 川口3、川口4 | 1:00~4:00 | |
| 2日(日) | 川口5.6.7.駅 | 9:00~12:00 | |
| | 川岸、貝の沢 | 1:00~4:00 | |

納税相談期間中 のおねがい

納税相談期間中は、税務課の職員が部落へ出かけます。そのため、役場へ申告においでになっても、相談に応じられない場合もあります。申告は各部落で実施される相談会場をご利用ください。計画された日時にどうしても都合できない方は、次の期日に役場へおいでください。

期間 3月10日~3月15日
時間 9時~16時

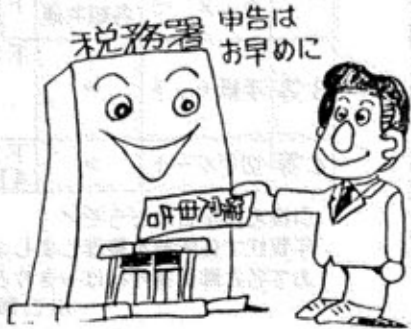

町民雪まつり

健康と心のふれあい

2月17日(日) 9時~3時

会場 川口スキー場

- ▶ スキー競技 回転(午前)距離(午後) 小中男女、一般年代別 当日申込み
- ▶ レクリエーション 自由参加
(午前)親子ボブスレー、パンくい、ビニールそり (午後)ミカンひろい、やぶさめ、風船わり、その他
- ▶ (午前)モチつき (午後)ドンド焼き.....みんなのついで

みんなで参加して楽しい一日をすごしましょう

主催 川口町