

町の人口(6月末)

世帯数	1,590
人口	6,926人
男	3,396
女	3,530



No. 16

発行所
川口町公民館

印刷所
山勝堂印刷所

先を急いで事故!! 一歩退いて無事故!!

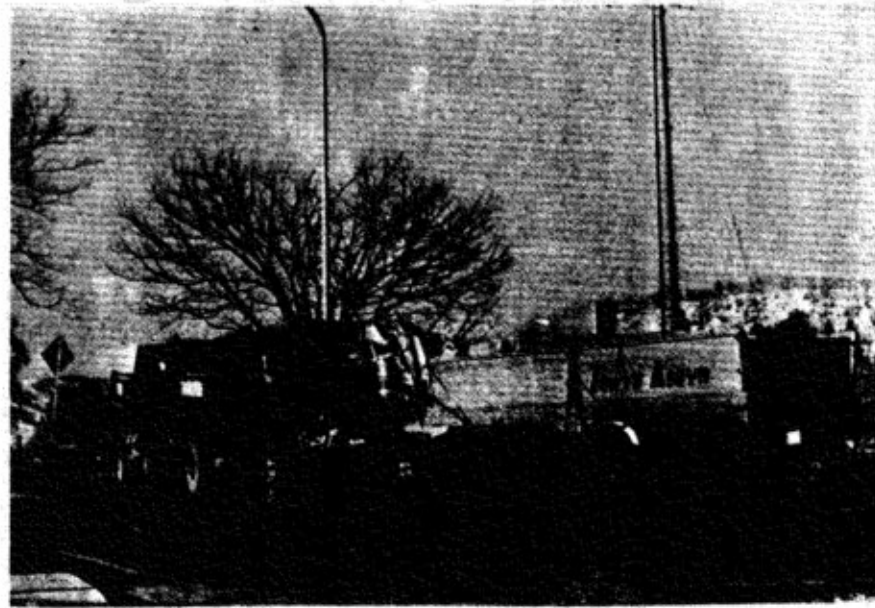

ハイスピードは、不幸へのかけ橋。イライラ、クタクタでは長生きできません。交通事故防止に関する諸提案の中に自動車無用論というものがあるが、この発想は、火事という災厄を人間社会から追放するために火の使用を放棄すべしとか、水害を免れるために河川の近くに住むなという論理と同断の極論である。即ち自動車の利用はすでに人間生活に密着したものとなっており、現代の複雑多岐な要素によって構成される社会には、幾多のシステムがその社会と密接に関連して運用されているが、その存在や運用はそれぞれぶつかり合っており、形成した場面でも、相互の運用者が相手の存在を頭から否定したり、運用を非難することは、問題の本

無残な正面衝突 ↑

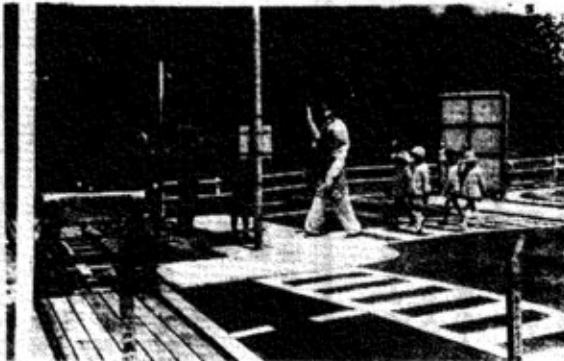

川口町交通安全センターにて、横断歩道の渡り方を学ぶ子どもたち →

今月号のおもな内容

- 交通事故防止について 1
- 父子手当の支給について 2
- 全国農業祭 3
- 税務コーナー 4
- 新築増築について 5
- 東川口の家並み 6
- 現代を語る 7
- 戸籍だより 8

質からはずれているといわざるを得ない。したがって、交通安全対策の現状に対する反省と将来への模範も、車社会という現実を是認した上での考察でなければならぬ。

現実には、交通事故の発生原因に暴走運転や、飲酒運転、さらにとび出しなどの占める割合が極めて多いことからすれば、何はともあれ、一人一人に交通道徳が定着し得ない何らかの隘路があると考

安全への意識を高めるために、家庭という生活集団が、その内部における『生活の知恵』としての対話が促進されなければならぬ。男なら酒で事故は起こさない、男らしい男は酒を飲んで車を運転しない、酒による事故は、職場・家庭・地域の恥である。

として保存しましょう。

①町民野球大会のお知らせ①

恒例の町民野球大会が、七月十四日から始まります。参加チームは九チーム。会場は川口中学校。

組合わせは下記の通りです。

大勢の方から各チームの応援をお願いします。

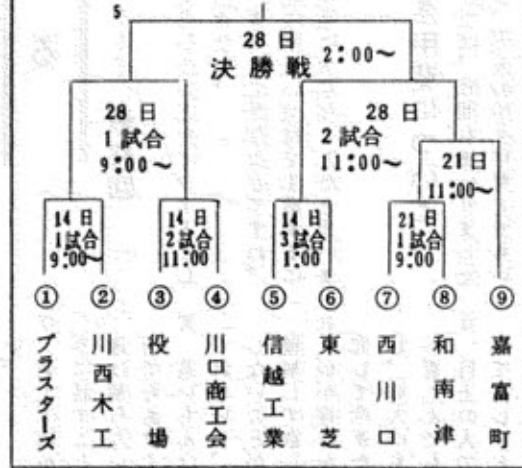

	1	2	3	4	5	6	7	計
川口	0	0	0	0	0	5	1	6
西川口	0	0	0	0	0	0	0	0
	1	2	3	4	5	6	7	計
川口	1	0	0	0	2	1	1	5
和南津	0	0	0	0	1	0	0	1

〈川口まつり〉行事決まる

期日	時間	行事名	場所	主な行事内容
18	よる 7:30~9:30	演芸会	境内雨天~川口中	歌と踊り
18	よる 8:15~10:20	花火大会	魚野川河原	打上予定 18日昼 15夜 220発 19日昼 20夜 15発
18	よる 7:00~11:00	(仮称)ふるさとを創る会	川口中グランド雨天福祉センター	ダンス 店舗のど自慢 ミス・ミスターコンテスト
14日~20	終日	街頭作品展	宝積寺前	町内、小中学校より出品されたもの
18日~19		ボンボリ献灯	境内~参道	約120灯
19	ひる 10:00~11:00	交通安全祈願	神社	神宮参列者祈禱
19	ひる 9:00~4:00	職場対抗野球大会	川口中学校	参加チーム 4チーム
19	ひる 10:30~1:00	みこし渡御	東部一円	子供みこし約70名 大人みこし約50名
19	ひる 1:00~3:00	佐渡の立浪会と鬼太鼓	境内雨天~川口中	立浪会 15名 鬼太鼓 10名
19	よる 8:00~10:00	大民踊ながし	東部一円	参加約150名 小千谷甚句 伊太鼓ばやし 他
19	同上	仮装大会	東部一円	山車7台くらいを使う予定

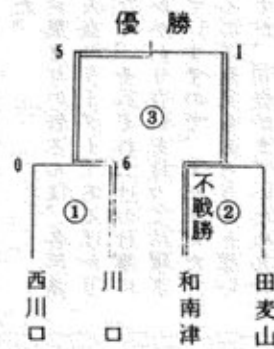

町制施行記念杯
野球大会結果

六月二十三日 川口中学校に於いて、各地区対抗で町制施行記念大会が行われた。

結果は次の通りである。



県下に先がけ 父子手当を支給

現在、母子世帯には、母子年金等の福祉施策がありますが、父子世帯には何一つありません。子供にとっては、父親がないことも、母親がないこともそのさみしさ、不自由さは同じものと考えます。かえって母親がない世帯の方が不自由なものと思えます。また父子世帯にとっては父親が家庭内の雑事に追われ、経済的に苦しいわけであり、しかも、父子世帯の生活の安定に寄与するとともに、児童の健全育成及び資質の向上に資することを目的としてありますので、

障害福祉年金

二級程度の方まで該当

障害福祉年金は、国民年金に加えている間に病状やケガをして障害者になった人が、加入期間が短かいために障害年金をうけることができないが、①一定の期間保険料を納めているとき、②二〇才になる前（または、国民年金の開始する昭和三六・四・一前）に病状やケガをして障害者になったときに支給されます。この障害福祉年金は、これまで一級の障害者だけに支給されていましたが、この四月からは、一級より障害の程度がやや軽い二級程度の人にも支給されることになりました。支給される年金額は六万円（49・9から九万円）です。

おはようサイクリング
はじまりました！

7月14日(日)
午前5時50分
福祉センター集合

出張家事相談の催し

「家庭の心配ごとは早めに解決して、明るく家庭生活をおくりましょう。」

「家庭内の問題もからだの病気と同じく予防と、早期治療が大切です。」

「無料で相談を受けますから、お困りの方や、家庭問題についての法規を知りたい方は、お気軽においでください。」

出張日時 七月十九日午前10時
午後3時

会場 小千谷市役所市民ホール
相談室

主催 新潟家庭裁判所
長岡支部
長岡地区調定協会

心の病がふえている
—精神衛生相談—
のご利用を—

社会が進歩し複雑化するにつれて、多くの刺激が私たちをとりまいていきます。ともすれば心のバランスを失いがちな時代なのかもしれません。

甘やかしたり、神経質に育てられた子どもたちの相談も多くなっています。アルコール中毒者の悲惨な問題もふえています。このほか高齢者の精神病院における入院者が増加するなど新しい問題も起っています。

役場と保健所では、このような人たちに家庭訪問したり、相談に応じています。次のように定例相談日ももうけていますから気軽にうけてください。

日時 毎月第一水曜日午後一時から四時まで

場所 小出保健所
精神衛生相談員
保健婦 精神科医

相談事項についての秘密は固く守られます。

「求人申込は早めに」

とかく地元企業は、他の地域に比べて求人申込みの出足がぐらぐらです。優秀な人材を一人でも多く採用するには、できるだけ早く求人を取りそろえ、同時に学卒就職希望者にPRと、早期指導が必要です。

求人確認を受けずに直接学校に申込みでも「紹介あっせん」はしないことになっています。

申込用紙、手続等くわしいことは、小千谷公共職業安定所にお問合せください。

TEL (2) 二四四一

全国農業養蚕部門

農林大臣賞を受賞

野田 古田島勝司さん



川口町野田の古田島勝司さん（五十二才）は、和四十八年度全国農業養蚕参加行事で、県および、県蚕糸振興協議会の共催による、養蚕経営改善共進会で、その実績が認められ、見事特等選に選ばれ、農林大臣賞受賞が決定していましたが、四月十九日長岡市商工会議所で盛大に受賞式が行われた。

その趣旨に従って用いなければなりません。七、父子手当の支給を受けようとする者は、申請書を町長に提出しなければなりません。父子手当の支給要件は以上ですが、対象と思われる方は、印鑑持参のうえ、役場住民課に請求手続きをして下さい。

農業就業改善相談員の紹介について

川口町農業委員会
近年の農業事情は皆様が御存じの通り、生産調整以来農政が、混迷を続ける中であって、農業委員会本来の使命である部落と直結した啓蒙、相談活動が出来なかつたが今年度から農業委員より積極的に展開することになり皆様の特段の御協力を、お願いする次第です。当町に於いては、冬期間の県外への出張者が毎年あとを断たず、又、農業後継者がいないというような問題がふまえて町の農政問題に取り組み、あらゆる農業上の問題について相談を受け、よりよい解決策を考えて、皆様の相談に応じ生活の安定を願っております。

相談員名簿
和南津地区 喜多村源一郎
田山地区 大淵竹太郎
森山地区 笹崎 繁
上川地区 丸山鴻三郎 広井新太郎 宮真五郎 星野武夫
小林清吉
西川口地区 真島英一 小宮山宗平 星野喜勇平 中林清正
川口地区 佐藤 清

小千谷警察署が移転

昨年七月から、小千谷市城内三丁目目建築中の、小千谷警察署は、このほど鉄筋コンクリート三階建の新庁舎が完成、四月二十七日移転しました。新庁舎は、駐車場も完備し、近代的な設備を整えており、署員一同皆様の御期待にこたえるよう努力したいと思っておりますので宜しくお願いたします。

(小千谷警察署)

自衛官募集中

防衛庁では、新しい知識と、技能の修得を希望する若い人を、募っております。

応募資格
十八才以上 二十五才未満の日本国籍を有する者。

待遇
国家公務員（特別職）俸給のほか、衣食住医無料、各種諸手当、賞与年三回で四、八か月分支給、昇給年二回（定期・給与改訂）、特別退職金（二年勤務で約十七万円）、十五年以上勤務者には終身年金。受付・入隊等

常時受付、毎月入隊です。また、希望と適性で適合した職務が選べます。なお、夜間大学、高校、各種学校への通学を奨励しております。

北陸地方の天気予報

七月 梅雨前線が活発となり、冷たい曇雨天の日が多いですが、一時北上して、局地的な大雨がある見込みです。なお、つゆ明けは並みか、やや遅れますので、夏らしい暑さは、短かいでしょう。

八月 太平洋の高気圧が発達して、かなり暑くなる期間があるでしょう。しかし、北方高気圧からの寒気が入りやすく、局地的大雨の降るおそれもあります。また、盛夏期は短かく、下旬には、移動性高気圧におおわれる見込みです。気温は高・低の変動がありますが、平均では並み、降水量は、並み、ないしやや多いでしょう。日照は、少なめの見込みです。

人権コーナー

あなたは、人権擁護委員をごぞんじですか？ 困りごと、心配ごとがありましたら人権擁護委員に相談しましょう。

委員を介しての話し合いで、シコリを残さずに円満解決をした例がたくさんあります。

川口町の人権擁護委員はこの人
村山 道寛 (中山)

また五令の一番忙しいときは一人四箱以上を受け持つ忙しさであるが、毎年二百キロから三百キロ増収を計画し二千キロを



川口町野田の古田島勝司さん（五十二才）は、和四十八年度全国農業養蚕参加行事で、県および、県蚕糸振興協議会の共催による、養蚕経営改善共進会で、その実績が認められ、見事特等選に選ばれ、農林大臣賞受賞が決定してありますが、四月十九日長岡市商工会議所で盛大に受賞式が行われた。

古田島さんは桑園面積一四五aを充分活用し、年間六回飼育で、三十八・七五箱を挿立て、年間収量一三九六キロ、十八当り収量九六・二キロと言います。ばらばらしい成績によるものであり、特に年間六回飼育をするため種作との努力配分につき見事に問題を解決した。

くわしいことは役場総務課へ!!

五、自分のもっている土地の境界を調べるのできないときの調査。
 一筆の土地が洪水等により現在川の流れの中にあたり、川原になつておたり、又は道路敷地になつておたり、又は、現地不確認として調査します。しかし登記簿上の権利は今までどおり保存されます。
 六、登記簿上にあるが現地にない土地の調査。
 登記簿か更正図にある一筆の土地が、現地にない場合は土地所有者の同意をいただき、不存在として調査し、登記簿を閉鎖するとともに新しい図面にのせないこととなります。
 七、登記簿にも更正図にもない土地の調査。
 登記簿、更正図のいずれにも書いてないが、長い間、耕作又は所有している土地については、その土地が明かに現在の耕作者、または所有者のものである証明ができる場合には新規登録地として新しい図面にのせ、新しい地番を付けて登記します。しかし所有権に関する証明がでないときは国有地となります。
 八、更正図に書いてある赤線(道路、青線(水路)の調査。
 更正図にある赤線、青線の敷地は国有地で、この調査は役場の係と関係部落の代表者、関係土地所有者の立会によつて実施します。なお現地に打つてある杭は以上述べた調査に重要なものから

抜きとつたり移動することのない様ご協力をお願いすると同時に子供さん等いたずらしないようご指導をしてください。 企画課

**住宅を新築したい方
又は増改築したい方**

① 新築について
 住宅金融公庫(政府機関です)では、皆様のマイホーム建設のお手伝いを致します。
 個人住宅を新築される場合、次の資格をそなえた方ならどなたでも長期・低利の国の資金を利用することができます。
 一、申込者の資格
 一、自分で住むための住宅を必要としており、土地の準備ができています。(所有地でも借地でもかまいません)
 二、収入月額が償還月額の五倍以上あること。(例えば二百五十万円借りた場合、九万一千円以上の月収があること)
 三、同居する予定の世帯員がいること。
 四、六十五才以上の老人と同居し、住宅の床面積が九十平方メートル(約二十七・二坪)以上ある場合は老人同居割増しの融資が受けられます。
 五、申込人と同等以上の収入がある保証人が一名必要です。
 保証人があつたらない方は、公庫住宅融資保証協会に若干の保証料を支払えば保証を引受けてくれます。(例えば、木造住宅で二百五十万円借りた場合、保証協会に七千八百円払込むと十八

年間保証してくれます。)
 一、融資の対象
 一、住宅部分の床面積が三十㎡以上百二十㎡。次のいずれかに該当する住宅については、百五十㎡以下とします。
 イ 六十才以上の老人とその親族(二人以上)が同居する住宅
 ロ 六人以上の多数の親族が同居する住宅
 ハ 心身障害者とその親族(二人以上)が同居する住宅
 ニ、住宅部分と店舗又は事務所等にあわせて建設する場合は、住宅部分の床面積が建物全体の床面積の二分の一以上あること。
 三、融資の条件
 一、利率、年五・五厘以上(五分五厘)
 二、償還期間
 木造、防火構造、組立木造、自然組立構造の住宅 十八年以内
 簡易耐火構造の住宅 二十五年以内
 耐火構造の住宅 三十五年以内
 三、償還方法
 元利均等割賦方式により毎月払い、毎月払いとボーナス払いの併用の2種類
 四、担保
 竣工した建物を公庫のために第一順位の担保として頂戴致します。
 受付場所
 建設予定地のもよりの「住宅金融公庫業務取扱店」と表示した金融機関に申込みして下さい。国の資金ですから、金融機関と取引がなくてはなると心配する必要はありません。

昭和四十九年九月三十日まで。ただし、申込みが予定戸数に達した時は受付期間中でも締切りです。

② 住宅積立郵便貯金
 住宅積立郵便貯金の預金者で、郵政大臣からあつせんを受けた(あつせん書の交付を受けた)ものであつて、公庫の新築資金借入申込に必要な資格を有する者に対する公庫融資額の割増し制度です。
 一、融資の条件
 一、利率、年六厘
 二、償還期間 償還方法、共に公庫の新築資金借入れの条件と同様です。
 一、受付の手続
 一、受付期間 六月二十七日(月)から昭和五十年二月二十八日(金)まで
 二、受付場所
 住宅金融公庫業務取扱店
 三、提出書類
 (1) 個人住宅(新築)の申込みに必要な書類
 (2) 住宅積立郵便貯金預金者貸付あつせん書
 (3) 住宅積立郵便貯金通帳提示

③ 住宅改良について
 皆様がお住みになつておられる住宅(申込者の所有か、申込者の直系尊属又は配偶者の所有するもの)の居住性を良好にするため住宅部分の増築、改築又は修繕する場合に融資を受けることが出来ます。
 申込者の資格、収入及び保証人等については、新築の場合と同様です。融資額、利率、償還方法について説明致します。
 一、融資額
 一、融資額の限度は十万元以上百十万円まで
 二、融資額の計算方法
 (1) 増・改築工事の場合
 一、m²当り償還(公庫が定めた標準建設費)×増改築面積×0.7
 (注)一、m²当り償還及び工事費については、地方公共団体が査定致します。
 二、融資の条件
 一、利率、年六厘(年六分)
 二、償還期間 十年以内(住宅金融公庫)

(単位 万円)

面積	構造			
	耐火耐火	耐火	組立	木造
100㎡以上	410	400	360	310
90㎡以上	380	370	330	280
80㎡以上	350	340	300	250
70㎡~80㎡	310	300	260	220
60㎡~70㎡	260	260	230	190
50㎡~60㎡	220	210	190	160
40㎡~50㎡	170	170	150	120

(単位 万円)

面積	構造			
	耐火耐火	耐火	組立	木造
120㎡以上	585	570	510	435
110㎡以上	555	540	480	405
100㎡以上	525	510	450	375
90㎡~100㎡	500	480	430	360
80㎡~90㎡	440	430	380	320
70㎡~80㎡	390	380	330	280
60㎡~70㎡	330	320	280	240
50㎡~60㎡	280	270	240	200
40㎡~50㎡	220	110	190	160



宮 忠治さん
 農林大臣表彰をうける

昨年十一月一日現在で実施された漁業に関する国の指定統計の調査員としてこれに従事され、このたび調査員として県より二人の中に選ばれ、去る六月十三日、農林省において表彰式が行なわれた。

所得税第一期分の
 納税は7月31日まで

7月は所得税の予定納税第一期分の納税する月です。
 納税額は6月中旬に税務署から通知されておりますのでこの金額を7月1日から7月31日までに納めていただくことになっております。
 予定納税基準額が少なく
 なるときは減額申請を
 税務署から通知される予定納税(基準)額は、前年分の所得金額をもととして計算してありますから、本年6月30日現在の状況によつて本年分の所得を見積りて計算した税額が、次のような事情のために、予定納税基準額よりも少なくなるるときは、予定納税額の減額承認の申請をすることが出来ます。
 ① 廃業、休業、転業、失業などのため所得が減るとき
 ② 地震、風水害、大災などの災害、盗難や横領によつて財産に損害を受けたため、所得が減つたり、雑損控除が受けられることとなったとき
 ③ 納税者やその家族が病気になる、多額の医療費がかかったため、医療費控除が受けられることとなったとき
 ④ 結婚、出生などのために、配偶者控除や扶養控除が受けられることとなったとき
 ⑤ あらたに障害者、老年者(65才以上)、寡婦または勤労学生にははるまるとなつたため、それぞれの控除が受けられることとなったとき
 ⑥ 景気の変動や業況不振のため、本年分の所得が前年分の所得より相当少なくなる見込みであるとき
 ⑦ この減額申請をしようとする者は、7月15日までに「予定納税額の減額申請書」を税務署に提出して下さい。(申請書の用紙は税務署にあります。)

国土調査事業

いろいろの調査方法

前回、調査のあらましについて掲載いたしましたので概略ご理解いただけたと思います。今回はこの事業の中で最も重要な一筆地調査について紹介いたします。

一筆地調査とは?
 一筆地調査とは、昭和の地検といわれる地籍調査により、土地の所有権を守ることでできる正確な図面(地籍図)を作る測量をするにあたり、私たちの所有する一筆ごとの土地の現地について、あらためて境界(筆境)を調べるとともに、あわせて土地の所有者、地目、それに地番を明かにする仕事です。

区分	免税点	基礎控除	税率
料理店、カフェ、バー、キャバレー、飲食店、旅館、その他これ等に類する場所で遊興や飲食したり宿泊や休けい等をしたときにその料金に対してお客(納税義務者)に課税される消費税です。	なし	なし	飲食代等仕料等の料金の10%
また一般の家庭や会社で料理や弁当の仕出し(出前)を受けたときは飲食店で飲食をしたものとみなして、その料金に対して課税されます。その料金が免税点を超えたとき店の経営者(特別徴収義務者)が県に代つてお客から料理、飲食等消費税を徴収してこの税を県へ納入します。	宿泊 1泊2食1人 2,400円以下 夜食間食等 1人1泊の計 1,200円以下 昼食 1人1回 1,200円以下	1人1泊 1,500円	料金金額の10%
店の経営者はお客から受取った税金を確実に県へ納めますというしるしとして県が作成した用紙でお客に領収証を発行します。この領収証を公給領収証といいますが、それが免税点を越えたとき	休けい、飲食 1人1回 1,200円以下	なし	なし
	飲食店他 1人1回 1,200円以下	なし	免税点を超えた場合は料金金額の10%
	仕出し 1人前 1,200円以下	なし	なし

基礎控除額は現在1,000円 49.10.1より1,500円

次にいろいろの調査方法について説明します。
 一、二筆以上の土地を一筆に(合筆という)して調査する場合
 隣りあつておられる土地で地目、所有者が同じである場合で所有者の希望があるときは、合筆できます。しかし隣りあつておられる同じ所有者の土地であつても片方の土地名義人が亡父または祖父であつたり、未登記であつたり、所有権以外の権利(抵当権等)がある場合は合筆することができません。
 二、一筆の土地を二筆に分ける(分筆)調査をする場合
 一筆の土地の地目が同じでない場合や同じであっても、その土地が溝や垣根等で区切られている場合または明かに土地の管理上分けた方がよいときには、二筆以上に分けて調査します。
 三、地目を変更する場合
 登記簿に書いてある地目と現地の地目が同じでない場合は、現地の地目に訂正します。
 四、他人の所有する土地との境界が決らないときの調査。
 隣りにもつておられる人の土地との境界が決らないときは筆境が決らない(筆境未定)こととして調査します。この場合新しくできる図面は、その部分が空白となり、後日境界の決まらない両方の土地の筆境がでない場合は、もし後日境界が決つた場合には自費で測量して届出が必要となりますので、未解決の境界についてはお互いにゆすりあつて解決に努めるべきであります。

東川口の家並

中 林 宗 衛

有 助
已之助
吉郎兵衛
とんととなりの
金六どん
喜助が切りこむ
大根煮
嘉助の牡丹餅
うらんまくない
甚助すりこめ
早助道いこめ
万蔵舞いこめ
多之助太鼓で
トロンコトン
(上村忠作氏記憶)

これは昔の三國街道(現県道)に対してパイパスともいうべき裏通りに、三河屋敷から墓地への裏町にその面影を残している。この裏町に沿う、シモからカミへかけての家並を、順に毛毯唄風に数えあげたもので、喜と切、早と道、万と舞、多と太のように語韻と同一韻を重ねるのは修辭法の一つの「頭韻」と呼ばれるもので、リズムミカルな口調に役立っている。基とずは異なるが、土地の訛で、同一音とみなしたのはほほえましい。しかもユウモラスな点、意味はほとんど分らないものの、この作者ひとかどの詩人と感心するが、恐らく古い時代から誰言うもなく自

然発生的に出来上がったものであろう。
「頭韻」は万葉集巻一にも「巨勢山のつらら梅つららに見つづるばな巨勢の春野を」の古い例がある。この裏通りの家並(注①)に対して、表通りは天保二年(一八三二)の記録に、カミから、
茂左エ門 (小山茂雄)
松兵衛 (関 三郎)
小三郎 (目黒敦一)
万次郎 (渡辺常松)
平左エ門 (目黒寅吉)
伊兵衛 (目黒昭司)
権之助 (中内俊雄)
林右エ門 (山田正直)
松右エ門 (中林喜一)
中林藤九郎 (宗 衛)
彦左エ門 (畑沢昇司)
和惣治 (中林あき)
宗 八 (中林喜雄司)
小兵衛 (広井堅吉)
宝 積 寺 (渡辺藤太郎)
藤 藏 (中林 貢)
長右エ門 (中内長之輔)
甚左エ門 (中林雅一)
惣左エ門 (内藤宗一)
久之助 (中林久之助)
和 助 (中林忠治)
藤右エ門 (中林友治)
市右エ門 (小山政市)
吉郎右エ門 (関 周久)

吉右エ門 (?)
助左エ門 (仙太郎・中林藤)
与 四郎 (中林 稔)
金 六 (関末之助)
佐左エ門 (中林佐太郎)
(活版内現当主) 筆者注
右三十軒が山側に一列に並んだ片側街で、西側には僅かに、茶屋三軒とだけ書かれている。推定仙助(関和夫)又蔵(渡辺)外一軒(不明)
表・裏通り併せても、四十数軒しか無く、ほかに有っても精々十軒くらい。と、見て全戸数約五十軒と思われるし、その傍証として、宗門人別御改帳(注②)の明和二年(一七六六)に宝積寺檀家五五軒(三三七人)文政九年(一八二六)には六三軒(三七〇人)となっている。ほかもう一つの傍証に御仕置五人組帳(注③)がある。文政九年(同上)には、庄屋以下四十九人の戸主の署名捺印がある。
以上三つの資料から、百五十六年前の当時川口の戸数約五六十戸と推定していたところ、これを反証する有力な資料が現われた。家数人別牛馬書上帳といふ、元小千谷組拾壹ヶ村の書上帳(支配所への提出公文書)の川口の項に、宝暦二年(一七五二)家数八二(三七二人馬一五)天保七年(一八三六)一〇二(六一〇人)以降安政五年(一八五九)一〇七(七四四人馬三〇)と、約二十年間に五・六軒の増減である。しかしこの記録は数字の羅列だけで、人名が無いので、前の資料と比較対照する訳にゆかないが、文政・天保年間すでに家数百軒以上あったとは合点がゆかない。第一、この狭い川口内に百軒以上の家の建つ敷地がその頃有ったであろうか？現在他部落に属している数軒が川口内に含まれていたのでは無いか。書上帳は家数で、世帯数では無いから、その数の中に土蔵、物置等非住家が入っているのかとも思われるが、人口が書かれていないので家数を割引するわけにもゆかない。では、改帳の方に不備があるのか？なるほど宗門の名の通り元は宗教奥の奥い戸籍で、各寺の檀信徒名簿みたいのもので、神道者や他から移って来たから、新たに分家してまた寺と関係ない者は除かれたりその他の理由で脱けている向きもあるかも知れず、実数より内輪である。また五人組帳に記名している者はなぜか表通りに面した家並の主人であって裏通りのそれは含まれていない。街並になっていく中心街の主人達が代表して届出る仕組になっていたのかも知れない。上掲の四十九軒は明らかに少なすぎる。私の少年時代(明治後期)覚え違いかも知れないが「川口は百軒、西川口は二百軒」と言われていたように思う。
昨四十八年十月調べで、東川口世帯数四一(人口一、六五〇)。川口町は過疎といわれているが、東の場合一世紀の間に四倍増になった勘定である。なお、前述の

人名が無いので、前の資料と比較対照する訳にゆかないが、文政・天保年間すでに家数百軒以上あったとは合点がゆかない。第一、この狭い川口内に百軒以上の家の建つ敷地がその頃有ったであろうか？現在他部落に属している数軒が川口内に含まれていたのでは無いか。書上帳は家数で、世帯数では無いから、その数の中に土蔵、物置等非住家が入っているのかとも思われるが、人口が書かれていないので家数を割引するわけにもゆかない。では、改帳の方に不備があるのか？なるほど宗門の名の通り元は宗教奥の奥い戸籍で、各寺の檀信徒名簿みたいのもので、神道者や他から移って来たから、新たに分家してまた寺と関係ない者は除かれたりその他の理由で脱けている向きもあるかも知れず、実数より内輪である。また五人組帳に記名している者はなぜか表通りに面した家並の主人であって裏通りのそれは含まれていない。街並になっていく中心街の主人達が代表して届出る仕組になっていたのかも知れない。上掲の四十九軒は明らかに少なすぎる。私の少年時代(明治後期)覚え違いかも知れないが「川口は百軒、西川口は二百軒」と言われていたように思う。
昨四十八年十月調べで、東川口世帯数四一(人口一、六五〇)。川口町は過疎といわれているが、東の場合一世紀の間に四倍増になった勘定である。なお、前述の

注①。この家並の順はその後異動があった。有助(自転車大久保保一)己之助(鍛冶内藤一作)吉郎兵衛(吉野屋関キエ)金六(三河屋関末之助)喜助(高橋唯一)嘉助(内藤藤太郎)早助(三吉小山新松故人)甚助(中林修治)万蔵(中林万一)多之助(山田徳太郎)
注②。切支丹禁制の副産物で、武士を除いて町人、百姓に適用された人口調査で、各家の戸主、女房・父母・子・孫等統制と名前年令が記入され、男・女何人と計があり、百姓特高ウ、牛馬の数も一定しておらず、奉公人や寄留人の名を記した例もあると聞く。毎年三月寺が改訂証明してその筋へ提出する。
注③。戦時中の隣組・常会のお手本になった旧幕時代百姓・町人の自治組織で「法度(法律禁令)を守り自治に任ずる」という誓約書類で街並の最寄り三軒乃至八九軒が組となり各主人が記名調印して村三役(百姓代・組頭・庄屋)が支配所へ提出する文書で毎年改訂される。
筆のついでに、管内の寺院に対して、
持っても欲しいが宝積寺
有福のくせに欲深の和尚でも居たのか(次頁下段へ続く)

現代を語る

昔をしのび今を語る会……最終回

家庭生活について
司会 家庭生活と経済は互いに関係して行く訳ですが、年金についてはいかがでしょうか。
A 老人の働ける場所が欲しいと思います。仕事をしたいけれども退屈せず過ぎませすし、生き甲斐も見え出せませす。年金の増額もこの物価高には何とかしてもらいたいと思います。
B 年金の増額も程度があるが、度を過ぎないことが大事だ。老人も働く勇気を持つことが必要だと思えます。
C 川口には一二人の老令年金をもらう人がいるが内二十六人が寝た切り老人です。その人達の中には自分がいくらもらっているか知らない人がいます。それは若手が郵便局へハンコを持って行って自分のふところに入れていくかららしいのです。これも困ったものだと思います。
D それを言ってしまうと若手が逆に出ることがあるので難かしい。一般に老人をよく理解し、大事に扱うことを考えてもらわねばなりません。
E 家庭内では何でも話し合うことが、家庭円満の第一と思う。私ざっくばらんでいくことだ。私

はそうしたことをもっとして行きたい。
司会 本場に立派なことですね。お互に明るい気持ちで生活するには本場に大切なことだと思えます。
生き甲斐について
それでは、時間もまいりましたので、老人の生き甲斐とでもいましょうか、若い人に望むことを一言づつお願いします。
K 老人の働ける場所をつくってほしい。働くことは精神的にも健康的にも大変よろしい。家族制度が悪いようにいうが、何も古い物として片付けなくてよい。
A 物質を大切にゴミを出さないことにしてほしい。
司会 もったいないと言う気持ちを大事にしたい……と言うことですね。
I 公民館で婦人会の人達と座談会を設けて、老人の扱いについて、老後のことについて話し合っただけだと思えます。最近の世の中のこと聞けると思えます。
J たいして働けないが、稼いだ金はみんな若手に渡してやりた

一日楽しく

町民ハイキング

老人は細かく説明しないで勝手に話さることが多いが、若い人達には解らないことがあつたら、何でもあけすけに聞いて欲しい。
K 若いもんは、でこ話しをしてくれないし、声を掛けても返事しないことがある。老人をよく理解して欲しい。
H 何か趣味の一つでも持ち、研究してゆきたい。仕事にもなるし、収入にもなるので、若手にも喜んでもらえます。
G 目上の人の話しはまじめに聞いて欲しいと思えます。
司会 石油危機を期に経済を健全にしてもほしい。
司会 どうもありがとうございます。

お集まりの皆さんは、各部落老人会のリーダーであるばかりでなく、それぞれ公けの仕事にかかわり合いを持って活躍されていますので、まだまだ皆さんのご意見もあろうかと思えますが、司会がまずいため充分お聞かせ頂けませんでしたが、時間が来ましたので、この辺で会を閉じさせていただきます。
(終り)



に眺められました。

昨年の十八番コースに続いて、山の会のみなさんに向山・高場山コースも整備していただきました。歩くことの少なくなったこの頃ですが、自らの健康のために、是非ともこれらのコースを利用してゆきたいと思えます。



(前頁より続く)
無くてぎげつく西蔵院
無くての次にもが有ると無い
で意味が違うが、ぎげつく川調子
のる。はしやくの意
欄もときがしの安養寺
食物に意地汚ない和尚が小僧
でも居ったのか。
赤鍋たがきの林興庵
赤鍋は酒の罫に用いたそうだが酒豪の誰かが居たのか。
と、いう、はやし言葉めいたのがあったと聞くが、意味をこ存知のかたはご教示ください。
また、他部落にも如上に類した口碑があると聞いているが散逸しないうちに集録しておきたいものである。(四九・一・一〇記)
(東川口町会長)