

「野鳥観察会」

5月8日、曇一つない快晴のこの日、山の相川において、「野鳥観察会」が行われました。

シーンと静まりかえったこの地で、聞こえてくるのは鳥の鳴き声だけ。

今年も多くの種類の野鳥を確認することができたようです。

人口の動き

11. 5. 20現在	* () 内は前回からの増減	
男	2,932人	(-7)
女	3,116人	(+1)
人口計	6,048人	(-6)
世帯数	1,561戸	(-1)

町長室から ⑭

川口町長 星野和久

が望まれます。従って地方自治体の目先の姑息な対応は避けなければならぬと思っております。嫁不足問題については今年度「まちづくりアドバイザー招致事業」をスタートさせました。都会からの未婚の女性を迎える町の独身男性諸君に大いに期待しております。

雇用の場の確保提供については、進出企業にとつて大切な水問題の解決に向けて具体的に取組んでおります。なお、二十一世紀に向けて福祉施設の整備をはじめとした福祉施策の推進は、地域の振興にとつて大きな意味を持つて来ることを理解してほしいと思っております。

これらの事は、当町のみならず全国的に大半の町村が抱えている大きな課題であります。

しかし、敢えて町民の皆様へ提示して、ご意見をお聞きしながら真剣に対処していく所存であります。

コラム

「町長さんはお年寄りの問題について大変熱心なようですが」と決まっただけに前置きをしてから意見を言われる町民の方があります。これまで確かに「福祉の町づくり」を町政の大きな政策課題として掲げてきました。なかでも高齢者対策は緊急かつ重要な課題であります。

「しかし、生まれてくる子どもたちの数が少なくなっており、これでは町の人口が減ってしまいます。そのためにも嫁不足問題を解決することが先決ではないでしょうか」さらに続けて、「この不景気では、企業も来ないでしょうが、町民の働く場の確保こそ大切だと思いますが」と。

少子化対策については、ようやく国も動き始めており、大きくはこの国のありようから脱き起こした法制度(税財政制度を含め)や社会システムに及ぶ総合的かつ抜本的な政策

川口の山野草 ⑯

オオバキスミレ (スミレ科)

春の野に重摘みにと来しわれそ野を懐かしみ一夜寝にける

山部赤人 万葉 巻8-144

(春の野にすみれを摘もうとやってきたのに、なつかしさのあまり、野で一晩寝てしまいました)の意。



スミレ科は十九属。うち草本はスミレ属などの四属で残りの十五属は木本ですが、

これを知る人はあまりいません。日本には木本がないからかも知れません。

オオバキスミレは、富士山周辺や中部地方以西の太平洋側に不連続自生するキスミレと違って、近畿地方以北の日本海側の多雪地帯の山野に生える多年草ですが、火山地帯や超塩基性岩地などの異なった環境に適応しながら多様に変化してきた種族です。苗場山に群生するナエバキスミレもその一つで、オオバキスミレは大都市の愛好家が大歓迎される山野草だと覚えておいてください。(川口では「キチヨキチヨバナ」と云う。)

(写真・文 木沢 鈴木良治さん)

おしらせ

情報の一本化・ゴミの減量等を目的に役場の各課から発行されているおしらせが7月から一部変更されます。

- ◆「お知らせ」福祉保健課
 - ◆「かわらばん」教育委員会
- 広報かわぐち「おしらせ版」の中にかたちを変えて掲載されます。

大切なおしらせですので、家族みんなが「いつでもどこでも・だれでも」すぐに見られる場所に貼っておくようにしてください。

『かわぐち学びの里大学』開学！

生涯学習の中核となる「かわぐち学びの里大学」が
6月20日(日)に開学されます。

「かわぐち学びの里大学」は昨年
度、生涯学習推進協議会を設立し、
生涯学習に関わる様々な環境整備の
方策について話し合われ、その中核
を成す機関として、開学されるもの
です。

大学は、公開講座、教養講座、世
代別講座、特別講座の4つの講座か
ら構成されています。(構造図参照)
内容については、生涯学習推進協
議会や、町民の声を十分に活かし、
毎年、地域ニーズにあった企画をし
ていきます。特色のある講座をたく
さん開きますので、多くの方の参加
をお待ちしています。



生涯学習のマスコット
「マナビイ」

▼教養講座

① ふるさと川口塾

毎年ふるさと「川口」にちなんだ
テーマを決め、講義や見学などをし
ながら、我が町について学習します。
今年のテーマは「川」で、普段あ
まり関心がない「信濃川」、「魚野川」
について学習します。

② ボランティア入門塾

一言で「ボランティア」といって
も、様々なものがあります。自分
に合ったボランティアを見つけて、そ
れを通して社会参加を行うための講
座です。

③ パソコン入門塾

ちまたに溢れている難解なカタカ
ナ語や電化製品：その最たるは「パ
ソコン」です。
使ってみたいがどう利用したら良
いか悩んでいる方にわかりやすく説
明します。今年はパソコンで年賀状
づくりをします。

④ パソコン達人塾

パソコンを持っていても、説明書
だけでは上達しません。この講座を
通して「こんな方法があったのか！」
といった発見が必ずあります。

▼世代別講座

⑤ 長寿塾

高齢者が「悠々たる人生」をおく
るためには、急激に変化する社会に
ついての知識が必要です。様々な学
習や交流を通して、仲間づくりや、
生きがいづくりを行います。

⑥ 若衆塾

18〜35才までの地域の若者が楽しく
自己啓発講座で、講座内容を決める
のは参加した皆さんがです。

⑦ かわぐちっ子クラブ

ハイキングや釣りなどを通して
小・中学生の多様な人間関係の形成
や、「生きる力」を育み、たくまし
い子どもを育成する講座です。

▼特別講座

⑧ 川口いま・みらい塾

介護保険や学校教育などの問題は
町民みんなが関心を持っていること
です。地区が抱えている課題につい
て、役場の担当課が持っている情報
をみなさんに提供するものです。

⑨ 男女が共にあゆむまちづくり セミナー

「女だから」「男だから」という
言葉に疑問を感じたことはありませんか？
「男」「女」ではなく「自分」
を発見する講座です。

⑩ 農業農村ふれあい塾

町経済の中心である「農業」を再
認識し、地域社会の変化に伴う農業
農村のあるべき姿を学習します。

⑪ 福祉のまちづくりセミナー

地域福祉を充実するためには、住
民参加によるボランティア活動は必
要不可欠です。この講座では地域と
福祉のあり方について学習します。

◎講座申込方法

6月に発行されたパンフレット
をご覧になり申込んでください。

◎提出先 教育委員会

構造図

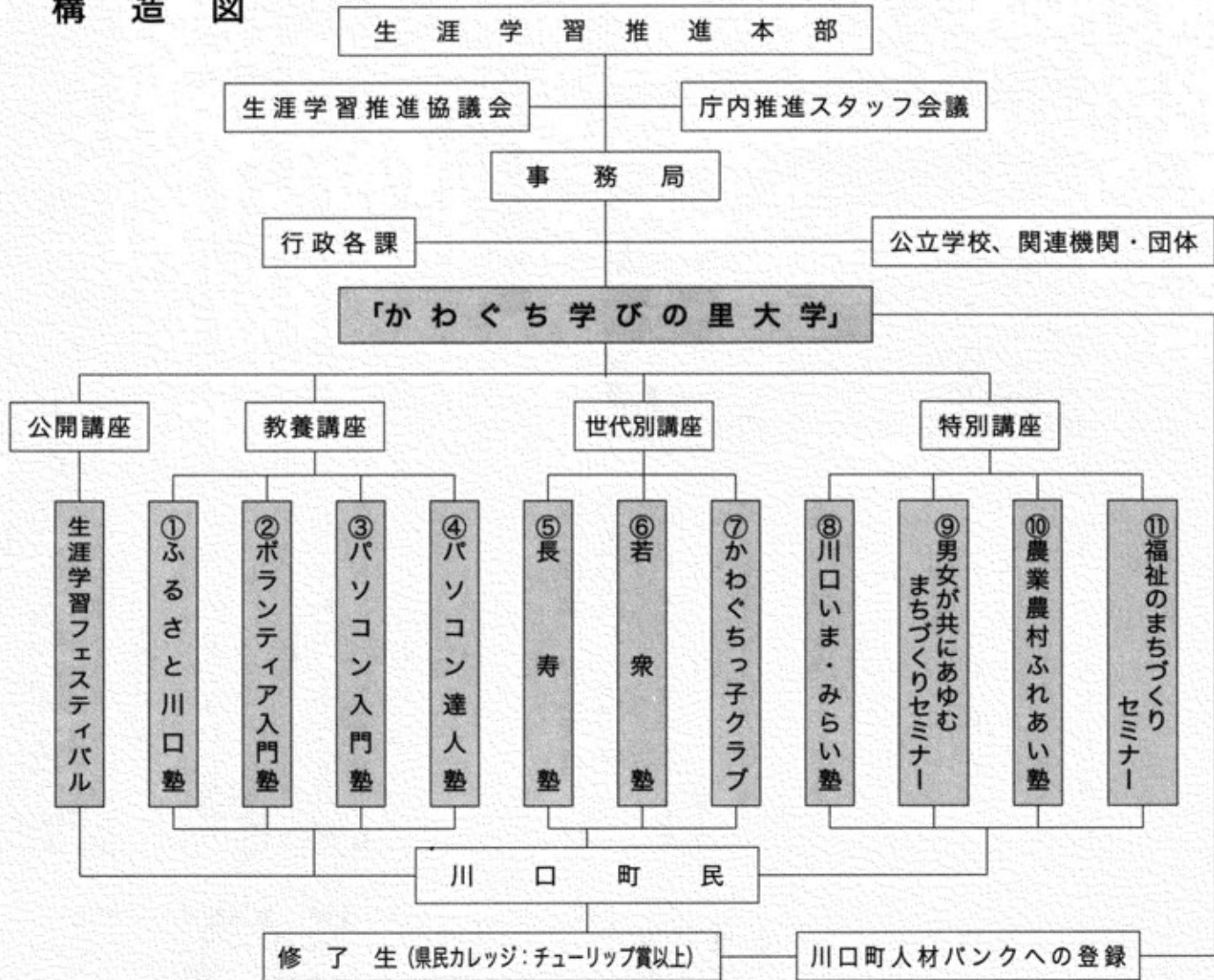

「かわぐち学びの里大学」開学日の「川口」

日時 6月20日(日) 13時30分〜(13時開場)

会場 生涯学習センター2Fホール

定員 300名(入場無料)

内容 開学式 13時30分〜13時50分

「生涯学習によるまちづくり」

川口町長 星野 和久

記念講演 14時〜16時

「より素敵な人になるために」

逸見 晴恵さん(エッセイスト)

問い合わせ 総務課・教育委員会

※保育ルームを設置しますので、利用ご希望の方は事前にご連絡ください。

男と女が共にあゆむまちづくり
記念講演「より素敵な人になるために」
逸見 晴恵 さん



(プロフィール)

故逸見政孝氏の妻。1949年東京生まれ。
70年、当時フジテレビアナウンサーだった政孝
氏と結婚。妻として夫を陰で支えつづける。夫
が「がん」で死去した後、「がん再発す」(政孝
氏と共著)を発表、大反響を呼ぶ。現在は、講
演会、執筆活動、テレビ番組のコメンテーター
等で幅広く活躍中。

かわぐち学びの里大学特別講座

男と女が共にあゆむまちづくりセミナー
参加者募集
～「女らしく」「男らしく」から
「自分らしく」生きるために～

「男だから」「女だから」と言われ「何か変だな？」と感じたことや、「こんなふうでできれば、もっと自分らしく生きていけるのに……」と思ったことはありませんか。この講座は、そんな疑問にお答えします。気軽に自分の思いを話してみませんか。

日	時	テーマ
1	6月26日(土) 13:30～15:30	気づきからの出発Ⅰ 「モモタロー・ノー・リターン」 —童話から見えてくる男女の役割—
2	7月17日(土) 13:30～15:30	気づきからの出発Ⅱ 「くずしてみよう固定観念」 —自分の身のまわりで変だと思ふこと—
3	8月28日(土) 13:30～15:30	身近なことから考えよう 「いま、川口では？」 —地域の課題を話し合おう—
4	9月25日(土) 13:30～15:30	「よりよい女と男のパートナーシップ」 —地域の課題と自分らしく生きること—
5	10月16日(土) 13:30～15:30	「川口町がめざすまちづくり」 —女性プラン策定に向けて—

※テーマは変更になる場合があります。
会場 川口町生涯学習センター
対象 一般男女 20～30人 (参加費無料)
講師 新潟県女性財団の派遣講師
申込期限 6月18日(金)までに電話又はFAX
で申し込みください。
申込み・問い合わせ 総務課又は教育委員会
☎ 89-3110 FAX 89-2110

保育ルーム設置します!!
利用をご希望の方は
事前にご連絡ください。
(対象：満6カ月以上の乳幼児)



家事・育児担当者

問4 次あげる家庭の仕事は主にだれが行っていますか

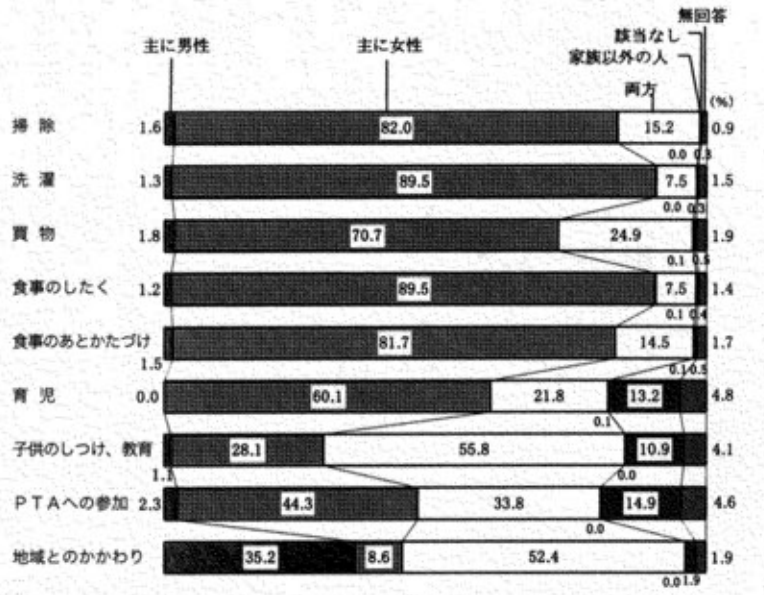

「家事・育児」は「主に女性」が圧倒的
「家庭の仕事は主に誰が行っているか」との問いでは、家事(掃除、洗濯、買物、食事のしたく、後片付け、育児)については、いずれも「主に女性」と回答した人が圧倒的に多い。
特に「洗濯」と「食事のしたく」が約9割を占め、女性がほとんど主担当となっており、一方男性の主担当はいずれも少ないが、買物、育児は「両方」の回答が2割を越えています。
家事以外においては、「子供のしつけ、教育」は「両方」が55・8%と最も多い。また、町内会など「地域との関わり」も「両方」が52・4%で最も

多いが、この事柄だけは「主に男性」が35・2%で「主に女性」の8・6%よりかなり多い。
また、「P.T.Aへの参加」では「主に女性」が44・3%で最も多いが、「両方」も33・8%で3割以上を占め、男性の参加もうかがえます。
次回では、就労状況、男女平等観、自由意見などについてお知らせします。

問1 男は仕事、女は家庭を中心とする方がよい

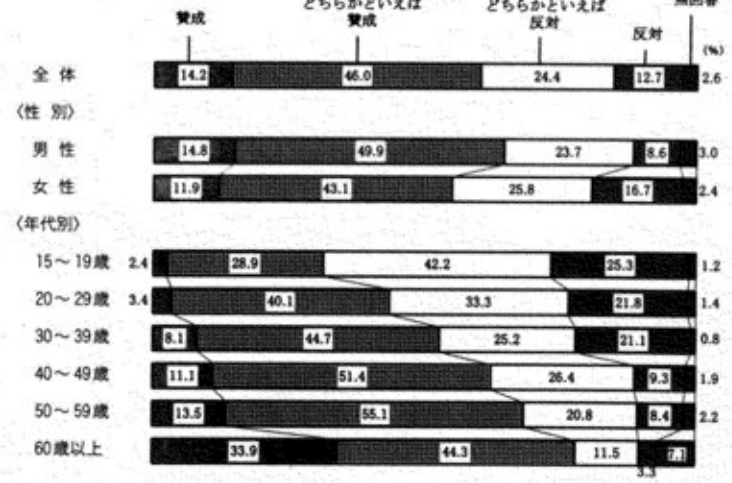

「男は仕事、女は家庭」は男性や高年代ほど多い
「男は仕事、女は家庭を中心とする方がよい」との問いでは、「賛成」と「どちらかといえば賛成」も含めた「賛成計」は、女性(55・0%)より男性(64・7%)の方が多く、年代別では「賛成計」は、15～19歳で最も少ない31・3%に対し、60歳代では約8割(78・2%)の人が賛成するなど、年代が高くなるほど増加する傾向が見られます。
逆に「反対計」は若い世代ほど多く、年代による相違が顕著にみられます。

今年1月から2月にかけて実施した「男女の意識と生活実態アンケート」の調査結果がまとまりましたので、今回から2回に分けてそのうちの一部をお知らせします。
この調査は、女性の社会参画を促進し男女共同参画のまちづくりを進める

男女の役割分担意識

男女の意識と生活実態調査結果 (その1)

うえで、町民の皆さんの意識を把握し、今後の女性政策の基礎資料とするため町内の15歳から69歳までの男女1,200人を対象に行ったものですが、回答者は950人、回収率は79・2%にもなり、大勢の方からご協力いただきました。

問2 男女とも平等に家事、育児をする方がよい

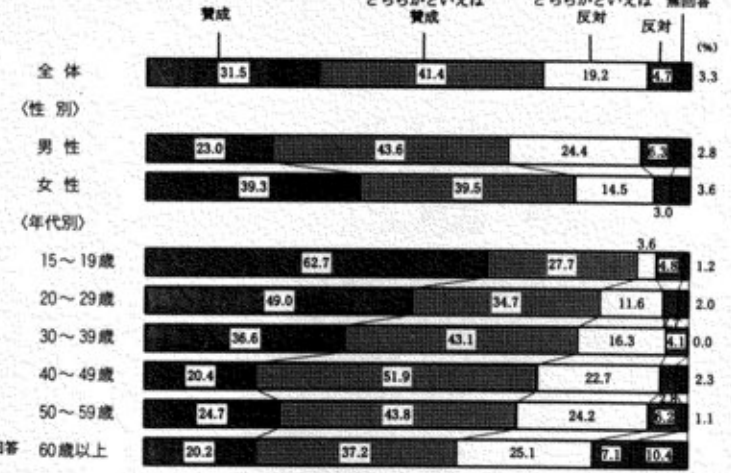

「小さいときは母親が子育てに専念」全体の8割強が支持
「子供が小さいときは母親が子育てに専念した方がよい」という問いでは、全体では、「賛成計」は8割強(82・6%)に達しており、男性(80・5%)に比べ女性(84・4%)の方がやや多い。
年代別では、年代が高くなるほど「賛成計」が増加する傾向がみられ、50歳代で最も多く9割以上(92・1%)の人が賛成している一方で15歳～19歳では、「反対計」が35・0%を占めています。

問3 子どもが小さいときは、母親が子育てに専念する方がよい

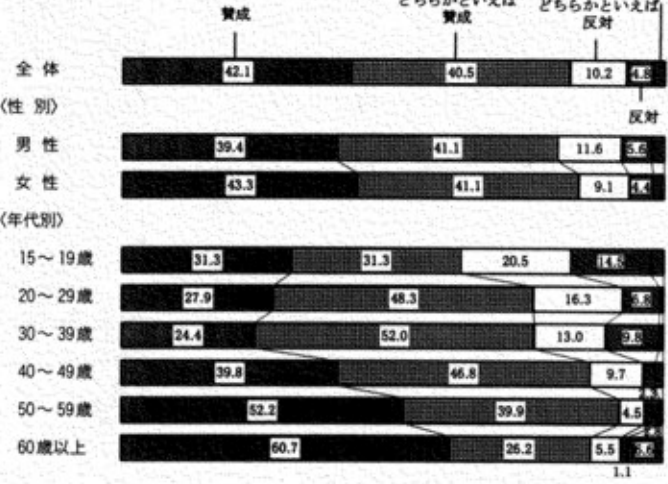

大腸ガンが急増!

川口町のガン死亡原因のトップ

近年、大腸ガンになる人が急増しています。平成10年度川口町ではガンによる死亡原因の第1位が大腸ガンです。(ガンで死亡された方の3分の1が大腸ガン)

胃ガンと大腸ガンの発見率は同じ

過去5年間に於ける町のガン検診のガン発見者数は、胃ガンが受診者1万人に対して27人、大腸ガンも同じく1万人に対して27人と、町の検診では、胃ガンと同じ割合で大腸ガンが発見されています。

なぜ大腸ガンの死亡者数は多いのか?

平成10年度における町のガン検診の受診者は、胃ガン634人に対し、大腸ガン455人と年々増えてはいますが、胃ガン検診の約7割の方が受診されていません。ガンが進行して、自覚症状が出てから発見される方が多く、死亡者数を引き上げている原因の一つと考えられます。

初期は自覚症状がほとんどありません

大腸ガンの初期には、ほとんど自覚症状(血便・腹痛・腹部不快感・便秘等)がありません。唯一、直腸部分のガンで出血や血便があっても痔と間違えてしまい見過ごしてしまうことが多く、自覚症状が出たときにはかなりガンが進行していることがあります。



なぜ増える大腸ガン!

現在、大腸ガンの最も大きな原因は生活スタイル(特に食生活)の欧米化であり、動物性脂肪食品(肉類・ファーストフード類など)の摂取量増加と食物繊維の摂取量減少です。特に、米・イモ類・豆類の減少がめだちます。(米・野菜・魚が主体の和食が理想的で、欧米では健康のために和食派が増えているそうです。塩分を控えるなど条件はありますが...)

早期発見・早期治療が決め手!

ガン・高血圧・糖尿病などの生活習慣病は、生活習慣を変えても急に発病を抑えることはできません。しかし、発病しても早期発見・早期治療で、日常生活に支障の無い生活を送ることができます。

ガンは早期に発見すれば治る病気です。

健康に暮らすために生活習慣を変え、同時に、各種検診を毎年受診することをおすすめします。

申し込んでいない方も受けられます

町の各種検診を申し込まなかった方も受診できますので、希望される方は福祉保健課までご連絡ください。※大腸ガン検診は、自宅での検便です。簡単な検診です。



川口町放課後児童ふれあい広場

いよいよスタート!

「子どもたちが安心して遊べる場所が欲しい!」との町民の要望にお答えして、町では6月1日より「放課後児童ふれあい広場」を開設しました。

学校の放課後及び休業日などにおいて、児童に適切な遊び場や生活の場を与えると共に、学校教育や家庭教育だけでなく、地域社会における遊びや各種体験活動を通して児童の健全な育成を図ることを目的としています。

「ふれあい広場」は、児童の健全育成の施設であり、のびのびと自由に明るく遊ぶことを第一としています。開設場所は、町民文化会館1階の事務室で、子どもの生活の場として適切な環境を整えました。

また、専任の指導員を配置し、子どもたちがあたたかい家庭的な雰囲気の中で安心して過ごせる場所や、遊び場を提供しています。



現在、夏休みのみの利用も含めて、20名の希望がありますが、利用の申込みは随時受け付けます。対象 町内の児童で概ね10歳未満
開設場所 町民文化会館
日時 平日及び土曜日第2・4は休業
学校の休業日(夏休みなど)いずれも18時まで
問い合わせ 教育委員会 生涯学習課

まちづくりアドバイザー事業 独身女性サポート役募集

(独身男性に限る)

この事業は、都会の独身女性(約10人程度)を対象として招致し、町の各種事業やイベントを通じ地域の人の交流を図りながら、町を理解してもらい、まちづくりについての意見交換や助言・提言を受けるとともに、町内の若者と都会の女性とのふれあいの場づくりを行います。

都会の人から「川口町のファン」になっていただき、定住につながればと期待されている事業です。ついては、都会の独身女性をサポートしていただく町内の独身男性を募集いたします。

事業予定(アドバイザーが参加するもの)

- ◆夏まつり...7月23~25日
まつり行事・農業体験
- ◆秋まつり...10月下旬
まつり行事・農業体験
- ◆冬まつり...2月中旬
まつり行事・雪国体験

サポートの役割

前記の各種行事にアドバイザーの女性と一緒に参加しながら川口町をアピールし、交流を深めていただきます。なお、事業の詳細については、気軽にお問い合わせください。

申込期限 7月5日(月)

問い合わせ 農林課

森のスクール参加募集

かつて森林は日常生活に深く関わり、その森林資源は人々の暮らしに欠くことのできないものでした。

近年の生活習慣の変化に伴い森林は近くに在りながら遠い存在になっているのではないのでしょうか。

豊かな自然に触れながら、森林・林業への関心を高めていただくため、女性を対象とした森のスクール(林業婦人教室)を開催します。

日程(3回コース)

- ◆7月7日(水)
・ガーデニング教室
・木のネームプレート作り
- ◆9月下旬~10月上旬
・野山の散策
- ◆11月下旬~12月上旬
・きのこ料理教室

対象 川口町在住の女性

定員 20人程度

参加費 各回500円(昼食代)

申込期限 6月15日(火)

申込み 農林課林政係

児童手当の要件

手当名	要件	金額
児童手当	3歳未満の児童を養育している方で、1人目の子供から支給。 (所得制限あり)	第1子 月額 5,000円 第2子 月額 5,000円 第3子以降 月額 10,000円
児童扶養手当	18歳到達の年度末前の児童で(20歳未満で中度以上の障害を有する児童を含む)次のいずれかの状態にある児童を扶養している母または養育者。 ①父母が離婚した児童 ②父が死亡した児童 ③父が生死不明である児童 ④父に1年以上遺棄されている児童 ⑤父が法令により1年以上拘禁されている児童 ⑥父がいない児童 ⑦父が重度の障害を有する児童 (所得制限あり)	児童1人 月額 42,370円 児童2人 月額 47,370円 児童3人 月額 50,370円
特別児童扶養手当	20歳未満で次のいずれかの状態にある児童を扶養している父母または養育者。 (施設入所、児童が重度の障害を理由とする公的年金を受けてないこと) ①身体障害者手帳1・2級(重度障害) ②身体障害者手帳3級(中度障害) (所得制限あり)	1級 月額 51,550円 2級 月額 34,330円

児童を養育している方へ

各種手当を支給します！

児童を養育している方に手当が支給されます。申請された月の翌月分から支給されますので、該当する方は早めに手続きをしてください。なお、これからの手当には所得制限があります。

現況届けについて、児童手当・特別児童扶養手当受給者は8月中に提出していただき、手当ての支給要件についての確認を行います。問い合わせ 町民課

第2回川口町フォトコンテスト

四季折々に美しい大自然・催事をテーマにフォトコンテストを開催します。日頃見慣れた風景を、あなたの視点で1枚の写真に収めてみませんか。

賞 最優秀賞 1点 賞状・賞金10万円
優秀賞 2点 賞状・賞金5万円
特別賞 3点 賞状・賞金1万円
入選 20点以内 賞状・商品
(他 富士フィルム賞、フジカラー賞、新潟日報社賞)
各賞は原稿の提出を持って決定いたします。

応募規定

- 川口町内で撮影した写真に限ります。
- 未発表の作品で、プロ・アマ問いません。
- 4切り(W4切りでも可)のカラープリントに限ります。
- 1人何点でも可能です。
- 作品の返却希望の方は、切手付きの返信封筒を添付しご応募ください。
- 入賞作品の著作権は川口町に帰属します。

審査員 川口町長・山田昌男(日本写真家協会 会員・新潟県写真家協会事務局) 他

応募締切 平成11年9月30日消印有効

発表 10月中旬(予定)

表彰式 「えちごかわぐち物語 '99秋まつり」(11月3日)において行います。

問い合わせ 企画商工課

あなたの名刺で町をPRしよう！

町の風景や、花、まつりなど4種類の町オリジナル名刺(台紙)があります。自分や会社の名刺にオリジナル名刺を活用し、町のPRにご協力ください。

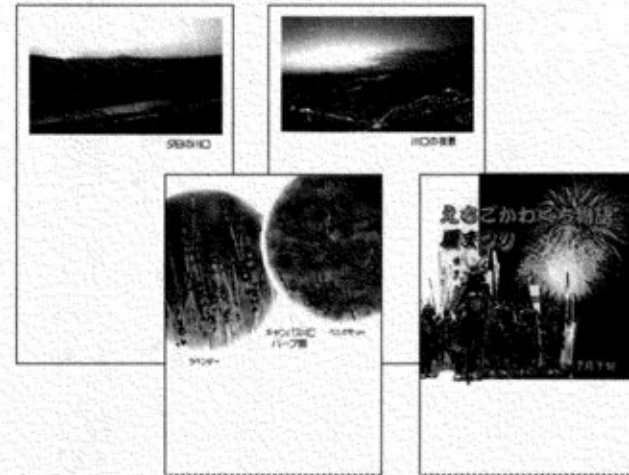

価格 100枚当り1,500円(住所、氏名などの印刷料金込み)

印刷 山勝堂(川口1)で印刷しますので、直接注文してください。(☎89-2034)

問い合わせ 企画商工課

川口町職員募集します

町では、平成12年4月採用予定の職員を次のとおり募集します。総務課に募集案内と申込用紙がありますので、必要な方はご請求ください。

募集職種及び採用予定人数

一般事務職(上級) 若干名(性別不問)

応募資格

昭和45年4月2日から昭和53年4月1日までに生まれた人で4年制の大学を卒業した人又は平成12年3月卒業見込みの人

試験の内容

◇第1次試験

○試験日及び会場

8月1日(日) 長岡市立南中学校

○試験の方法

教養試験、専門試験など

◇第2次試験

第1次試験合格者に通知します。

申込方法

所定の申込用紙により6月28日(月)までに申込みください。

(郵送の場合も必着とします)

問い合わせ 総務課

未納保険料は早めに納めましょう

平成10年4月から平成11年3月までの保険料で未納の期間はありますか。

未納保険料は、2年を経過すると時効で納められなくなります。未納が多くなると老後の支えとなる老齢基礎年金はもちろん、万一の場合の障害、遺族基礎年金も受けられなくなることがあります。未納保険料は分割納付できますので町民課国民年金係へご連絡ください。

老齢基礎年金講座

国民年金に加入して保険料を納めた期間が、原則25年以上ある人が65歳になったときから受けられます。

受給の条件

次ぎの期間を合計して原則25年以上あれば受給資格期間を満たすことになります。

- 国民年金の保険料を納めた期間(第3号被保険者期間を含む)
 - 国民年金の保険料を免除された期間
 - 厚生年金や共済組合の加入期間
 - 任意加入できたが加入しなかった期間(カラ期間)
- ※なお、保険料の免除期間やカラ期間がある場合は、その期間は年金額を計算するとき3分の1になります。ただし免除については10年以内であれば追納できます。ゆとりができたなら追納しましょう。



健診を希望される方は、福祉保健課までご連絡ください。

町の基本健診・がん検診 始まっています！

毎年一回は自分の健康チェックを行っていますか？
基本健診では「生活習慣病」の傾向がないか、各がん検診では「がん」のほかにさまざまな病気がないか調べていきます。健診はお年寄りだけではなく、働き盛りの若い方にも受けてほしい大切なものです。30歳代までは多少無理をしても大丈夫ですが、その生活習慣の積み重ねが40歳代から病気になるようになってくるのです。若いうちから検診を受けて健康な体で毎日を送りたいものです。

若い人たちに受けてもらうために、基本健診は18歳、がん検診は30歳から受けられます。節目検診は40歳から5歳刻み65歳まで受けられます。料金は無料！

6月4日～10日は 新潟県歯の衛生週間



歯の衛生週間 (6月4～10日)

日本人の歯の寿命をご存知ですか？最も短くて50歳、長持ちしても70歳といわれています。つまり歯の寿命は人の寿命より約10年短いのです。歯を失う原因の大部分は、虫歯と歯周疾患です。これらを予防し、「一生自分の歯で食べる」ために、町では次のような歯科保健サービスを行っています。

- 幼児のフッ素塗布 ● 保育園児のフッ素洗口 ● 保育園でのむし歯予防教室 ● 妊婦歯科健診 ● 在宅寝たきり者訪問歯科健診(高齢者の寝たきりだけでなく、心身障害によるものも含みます)

しかし、いちばんの予防は「歯みがきの徹底」と「食生活に気をつけること」です。

あなたの歯の衛生はいかがですか？

かがやく歯 あなたの笑顔のパートナー

HOT トピックス

7月24日(土)～25日(日) えちごかわぐち物語 '99 夏まつり

イベント出演者・お祭りスタッフを募集!

もう時期暑い夏、今年も、夏祭りの季節がやってきます。昨年は、「みんなで参加、みんなで楽しむ夏祭り」として、大勢のみなさんから参加いただき大変盛り上がった夏祭りとなりました。今年も、自分の手で作ったイベント、お祭りスタッフとして参加し、夏祭りを盛り上げませんか。



- 募集内容**
- ・ 7月24日(土) 夜のイベント
 - ・ 7月25日(日) 昼のイベント
 - ・ お祭りスタッフ

募集期限 6月15日(火)

※募集内容により時間・場所等の調整をさせていただきます。

申込み・問い合わせ

川口まつり協賛会事務局
(企画商工課内)

TEL 0258-89-3111
FAX 0258-89-2110

フリーマーケット出店者募集!

夏祭りでは、フリーマーケット出店者を募集しています。古着、子供服、雑貨など生活の中で出た不用品や、手作り品、趣味で収集した物など、いろんな出店者をお待ちしています。

- 日 時 7月25日(日) 13時～(予定)
- 会 場 役場前お祭り広場
- 参加料 300円(2m×2m程度)
- 募集数 50店
- 募集期限 7月16日(金) 17時まで

Ⓞ食料品や動物など出店できないものもあります。

申込み・問い合わせ

川口まつり協賛会事務局(企画商工課内)

記念花火を上げてみませんか! 夏まつり花火募集

誕生、成人、結婚などのお祝い事や、厄払い、商売繁盛、健康祈願……かわぐちの夏の夜空に大輪の花を咲かせてみませんか。

4号	6,700円
5号	10,200円
7号	21,500円
尺玉	46,000円
スターメイン	150,000円～

申込み・問い合わせ

川口町商工会 TEL 0258-89-2213

雪氷功労賞を受賞

新宮璋一さん(新敷)

このたびは(財)日本積雪連合研究部長の新宮さんに(財)日本雪氷学会北信越支部長から雪害対策への先駆的な取り組み並びに雪害対策技術への支援されたものに贈られる「雪氷功労賞」が贈呈されました。

新宮さんは、(財)日本積雪連合から発刊された「豪雪譜」「積雪史」「雪災の譜」の執筆にあたるなど地域の発展に貢献されています。

また、和南津(下村)出身の工学博士である上村靖司さんに同支部長から豪雪都市の雪害とその評価に関する研究に対し「大沼賞」が贈呈されました。



どんな記念酒ができるかな?



ふるさと友好都市の狛江市で行われている、「狛江古代カッポ多摩川いかだレース大会10周年記念」として、当町でとれた酒米を使い記念酒を造ろうと「土屋酒造」を営んでいる土屋省三さん親子をはじめ、6名が地域の方の指導により中山地区で田植えを行いました。

来町した土屋さんの長女、桜子さんは、全国でも数少ない女杜氏。自分の名前がついたお酒「夢吟醸桜子」が全国新酒鑑評会でみごと金賞を射とめ、最近ではテレビや雑誌の取材で大忙し!親子合作でどんな記念酒ができあがるのか今から楽しみです。

野鳥観察会

5月8日、良く晴れあがったこの日、山の相川で野鳥観察会が行われました。

小出町野鳥の会会長柳瀬さんと日本野鳥の会会員桑原さんの案内で、アオバトやキセキレイ、ヤマガラスなど24種類の野鳥が確認できました。住民がいなくなって26年たったこの地域は野鳥にとって住み心地が良いのでしよう。

講師の柳瀬さんは、「山の相川は、県内でも有数の野鳥の宝庫で、遠くからも観察に来る人が多くいます」と環境の良さを絶賛していました。

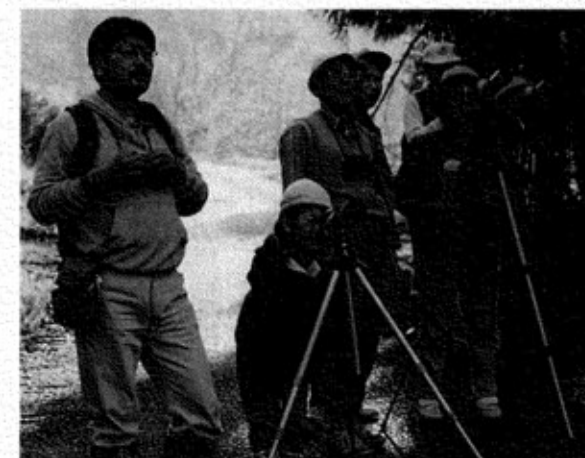

保育園だより

0・1・2・3ちゃん
あつまれ
上川保育園



「おはようございます。あそびにきました」「おじゃまします」

5月19日、今年度最初の「0・1・2・3ちゃん」が上川保育園において行われました。

第1回ということもあって、集団になじめず恥ずかしそうにしている子、自分の遊びに夢中な子、物おじせず主張がぶつかっておもちゃの取り合いをする子等などいろいろな場面を見ることができました。

この会は、地域の入園前のお子さんを対象に保育園を開放し園児と遊ぶ存分遊んだり、保護者同士子育ての悩みや情報交換の場として、「開かれた保育園」をめざし計画されたものです。

みんなの広場

(皆さんのページです。投稿をお待ちしています。)

サークル紹介 ⑪



《川口山の会》

近年、中高年の登山が盛んになっておりますが、わたしたちの会も登山の好きな中高年の多い集まりです。

歩くことが好きで、山野草が好きで、花の好きな人たちがばかりです。山野草や高山植物を見ながらの山歩きは、健康と体力維持には一番のスポーツだと思います。3月から11月まで毎月定例会と山歩きをしています。また、皆さんから「山の会」の楽しさを知っていただくために毎年町民登山を行っています。多くの方から参加いただき山の良さを味わっていただきたいと思ひます。

連絡先 川口山の会事務局
目黒忠夫 ☎89-2140

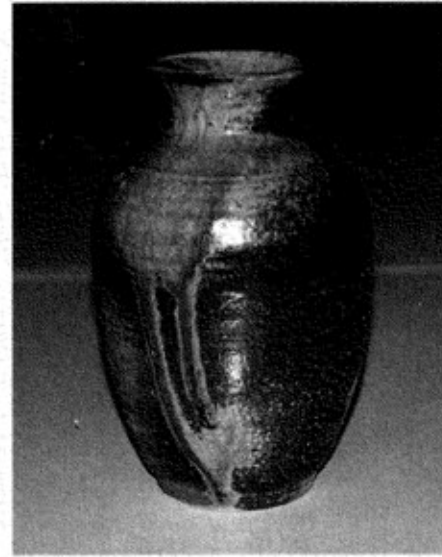

いきいきギャラリー

小林 勇 二さん (木沢・52歳)

粘土作り、作品作りは大変ですが、20数名の会員で年2回の穴窯焼きを楽しみにしています。これからも生涯学習として頑張り楽しんでいきたいと思ひています。

俳句

大内 迪子選

公民館句会 (4月4日)

栄転といふも単身雁帰る 星野紗都女

「栄転」というと華やかだが、単身赴任となると淋しさがともなう。出世の陰には苦勞がともなう。雁帰るが効いている。

山山の土引きずりて雪崩かな 覚張 次郎

雪崩はテレビでしか見たことがないが、山々の土を引きずるといふ迫力には、その音の大きさとかがともない、恐いおもしろい。雪国の人ならではの出来ない句。

雪原に風紋生まれ春近し 山田 久子

これは前句とは反対の景。見渡すかぎりの雪原に風紋が出来た。その影の美しさ、そしてある淋しさ、けれどももう春が近い。そんな微妙な感じがさりげなく出ている。

淡き香を野に摘み残し露の臺 宮 ヨキ

雪国の人にとって、まず第一のうれしさは露の臺をみつけたときかも知れない。あさみどりの匂うような美しさ。そこらの残雪の間にあるのを摘み、そして少しは残しておく。「淡き香を摘み残し」は言い得た余情。

昨日より今日の雪間の広さかな 星野智恵子
そのままと言えども知れないが、雪解を待

短歌

6月13日回 (生涯学習センター)
老人クラブ俳句教室
7月8日回 (末広庄)
※出句締切 午後1時

新潟は雪多けれど宮崎は台風多しとガイド嬢言ふ

遠き日に縄を張りつめ十二段の稲架を作りし杉の木なりし 佐藤 美智

うゑ年は慶心と聞く庭の杉今切られんとす落雷故に 桜井 ミエ

暖かき日雪溶け水の滴りの優しきリズムを足止め 森山 みえ

つ越後の人達の心持が極く素直に詠まれている。俳句は、むづかしい言葉や、気取った言葉は、なるべく使わぬようにした方がいいと常々私は思う。やさしい言葉で品格はいくらでも出てくるから。

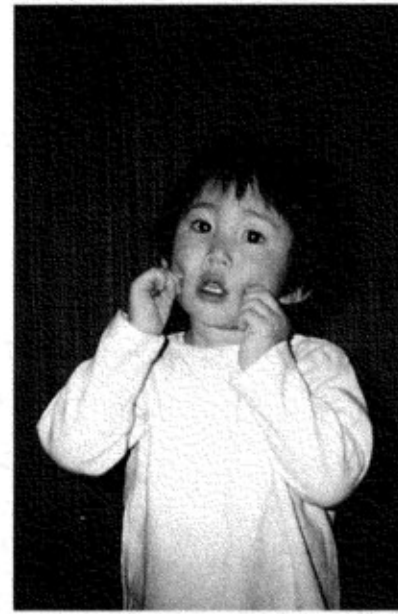

元気です！ かわぐちっ！

真島 彩花ちゃん (川口1・2歳)

おとうさん おかあさん
智志さん・由江さん

わがまま・泣き虫・おこりんぼう、生意気盛りの「あや」だけど二歳違いの妹「菜穂」をととてもかわいがってくれる我が家の大切な宝物です。

川口町交通安全総点検

5月20日、「交通弱者を守る安全な道づくりをめざして」をテーマに交通安全総点検が行われました。総勢105名(内小学生40名)の方から東川口・西川口地区を4コースに分かれて道の段差、歩道の幅、見通しの悪さなどの箇所を高齢者・障害者・子どもたちなどの立場になって点検していただきました。

参加された方から実際に車椅子に乗って道路を横断してもらったり、アイマスクをして歩いてもらったりしたのですが「怖くてあるけないよ!」「こつげ段差があれば車椅子じゃ無理だこて」こんな声があちらこちらで聞こえ普段何気なく歩いている道でも、交通弱者にとっては利用しにくい箇所が多くあることに気がついたようです。その後のミーティングでは活発な意見が寄せられ今後の「交通弱者から見た安全で利用しやすい道づくり」に反映させていきたいと考えています。

川口町交通安全総点検
実行委員会



今月の味じまん ⑩ 手づくりソーセージ

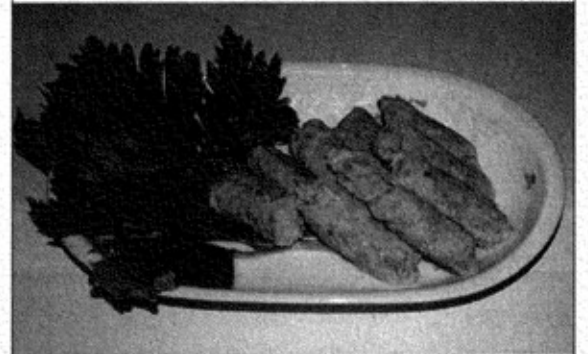

子供たちの大好きなウインナーソーセージを手づくりしてみませんか。自分で作ってみたいならおいしさの新発見が出来るかもしれませんよ。

●材料 (24本分)

- 豚ひき肉……400g
- 食パン……1枚 (8枚切り)
- たまご……1個
- たまねぎ……40g
- セロリ……40g
- にんにく……1/2粒
- 塩……小さじ1
- 水……大さじ2
- 油……大さじ2
- ナツメグ……少々
- こしょう……少々
- 月桂樹……1~2枚
- アルミホイル……13センチ角24枚

●作り方

- ①食パンは水に浸し、固く絞ってほぐす。
 - ②たまねぎ・セロリ・にんにくは全部すりおろす。
 - ③月桂樹の葉はもんで細かくする。
 - ④ボールに豚ひき肉・下ごしらえした材料・調味料を全部入れ、粘りが出るまで手でよく練り合わせる。
 - ⑤用意したアルミホイルに④を大さじ1強のせてウインナーに形作り、はしから巻いてアルミホイルの両端をギュッとねじる。
 - ⑥蒸気があがった蒸し器に並べて、強火で約20分蒸す。
- 〈ポイント〉
- ◎ソーセージをアルミホイルで巻くとき、空気が入らないようにぴったりつつんでください。

提供：食生活改善推進委員協議会
阿部 英子 (武道窪) ☎89-3924
星野美智代 (長坂) ☎89-2709

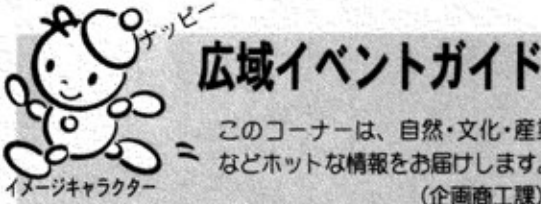

広域イベントガイド

このコーナーは、自然・文化・産業などホットな情報をお届けします。(企画商工課)

■長岡市

オペラ「魔笛」長岡講演
【期日】6月18日(金) 18:00~
【会場】長岡リリックホールシアター
【内容】入場料 全席指定 4,000円 (当日 500円増)
出演 高橋啓三 他
【問い合わせ】長岡リリックホール ☎29-7711

■見附市、中之島町

見附市今町・中之島町大風合戦
【期日】6月5日(土)~6月6日(日)
【会場】見附市今町刈谷田川堤防風合戦会場
【内容】刈谷田川両岸から美濃紙100枚張の六角大風を絡め合う、300年の伝統を誇るお祭です。
【問い合わせ】見附市今町・中之島町大風合戦 ☎62-1700

■越路町

第2回越路ほたるまつり
【期日】6月19日(日)
【会場】越路町岩田
【内容】ほたるの鑑賞会を行います。
【問い合わせ】こしじホテル連合会事務局 ☎95-3161

■小国町

祭と正月の切り紙展
【期日】6月4日(金)~28日(月)
【会場】紙の森美術博物館
【内容】小国和紙を利用した切り紙展です。
料金 中学生以上 200円
小学生 100円
休館日 毎週水曜、第1木曜
【問い合わせ】紙の森美術博物館 ☎95-3161

長岡地域広域市町村圏についての情報は...
インターネット
http://www.city.nagaoka.niigata.jp
インフォメーションFAX (ポッシング受信)
37-6068
ハローダイヤル
ダイヤル回線 34-8600
プッシュ回線 #8886

毎月10日は地域安全点検の日です

第3回町民親善ゴルフ大会

教育委員会生涯学習課
期日 6月27日(日)
日程 9時より順次スタート
会場 越後ゴルフ倶楽部(道光)
参加資格 町に居住又は勤務している方
プレー費 15,950円
参加費 3,000円
募集人員 80人(定員になり次第締め切ります。)
申込期限 6月15日(火)
組合せ 事務局で行います(組合せの指定はできません。)
※キャディーはつきません。
※詳細は個別に通知します。

町民ゴルフ大会

家族旅行村振興課
期日 7月18日(日)
日程 8時より順次スタート。
スタート30分前に集合してください。
会場 川口ファミリーゴルフ場
対象 町内者及び町内勤務者
競技内容 ハンディ方式
(18ホールストロークプレー)
募集人員 100名(定員になり次第締め切ります。)
申込方法 7月9日(金)までに川口ゴルフ場へ☎89-3333
※組み合わせ、時間等は後日お知らせします。

雪国お見合いサミット

参加者募集
期日 6月27日(日)
会場 NASPAニューオータニ
募集人員 160名
参加費 男性 7,000円
女性 3,000円
募集範囲
男性 3魚沼地域在住者又は就職者(20歳~45歳)
女性 1国内在住者20歳~45歳
※いずれも未婚又は離婚の成立した者
申込期限 6月15日(火)
申込み 雪国魚沼ロータリークラブ
塩沢町大字塩沢1112-32
塩沢町商工会館内
☎0257-8211653

エコーはがき発売中

町では「川口町」を広くアピールするため夏のイベントで代表的な祭り(武者行列・花火)の写真を用いてデザインしたエコーはがきを発売しています。
発売枚数 5万枚
売価 45円

〈お詫びと訂正〉

5月号の戸籍だより「うぶごえ」欄中「石坂萌ちゃん」は「石坂萌々ちゃん」の誤りでした。訂正して深くお詫びいたします。

防火管理者の資格付与講習会

飲食店や工場などの事業所では、消防法による収容人員が30人又は50人以上の場合、防火管理者を置かなければなりません。その資格取得のための講習会を実施します。

日程 7月8日~9日の2日間
会場 小千谷地域消防本部
定員 70名
受講料 3,500円
受付期間 6月1日~30日
申込み 消防本部又は各出張所
問い合わせ 小千谷地域消防本部 ☎83-0238

おしらせ

- 川口町役場 ☎89-3111
- 総務課 財政課
- 企画商工課 町民課
- 福祉保健課 建設課
- 農林課(農業委員会)
- 企業課 下水道課
- 収入役室
- 教育委員会(生涯学習課)
- キャンパス川口 ☎89-4171 (家族旅行村振興課)
- キャンパス川口温泉 ☎89-4511
- ぬくもり荘 ☎89-3117
- 在宅介護支援センター ☎89-3974
- 生涯学習センター ☎89-3120
- 図書館 ☎89-4030
- 劇団合興センター ☎89-2760

お手玉の会

昔なつかしい手遊びやお手玉の遊びを基礎から講習します。
日時 6月7日(月) 14時~15時
会場 ぬくもり荘
対象 子どもからお年寄りまで
※どなたでも参加できるボランティア活動をしています。
ぜひ参加してください。
お手玉と折紙遊びの会
日時 6月12日(土) 13時30分~
会場 生涯学習センター

おはなしひろば

「絵本が好き!お話が大好き!」
こどもたちと一緒に楽しみた
い!と活動しているのが読み
聞かせのボランティアグループ
「おはなしひろば」です。
こどもたちと楽しく活動した
いはぜひ参加してみませんか。
日時 6月19日(土)
10時~11時
会場 田山山保保育園

健康相談日のお知らせ

対象者 50人未満の事業所のみ
なさん。相談は無料です。
日時 6月18日(金)
13時30分~15時
会場 小千谷市健康センター
日時 6月23日(水)
13時30分~15時
会場 小出町ボランティアセンター
問い合わせ 地域産業保健センター
☎0257-7312921

ハープリース講習会

参加者募集
教育委員会生涯学習課
窓辺やちよつとした場所に
ハープリースを飾ってみませ
んか。自分で集めたハープや野草
を使ってオリジナルの作品を一
緒に作りましょう。
日時 6月16日(水) 19時30分~
場所 生涯学習センター
内容 今回の講習で収集や加工
の方法を学び次回9月末に
リース作りに取り組みます。
定員 25名

大菊づくりの勉強会

参加者募集
大輪菊づくりをしてみませ
んか?どなたでも参加できま
す。
日時 6月6日(日) 14時~
場所 生涯学習センター
参加費 無料(希望者には菊苗
を無料でさしあげます。)
申込み 川口町菊花会
(代)佐藤健 ☎89-22023

「一般家庭看護法」講習会

日時 7/27、7/28、8/4、
8/5 9時30分~15時30分
会場 長岡赤十字看護専門学校
定員 30名
参加費 300円
携行品 筆記用具、活動しやす
い服装、上履き
申込み 日本赤十字社新潟県支
部事業推進課普及係
☎025-23113121

ホームヘルパー3級課程

養成講座参加者募集
福祉保健課
開催日 7/29、8/5、8/
12、8/19、9/2、9/9、
9/30の7回開催

介護福祉士国家試験

対策通信講座
期間 平成11年7月15日、
平成12年2月7日
対象 介護福祉士国家試験受験
予定者
定員 80名
受講料 23,000円(郵便
振替にて納入)
申込期限 6月18日(金)
申込み・問い合わせ
新潟県介護福祉士会
新潟市上野2-2-2
ユニゾンプラザ3階
☎025-228115521

キャンパス川口温泉

休館日のお知らせ
いつもご利用いただき
ありがとうございます
今月の休館日
6月1日(火)・15日(火)

女性のための

県政ふれあい講座
女性の行政に対する関心とあ
らゆる分野の政策・方針決定の
場へ参画を促し地域における女
性リーダーの育成を図ることを
目的に講座を開設します。
開催日 6/10、6/24、7/
8、7/22、8/5、8/19
の6回開催
会場 六日町総合庁舎及び六日
町文化会館
募集人員 50名(公開講座200名
募集基準 県内在住の女性で全
講座受講可能な方。
申込み 県女性政策課
☎025-228515511

県教育モニター募集

教育委員会
県教育行政についての意見・
要望を聴取するためのモニター
を募集します。
内容 年2回程度のアンケート
ト、モニター会議への出席
募集人数 40名
依頼期間 依頼日から12年3月
31日まで
応募資格 20歳以上の教育に関
心のある方で他の行政関係の
モニターになっていない方。
申込期限 6月30日(水)
申込み・問い合わせ
県教育庁総務課企画広報係
☎025-228515511