

# 広報 かわぐち

発行 新潟県川口町長 青柳 弘  
編集 川口町役場総務課  
(〒949-75 ☎0258代89-3111)

## 国民年金保険料

### 四月分から 月額一〇、五〇〇円に

国民年金の保険料は、平成五年四月分から月額一〇、五〇〇円になります。  
完全物価スライド制により平成五年度も年金額が引き上げられます。それに伴って保険料も引き上げられるものです。  
年金制度を将来的に安定したものにするためには、年金

給付と保険料のバランスが保たれなければなりません。だれもが安心して老後を迎えることができるよう、皆さんのご理解とご協力をお願いします。

保険料が割り引きになる「前納制度」をご存知ですか？

保険料は、市町村から送られてくる納付書で毎月納めることになっていますが、一定の期間分をまとめて納めることもできます。この方法を「前納」といいます。

前納しますと、毎月保険料を納める手間が省けますし、納め忘れの防止にもなります。また、納める保険料の額は、複利現価法で年利五分五厘の割引になります。例えば、平成五年四月から平成六年三月までの一年間毎月納めると一〇、五〇〇円ですが、前納すると一〇、二〇〇円を納めればよいので、三、〇〇〇円が割引になります。ぜひ、便利でお得な前納制度をご利用ください。詳しいことは、役場国民年金係におたずねください。

## 軽自動車税……

### バイク・耕うん機・軽四輪の「廃車届・名義変更届等」の手続は……

### 3月中に!!

軽自動車税は毎年四月一日に所有していた人に課税されます。

バイクや軽四輪を売買、廃車しても手続していただかないと、廃車済と思っていた車の税金を自分で納めなければなりません。

手続きの済んでいない方は、お早めに届け出しましょう。

※手続きは……

○125cc以下のもの

……役場財政課

○125ccを超えるもの

……購入店などで手続きをしてください。

## 固定資産課税 台帳の縦覧

### あなたの財産を お確かめください

三月一日から二十二日まで

平成五年度の固定資産(土地・家屋・償却資産)課税台帳を次のとおり縦覧に供します。お確かめください。

- 期間 三月一日から三月二十二日まで(二十二日間)
- 時間 役場の執務時間内
- 場所 役場総合窓口



## 県立小出高校 「定時制」二次募集

- ◆ 願書の受付  
三月二十四日(水)～二十九日(月)正午まで
- ◆ 学力検査日及検査教科  
三月三十日(火)  
国語、数学、社会
- ◆ 当日の受け付け  
八時三十分～九時まで
- ◆ 出願手続きの問い合わせ  
在学(出身)中学校又は小出高校(☎0259-210310)へ

人口	6,360人	平成5年2月20日現在
男	3,110人	
女	3,250人	
世帯数	1,527戸	

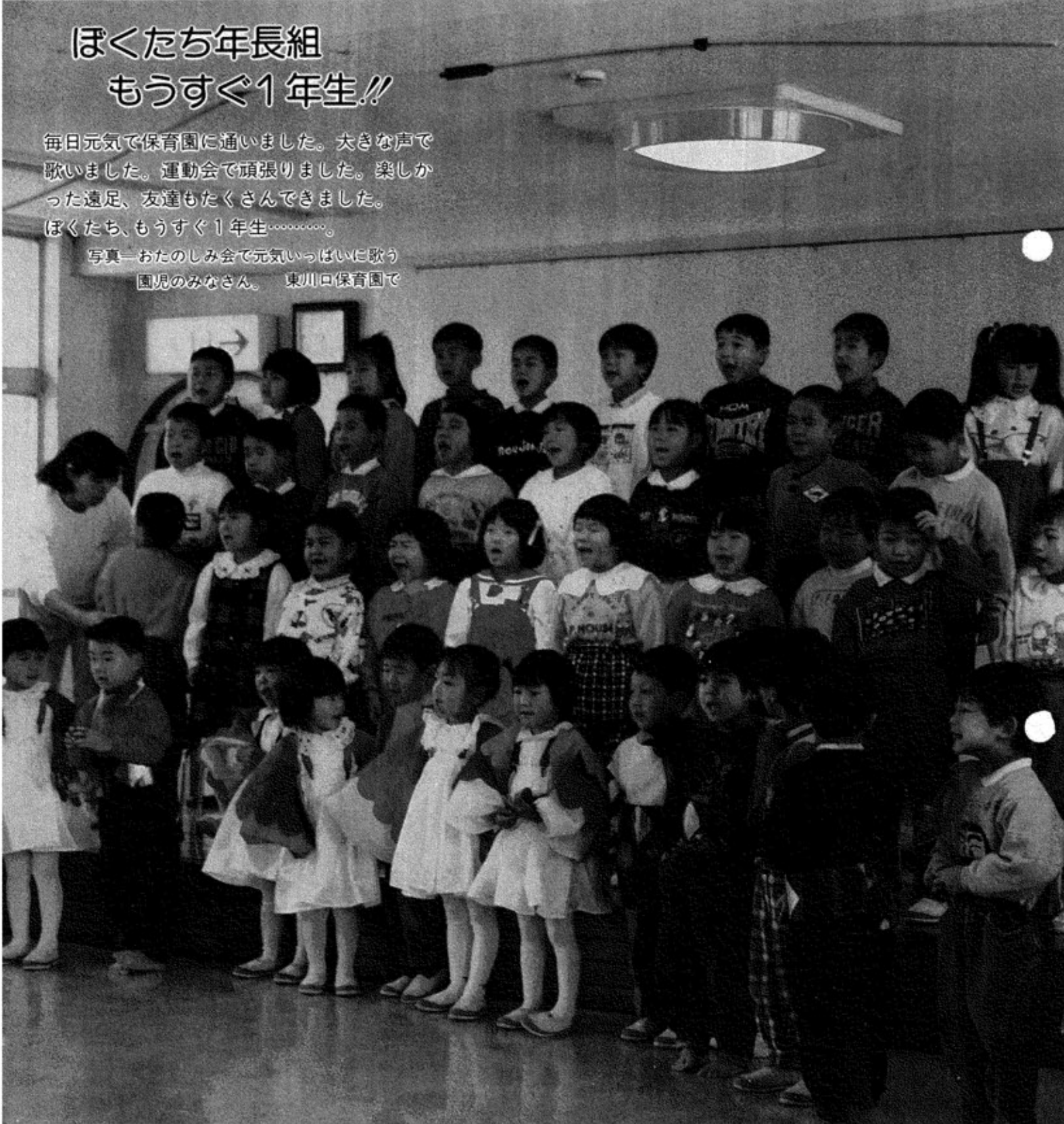

## ぼくたち年長組 もうすぐ1年生!!

毎日元気で保育園に通いました。大きな声で歌いました。運動会で頑張りました。楽しかった遠足、友達もたくさんできました。ぼくたち、もうすぐ1年生……。

写真—おたのしみ会で元気いっぱいに歌う園児のみなさん。 東川口保育園で

おもな内容	高齢者生活福祉センターが完成…………… 2～3	スポーツコーナー…………… 10～11
	中山間地域農業の活性化を求めて…………… 4～7	書き初め大会で特別賞…………… 12
	明るい家庭づくり作文コンクール…………… 8	お知らせコーナー…………… 13～14
	みんなのコーナー…………… 9	

# 福祉・健康の拠点

## 高齢者生活福祉センター 「ぬくもり荘」が完成

### 4月オープン

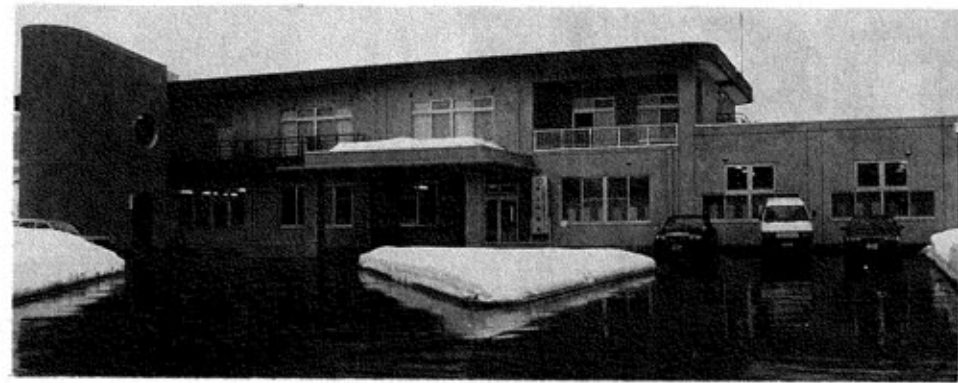

今年度の町の重点事業の一つとして、建設が進められていた高齢者生活福祉センターがこのほど完成し、二月十七日完成を祝って竣工式が行われた。センターの名称を「ぬくもり荘」と命名。温かい福祉を目指して、高齢者の保健福祉の増進をはじめ、町民の健康保持に向けた各種サービス事業が四月からスタートします。

#### 国庫補助事業を

#### 導入

#### 総事業費約三億円

同センターは、国の高齢者保健福祉推進十カ年戦略の一つ、デイサービス・ホームヘルパー・シヨーステイの在宅三本柱の大幅な拡充施策によ

る国庫補助事業を導入して、西川口地区の川岸町で建設が進められていたもので、銀筋コンクリート二階建、延面積九七二・三㎡、総事業費約三

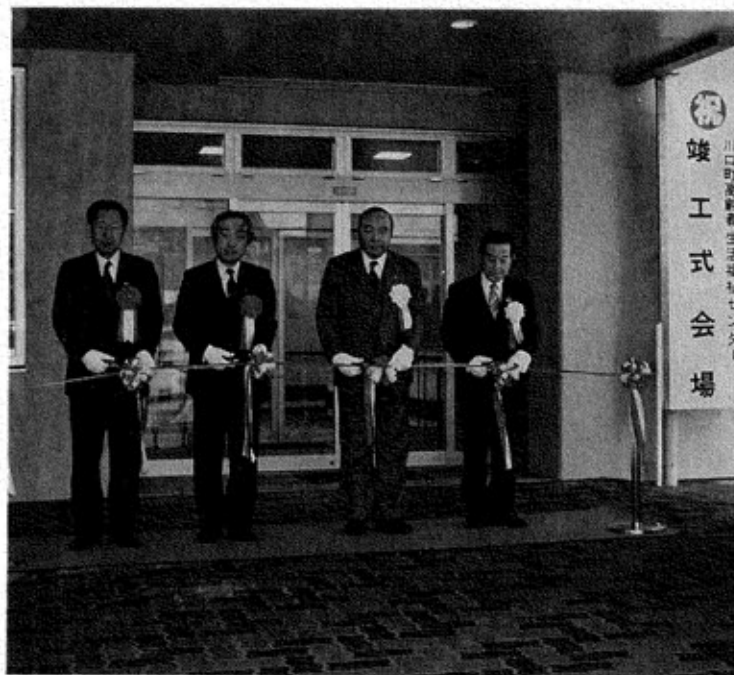

▲竣工を祝ってテープカットを行う左から桜井県議、阿部県高齢者福祉課長（部長代理）、青柳町長、古田島町議会議長。

億円で完成した。

デイサービス・居住の提供、ヘルスセンターとしての

一石三鳥の貴重な施設

一階は、一般浴室、特殊浴室、介護休養室、静養室、食堂、サロンなどを備えたデイサービス施設で、障害をもつ在宅老人の日常動作の訓練や食事の提供、入浴、レクリエーションなどのデイサービス事業をはじめ、高齢者が気が

るに集る憩いの場として、また、町民の健康の保持増進のヘルスセンターとして、看護婦、保健婦、ホームヘルパーなどのスタッフが常駐。入浴をはじめ、リハビリ、家庭訪問、介護、健康相談、指導など、各種サービスが提供される。

二階は、六十五歳以上の一人暮らしのお年寄りや、夫婦二人で暮らす老人世帯の高齢者居室が整備され、居宅で生活することに不安のある方に、一定の期間住居を提供し、居住利用者に對する各種相談や助言、援助、緊急時の対応などのサービスが提供される。

また、お年寄りの人たちが一日ゆっくりと入浴したり食事や健康チェックのサービスを受けながら過ごすことができるほか、ねたきり老人については、リフトバスにより送迎し、介護サービスなどが提供されます。

一階がデイサービス部門、二階が居住サービス部門、そしてコミュニティに、ヘルスセンターとしての一石三鳥の貴重な施設「ぬくもり荘」が誕生した。

### 二十一世紀の本格的な高齢化社会の到来に向け

我が国は今、世界に例を見ないスピードで本格的な長寿社会を迎えようとしている。これに伴い、老後の生活への対応が大きな課題となっている。こうした中で町では、これまで、福祉の充実と健康増進を重点施策に掲げ、温かい福祉町の実現に向けて積極的な取り組みを行うとともに、高齢化社会に対応した町づくり

を図り、ホームヘルパー派遣事業や、シヨートステイ事業（特別養護老人ホーム美雪園）の充実をはじめ、高齢者生産活動センターの有効活用による生きがい対策などを進めてきており、この「ぬくもり荘」の完成により、二十一世紀の本格的な高齢化社会の到来に向けた取り組みが行われると共に、高齢者が安心して生きがいを持って暮らせる町づくりが一歩前進し、文字どおり、あたたかみのある「ぬくもり荘」として町の福祉・健康の拠点として大きな期待が寄せられている。

#### 高齢者生活福祉センター

#### 「ぬくもり荘」

#### デイサービス部門

お年寄りを日中お預かりし、お世話します！  
●入浴サービス  
家庭において入浴することが困難なねたきり老人等に対する介助入浴を行います。  
●給食サービス  
センター利用者に対し食事を提供いたします。

#### 居住部門

●高齢者等のため、居住において生活することに不安のある者に対し、一定の期間住居を提供いたします。  
●居住部門利用者に対し、各種相談・助言・援助等を行うとともに緊急時の対応を行います。  
●利用者と地域住民との交流

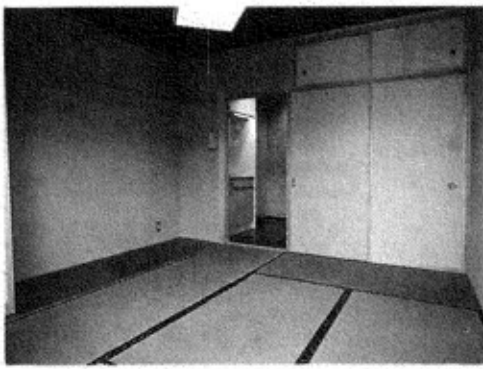

▲居室(6畳) ▼コミュニティ憩いの場

●相談事業  
老人に関する健康相談および生活相談を行います。  
●健康教育  
センターの利用者及び介護者、ならびに一般町民に対し健康教育を行うことが出来ます。



機能訓練 ▶

#### 「特殊浴室」

●一人暮らし用(六畳)八部屋、老人世帯用(六畳×二)二部屋あり、トイレ・洗面所・台所・そのほか洗濯機、暖房器も備えており安心して生活することが出来ます。

#### ヘルスセンター部門

●一般町民が「入浴」「リハビリ」「健康相談」などに利用できます。

#### サロン部門

●高齢者が気軽に集まる憩いの場として利用できます。

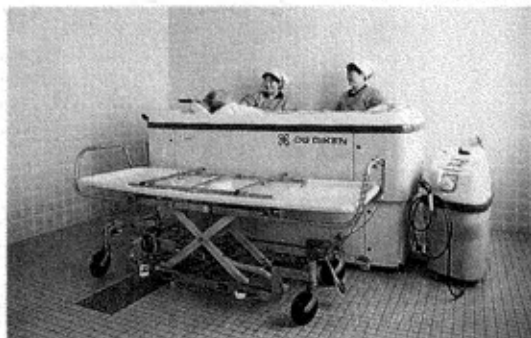

体の不自由な方は寝たままの状態が入浴できます。



▲健康相談



▲竣工式で挨拶する青柳町長



▲農業の第一線で活躍されている皆さんの卒直な意見をお聞かせくださいと挨拶する近藤農地部長  
サン・ローラ川口で

# 県農地部長・農家代表と対話

## 中山間地域農業農村基盤整備 推進検討会「魚沼ブロック懇談会」

### 中山間地域農業の 活性化を求めて

各農家代表者の意見内容を要約してここに紹介します。  
(順番は発表順)



川口町 綱 富兵さん

る骨のおれない、そして、農家負担が大きいかからないホ場整備の実現に向けて取り組んでいただきたい。

#### 中山間地域 農業について

依然として過疎化が進む中、農業後継者が育たなく、担い手農家の高齢化、農政の先行き不安など、中山間地域農業を取り巻く環境は厳しいものがあります。農地に対する愛着心から(先祖代々の土地を守る)農地集団化を図ることもむずかしく、地域ぐるみの農地流動化は容易でなく、経営規模拡大による生産コスト低減になかなかつながらない。中山間地域にあっては、特に機械化に対応する基盤整備が重要、また、一集落一地域が協同して農地集団化を図り、



川口町 星野正作さん

骨のおらない  
負担のかからない  
ホ場整備の実現を

農地流動化に伴うホ場整備について、川口町は九十二%が第2種兼業農家である中で

しかし、山間傾斜地における小規模で不整備な田も、ホ場整備をやらないと、田んぼの貸し手があるが、借り手がない現状であります。機械

高齡化が進み農地流動化も十二%の流動化率となっております。後継者不足の中でも、意欲のある人もいます。しかし、山間傾斜地のホ場は五a区画以下で小さく、大型農業機械も対応できず、担い手が育たないのが現状であります。更に、意欲のある農家が二十a~三十a区画にいたくても、水路関係などいろいろな障害があり、また、五反から七反農家が殆んどで、田んぼにお金をかけ、借金の上乗せまでしてと、消極的な中で、ホ場整備ができないのが現実であります。

#### 西倉地区農業農村 基盤整備について



川口町 山崎義男さん

西倉地区は、総戸数三十戸このうち農家は二十八戸。地区内の経営耕地面積は四十六・七ha、一戸当たり一・七ha

後継者育成が問題となっている。こうした中で、大型機械化の導入による省力化を進めながら、若者の農業の定着に一生懸命努力している……。山崎さんは、同地区で実施された農村基盤総合整備事業等について、十年余の歳月をかけて竣工した田、畑のほ場整備をはじめ、集落道、集落排水、農村公園など、農業基盤と農村生活環境整備により、西倉地区の農業農村の活性化が図られたことの喜びとお礼を述べた。

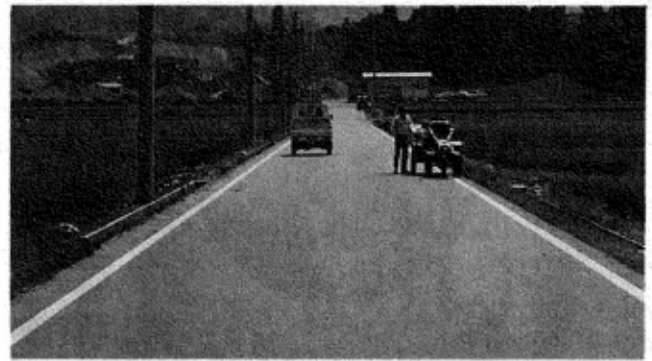

▲西倉地区「桑巻農道」

#### 明るい 農家への転換



川口町 川上信子さん

私どもの西倉地区では、ミニ総バ事業によって、田畑の基盤整備が行われ、作業がやりやすくなりました。畑作は「スイカ」をはじめ、「メロン」

や「アスパラ」、スイカの裏作として「カリフラワー」や「キヤベツ」、「大根」などを作っています。農閑期にはキノコの栽培も行っています。規模拡大を図る中で、借地では、作るのに能率が悪く、まとめる方法はないでしょうか。また、西倉地区では農村公園が整備され、子どもたちが公園で遊び、お年寄りたちがゲートボールを楽しむなど、公園が地域のよりどころとして潤いと安らぎの場を提供してくれそうです。子どもたちが安心して遊ぶことができる、こうした公園が町内にいくつかでき、これにより農村社会も変わってくるのではないのでしょうか。スイスに農業視察に行った時、山間地にスキヤ雑草のびぼうだいたいというところがなく、びっくりしました。質の悪い雑草だけがのびるといふことだそうですが、スイスの農家の人たちの農地の手入れ、農地を大事にする国だと感じし、日本とは違うなと思いました。川口町の花は芝桜です。土手や家庭の回りなどに植えて花で飾り、町の印象をより図



▲川口町の概況と農業農村について述べると共に、事業費の交付税に見返りのある措置や定額負担制度による農家負担の軽減、新しい立法を含めた中山間地域における特別予算枠などを要望する青柳町長。

野菜(スイカ・秋野菜)などを作っています。昭和五十四年に農村基盤総合整備事業が導入され、平成元年度に竣工しました。西倉地区では、この事業が導入され、整備が進む中で、農地利用組合を組織し、農地の集団化、機械化を図ってきた。しかし、組合員の高齡化と



▲西倉地区「桑巻ホ場」

っていったら良いと思います。暗い農家から明るい農家への転換が望まれています。

### 大規模農家に集積



川口町 江島 一夫さん

私と両親三人で田畑合わせて七・五ha作付している。田んぼは四・五ha、借地や換地でホ場を大きくしてやってきた。規模の小さい農家が大きい農家に集積した方がベター。意欲のある農家が農業をやりたい、農機具の共同利用を図る。そして、やはり基盤整備が必要で、小規模団地でも国・県補助事業の対象に、更に、国土保全という農地の役割から、道路や水路は国・県で負担してもらいたい。

### 基盤整備における制度、財政面から



小千谷市 長谷川政一さん

中山間地域は、一般的には地形が複雑で急傾斜地により、整備にかかる単位当たり費用が高い。また、国・県事業の採択はむずかしく、独自事業により自己負担が多くなる。更に、経営規模が小さいなど多くの問題をかかえている。中山間地の基盤整備事業の採択にあたって、市町村単位でなく、旧町村又は事業ごとに行えないか。更に、国・県営事業の採択基準の引き下げをしていただきたい。現行の二百ha〜六十haでは中山間地にはほどとおい。そして事業の手続き等の簡素化など、制度面で考えていただきたい。財政面では、事業費が割高で補助率が低い。また、補助残につ

いては、市町村負担として地方交付税で措置することができないか。

### 地域の特性にあつた産業の育成



堀之内町 滝沢 恩さん

畜産、畑作、水稲、花づくりをしている。堀之内の花は産業として立派に成功を遂げている。この花の歴史四十数年の中で、花が伸びたのは行政主導型でなく、地域の人たちが積極的に取り組んできた。この点が農業の活性化に大きな問題ではないでしょうか。地域産業は、農家が主体となっていくのが基本、そして後継者難、高齢化の中で環境の整備が大きな問題、この環境整備（ほ場、農道、生活関連など）に、行政からどう施策を立ててもらうかが重要である。一方で、地域産業の育成

### 基盤整備が絶対条件



小出町 関 隆さん

稲作と畑作合わせて八ha、作業受託七十haやっている。受託は一反歩六〇〇〇円の料

金で受け、田植二十三ha、稲刈二十五ha、戸数にして三十五戸、水田枚数は約一七七枚になる。柔かいホ場があつたり、大型機械化によって農道が狭いなど、ホ場条件と作業効率が悪るのが問題。地域農業をどうするか？、基盤整備が絶対条件です。経営になる農地はやっていく。大規模農家と兼業農家（兼業農家は維持管理というふう）の連携プレーが必要ではないでしょうか。

### 農協から見た中山間地農業について



湯之谷村 渡部 朝保さん

基盤整備が進んだが、ホ場面積が小さい。また、小出近辺の農地は、土地が高く、山間地においても観光地化しているなど、投資価値としての

保有を考慮しており、農地流動化は困難な状況にある。農家、農協、担い手と、価格の問題から大きな負担をかけて基盤整備に取り組みできないのが実態。細かい小規模の基盤整備について抜本的な助成を願いたい。また、農地は地域の自然環境や集落の灯を守るという行政への取り組みを願いたい。更に、農地を守るため、部分的な作業委託、育苗センター、ライスセンターなどの組織を充実させ、大きな生産組織にして耕作放棄を防ぐことが大きな問題である。

### 先を見通した農政の展開を



広神村 桜井 守さん

自作田一・二ha、借地田二・八ha、受託一haで、冬場は農業機械二級整備士として働いています。米づくりにあたっ

ては、コスト低減を図りながら高付加価値をつけて、市民生協の新潟の人たちに提供しています。また、田植ツアー、稲刈ツアーを通して消費者とのコミュニケーションを図っています。おいしくて、安全で安心して食べられる米づくりに。後継者不足の問題は、魅力ある農業にしていかなければならない。農地の規模拡大、大型機械化、零細農地の集積化を図っていかねばならない。借り手、貸し手側の今の制度では問題がある。将来の負担軽減や低融資、集積化を進めるために、先を見通した農政を展開していただきたい。

### 林業の面から



守門村 平井正尚さん

守門森林組合(守門・広神)は組合員四五三名、主たる事業は造林。作業員の高齢化現

### 実質事業費の半額補助を



入広瀬村 穴沢 宏さん

水田一・五ha、畑一・四ha、休耕地〇・二ha合わせて三・一ha。水田には全部コシヒカリを作付けしています。反収は九俵から十俵。できるだけ手間をかけないように、そして、農機具は全部農機具センターから借りて行い、収穫も

象が問題となっている。中山間地の荒廃した田畑を見るのはしのびがたい。治山、治水の面から水田造林をしてもらうことが重要である。造林事業の補助率アップを願いたい。また、農道整備の促進により人工造林率を高めていきたい。



以上、農家代表十二名の方から意見が発表されました。今、農業は、担い手、後継者不足等多数の問題をかかえており、特に私達が住む中山間地域にあつては、その深刻さが増えています。このままでは農村機能を維持することも困難な状況も予想されており、対話を通して、県としての農業対策、「新農政プラン」の肉づけとなり、中山間地農業の活性化に向けて、新たな展開を期待するものであります。

### 中山間地域の定義

中山間地域とは、農業統計上の農業地域類型区分にある「中間農業地域」と「山間農業地域」とを合わせた地域をいう。新潟県においては58市町村が該当する。過疎、山振、特豪、離島、単山村、準過疎の振興法指定が一つ有るものを一種、二つあるものを二種、三つあるものを三種市町村としてランク付けを行い、中山間地域施策を行う。

明るい家庭づくり作文コンクール

特別賞は

井出倫博くん



特別賞を受賞した 井出くん (泉水小一年)

のできごとや様子、自分と家族とのかわり等をテーマに募集したもので、作文を書くことによって家庭生活のあり方、家庭における自分の役割について考えさせ、明るい家庭づくりと親子のふれあいに取り組む態度を養っていくことをねらいとしています。

協議会ではこの作文と読書感想文等をまとめて、三月に作文集を刊行することになっています。

特別賞を受賞した井出くんの作品をご紹介します。

明るい家庭親子のふれあいを狙いに

この作文コンクールは家庭

作文入賞者

- ◆協議会長賞
おとうさんのチャーハン
一年 井出 倫博 泉水
◆優秀賞
二年 星野やすよし 川口
三年 広井菜津江 泉水
おばあちゃん、ありがとう
三年 広井菜津江 泉水
母の誕生日に
中二 星野 和恵 川中

おとうさんのチャーハン

泉水小一年 いでともひろ

我が家の雪おろし
四年 広井 悠子 泉水
もちつき
四年 真島 晃栄 川口
汗だくでがんばったお父さん
五年 山崎 敏洋 田麦山
伝言板におやすみなさい
五年 佐藤佳奈子 泉水

みんなのコーナー

かわぐち俳壇

関紫苑 追悼句会

春待たで逝きぬ控目なりし人 西川口 小西シゲノ
にぎりたる冷たきみ手を忘れ得ず 小山ミチ
逝きたまふ句の友送る雪の道 小宮山トキ
春遠き野辺に師の霊拝しけり 山田久子
十月に句の話して別れしが 山田 悦
傘響さみしくさみし寒の雨 山田マス
暮の頃入院せしとききみしに 星野七朗
御顔に薄く寒紅ひきたまふ 星野紗都女
あたたかな冬木の幹や君思ふ 田麦山 大淵木の実
風花の笑顔のこして句友逝く 和南津 覚張次郎
またたきのはやくくれたり寒の星 上村たつお
只一度まみえし人の冬の星 荒谷 宮 ミヨ
如月や遺詠をしのぶ雨の音 東川口 喜多村キヨ
返返る空に旅立ちたまひけり 星野一夢
花屋に花君逝きたまふ春待たで 星野きの
雪晴れの極見送るマスクして 大野若菜
春待たで逝かれし句友おない年 内藤一峰
大空の星と召さして春遠し 関 よし
精進のその人のなき初句会 三輪京子
みまかりし人在すらむ冬銀河 在東京 星野雪車
男山の雪崩に乗りて逝き給ふ 丸山以外史

盆梅の枝真直に過ごされし 新宮山柴
教員の冥利の話寒紅梅 同
たましひは孤独にあらざ日脚伸ぶ 星野修庭史

雪折の音の一つをかなしみぬ 迪子

関紫苑さんの急逝なさいました由、みなさまも
お淋しい思いをされたことと存じます。
遠くより御冥福をお祈り申し上げます。

遺句抄 (その二)

年齢答ふ一つかくして初笑
人の目も届かぬ軒に龍の玉
なつかしきわらぐつの跡社まで
老の日々あれこれまじめ日脚伸ぶ
教へ子ら皆良き母に春深し
遅咲きの記念の桜うちあふぐ
草取りの日課終りて老楽し
竿売りの声遠ざかり梅雨晴るる
トンネルを抜ければ広き麦の秋
腰伸ばし盆の踊りをたのしめる
庭石に残るぬくもり盆の月
桔梗挿し夫の忌遠くなりけり
誰も居ぬ縁に歳時記ホ句の秋
柚子風呂の袖子の匂ひを大切に
わが帰り待つ猫二匹炬燵の上

関紫苑

紫苑さんのことども



紫苑(夏代)さんの追悼句
だけでまとめました。
紫苑さんが俳句をはじめられたのは晩年である。姉であり養母である汀風女さんの遺句集を、まとめられた頃からであったと思う。それまでは短歌をやっておられた。
老人クラブの俳句教室(あり句会)がはじまってからは熱心に作句され、最近の資料から遺句抄をまとめてみても、じつによい句がいっぱいあります。
教へ子ら皆良き母に
春深し
昔の教え子たちの同級会に招かれたときの作でしょうか。どの子もみんなお母さんになっっているのです。春深しは、思い深しでもありませんか。
町民俳句大会の選者でございませう大内迪子先生から、追悼句を頂戴いたしました。お手紙の一節を前書きのようなかたちにしてのせさせて頂きました。俳句の縁を思い、天上の紫苑さんよろこんでおられると思います。私達も生涯学習に励みましょう。(修)

# 郡小学校スキー大会

## 熱い声援うけて 健闘!!

第二十四回北魚沼郡小学校親善スキー大会は、郡小学校体育連盟の主催で距離競技は堀之内高校周辺、回転競技は小出スキー場を会場にして行われました。

この大会には、郡内の小学

### スポーツの町宣言



▲少雪のため練習不足にもめげず健闘する川口勢

当町の四校から七十八人の選手が出場し、教師や家族の熱い声援の中で健闘をみせ上位にこみよりました。

本年も前年と同じように少雪のため全般に練習不足で、特に本年は平場と山地の降雪量の差が大きかったこともあり、雪の多い入道瀬をはじめ只見線沿線の学校が上位を占めた結果となった。

### 郡大会の成績 (20位まで)

(於 堀之内町・小出町会場)



#### 距離競技

##### 5年男子

- 8位 綱 友己 (泉水)
- 10位 堀沢 洋之 (川口)
- 13位 渡辺 純吾 (川口)
- 16位 関 崇経 (川口)
- 18位 佐藤 慶幸 (川口)

##### 5年女子

- 2位 覚張まゆみ (川口)
- 6位 桜井 浩美 (川口)
- 11位 山田 喜子 (川口)
- 14位 佐藤 聖子 (田麦山)

##### 15位 大淵由紀美 (田麦山)

##### 6年男子

- 14位 覚張 伸和 (川口)

##### 6年女子

- 9位 星野麻美子 (川口)
- 10位 関 温子 (川口)
- 11位 関 亜矢子 (川口)
- 12位 関 美幸 (川口)
- 16位 関 麻由子 (川口)
- 17位 見崎さとみ (川口)

##### 男子リレー

- 3位 川口小学校
- 10位 田麦山小学校
- 14位 泉水小学校

#### 女子リレー

- 5位 川口小学校
- 9位 田麦山小学校
- 14位 泉水小学校



#### 回転競技

##### 5年男子

- 17位 星野 豊 (木沢)

##### 5年女子

- 2位 佐藤 教子 (川口)
- 4位 山吉 浩美 (川口)

### 中学新人 スキー大会

郡内中学校の一、二年生による新人スキー大会がこのほど行われ、アルペン二種に佐藤友和君が優勝するなど活躍しました。成績は次のとおり。

- 回転
- 1位 佐藤 友和 (二年)
  - 15位 小山 洋一 (二年)
- 大回転
- 1位 佐藤 友和 (二年)
- クロカン
- 4位 丸山潤一郎 (二年)
- リレー
- 5位 男子チーム
  - 5位 女子チーム

## 「大回転」小学の部で

### 佐藤教子さん

#### 二位入賞

BSNオンヨネカップ新潟県ジュニアスラローム大会の大回転競技小学の部で、川口小学校五年・佐藤教子さんが二位に入賞しました。

この大会は、BSN新潟放送とスキー用品メーカーのオ

将来が楽しみの佐藤さん



ジュニアスキー  
県スラローム大会

ンヨネが主催、県スキー連盟の後援で一月に塩沢町の上越国際スキー場で開かれ、県内の小学生と中学生三百名が出場したものです。

教子さんはジュニアスキークラブで小さい時から練習をしており、三年生の時に朝日ワールドカップ大会で入賞をしたこともあり、将来が楽しみです。

## 高校スキーでは

### 笹崎進吾くんが

#### 活躍!!

県高校スキー大会と県スキー選手権大会で、当町の笹崎進吾君(塩沢商工高三年)がアルペン種目で上位に入賞し、インターハイと国体の二つの全国大会に出場しました。

進吾君は、インターハイ県予選を兼ねる第四十五回県高校スキー大会で、回転競技の

「インターハイ」、「国体」の二つの全国大会を果たした笹崎くん



五位に入賞して全国大会に出場となったものです。また、国体冬期スキー競技会の予選を兼ねた県スキー選手権大会では、大回転少年の部で六位入賞をはたし国体に出場しました。両大会とも初出場。

進吾君は田麦山出身で、双子の兄貴之君と共に中学時代からスキーの笹崎兄弟としてその実力は知られており、川口中学の時に二人そろって全国大会に出場したり、今年の県大会でも二人同タイム同順位になるなど話題をまきました。

## 川口スキースクールが盛況!!

### 小学生から一般が参加 熱心に指導を受ける

スキースクールは、小学生から一般を対象に、スキー協会の協力を得て、公民館が主催して行ったもので、今回で三回目を迎えた。

今年はグリーンピア津南スキー場と上越国際当間スキー場を会場におこなわれました。グリーンピア津南では、吹雪の中、午前中はグループ分けを中心に、午後から本格的な講習を実施しました。目をあけているのもやっとなという悪コンディションでしたが、参加者は熱心に指導をうけました。

当間スキー場では、二回目ということで、すぐにグループに分かれての講習になりました。特に小学生の上達ぶりには、指導者もびっくりするほどで、最後はみんな自信たっぷりの滑りになりました。今年も天候に左右されまし



▲町スキー協会の指導員から講習を受ける参加者の皆さん。小学生の上達ぶりに指導者もびっくり。2月21日 当間スキー場で

### 県書き初め大会 四人が特別賞に

新潟県書道教育研究会主催による県書き初め大会で、川口小学校児童四人の作品がそろって特別賞の特別賞に入賞しました。

この大会には県内から九万点あまりの応募があり、四人の作品は大賞、準大賞に次ぐ特選となったものです。入賞者は次のとおり。

#### 〈特選〉

- 小林 晶(川口小三年)
- 丸山佳奈恵(川口小三年)
- 小林 良太(川口小四年)
- 小林 聡美(川口小四年)



### 郡児童生徒 書き初め展

## 当町から多数が入賞

### 応募作品 二千六百点

第十三回となる北魚小中学生書き初め展は、小出町書道研究会の主催、新潟日報社と北魚教育委員会協議会の後援で行われ、当町児童生徒の作品が特別賞及び特選に多数選ばれました。

応募作品は、郡内の二十五校からおよそ二千六百点、この中から先ほどの審査で入賞作品が決まり、小出郷福祉センターで展示されました。町内の入賞者は次のとおり。

#### 〈特別賞〉

- 喜多村歩惟(川口小三年)
  - 小宮山 綾(川口小五年)
  - 喜多村 茜(川口小三年)
  - 丸山佳奈恵(川口小三年)
  - 関 美穂(川口小五年)
- 〈特選〉
- 大淵 智美(川口小三年)
  - 小林 良太(川口小四年)
  - 江島かおり(川口中一年)
  - 秋山 勇(川口中三年)



## 確定申告はお済ですか？

### 所得税の申告と納税は

#### 3月15日(月)まで

所得税の確定申告と納税は、もうお済ですか？

申告と納税の期限はいずれも3月15日(月)です。

特に今年は、13日(土)、14日(日)は、いずれも税務署が休みとなるため、最終日は特に混雑が見込まれますので、忘れずに、そしてできるだけ早めに住所地の税務署へ申告をお済ませください。

### 白色申告の方も

#### 収支内訳書の添付を

事業所得、不動産所得、山林所得を生ずべき業務を行っている場合は、確定申告書を提出するときに、その年の総収入金額や必要経費の内容を記載した収支内訳書を添付しなければなりません。

### 記帳制度・

#### 記録保存制度

その年の前々年あるいは前年分の所得金額の合計額が三〇〇万円を超える人(青色申告者を除く)は、帳簿を備えて、総収入金額及び必要経費に関する事項を簡易な方法により記録し、その帳簿及び書類を五年間保存しなければなりません。

### 総収入金額報告書の提出を

#### の提出を

その年の総収入金額の合計額が三〇〇万円を超える人は、その年の確定申告書を提出している場合を除き、翌年3月15日までにその合計額や参考となる事項を記載した総収入金額報告書を提出しな

ればなりません。

### 控除を受ける

#### ために必要な書類

- 雑損控除——控除に関する明細書
- 医療費控除——医療費の領収書
- 小規模企業——支払った掛金共済等掛金の額などの証明書
- 生命保険料——支払保険料や掛金の金額などの証明書
- 損害保険料——支払保険料や掛金の金額などの証明書
- 寄付金控除——寄付先から交付を受けた証明書

その他各種控除があります。それぞれに必要な証明書の提出が必要になります。



訪問販売・クレジット販売で、店舗・営業所以外で契約・契約の申し込みをした場合は、契約・申し込みをした日を含めて8日以内に書面で通知するだけで無条件で契約の解除・申し込みの撤回ができます。(アポイントメントセールのスやマルチ商法は、訪問販売法が適用されクーリング・オフできません。また、一定額を超えるマルチ商法のクーリング・オフ期間は14日以内です。)

## 覚えておこうクーリング・オフ

### ▶ 8日以内なら無条件で解約できます ◀



こんな場合はクーリング・オフできません!!

一部を使ってしまった消耗品や、クーリング・オフ制度の対象となっていない商品などについては適用されないの、消費生活センターに相談してからにしましょう。

困ったときは最寄りの消費生活センター又は町役場企画商工課へ

長岡市立消費生活センター ☎ 三三二一〇〇三三

### 交通閑散時

〔川口駅前の国道17号線交差点〕

## 午後八時から午前六時まで

# 押ボタン信号機に

三月二十日から川口駅前の国道一七号線交差点は、午後八時から午前六時までの間、押ボタン信号機となります。これは、交通閑散時、交通安全と円滑を図るためのものです。

◆ 国道を横断する歩行者は、歩行者用押ボタンを押してください。

◆ 川口駅前方向から国道へ出る二輪車は、二輪車用押ボタンを押して下さい。

◆ 川口駅前方向から国道へ出る自動車は、上部の感知器で自動的に信号が変わります。

