

広報 かわぐち

発行 新潟県川口町長 青柳 弘
編集 川口町役場 総務課
(〒949-75 ☎0258(代)89-3111)

事業主の皆さん

労働保険に

加入しましょう

「守っていますか社会のルール、入っていますか労働保険」
労働保険とは、雇用保険と労災保険をあわせたものです。
◎従業員を一人以上雇用している事業主は、必ず加入しなければなりません。まだ加入していない場合は、早

めに加入の手続きをしてください。
なお、雇用保険では平成元年十月からパート労働者の適用範囲が拡大されています。

◎加入にあたっては、事業主にかわって事務処理を行う労働保険事務組合を利用されるとき、いろいろな特典があります。
※詳しいことは、ハローワーク小千谷(小千谷公共職業安定所へおたずねください。)

☎八二一-二四四一

お年寄りの

「心の相談会」

のご案内

高齢化社会の中、ボケと言われる症状をもつ人がふえています。日頃、困っていることをご相談ください。

- ◆日時 十月二十一日(木) 午後一時三十分～三時三十分
- ◆会場 小出保健所
- ◆対象者 現在、お年寄りの問題行動(ボケ症状、出歩く、不眠、物忘れがひどいなど)でお

困りの方

◆内容 専門医による相談・助言
希望者は、小出保健所保健指導係までご連絡ください。
☎三三九一-一一一四五

ご存知ですか

検察審査会

みなさん、あなたやご家族の方で、交通事故にあわれたり、詐欺とかおどしなどの犯罪の被害をうけて、警察や検察庁に訴えたが、検察官がその事件を裁判にかけてくれなかった、どうも納得できない

一月九日(月)まで
詳しくは同校(堀之内町)へ
お問い合わせください。
☎三三九一-四二四一〇

⇨町民文化祭作品募集⇩

展示期間 11月1～2日 AM9時～PM5時
会場 福祉センター
部門 絵画、書道、写真、彫塑、工芸、手芸、菊花
申込み 10月31日までに教育委員会へ☎(89) 3111
搬入 10月31日 AM9時～PM1時
搬出 11月4日 AM9時～12時

平成五年度

生徒募集

―県立魚沼
テクノスクール―

- 募集訓練科・定員 建築科 二十五名 左官科 二十名
- 応募資格 中学校又は高校卒業以上 (平成五年三月卒業予定者含む)
- 年齢 おおむね三十歳以下の者
- 期間 二年
- 願書受け期間 平成四年十月五日(月)から十



「稲刈り」

9月10日、川口中で学校田の稲刈りが行われ、生徒たちが農作業に汗を流した。今年も豊作//収穫の喜びをいっばいに刈り取った稲を運ぶ女子生徒のみなさん。

おもな内容

- 平成3年度町の決算.....2～7
- 長寿を祝う.....8～9
- 秋の行政相談週間.....10
- みんなのコーナー.....11

- ジュニアリーダー研修.....12
- 中学生の主張・地区大会で奨励賞.....13
- スポーツコーナー.....14～15
- お知らせコーナー.....16～20

人口	6,360人	平成4年9月20日現在
男	3,112人	
女	3,248人	
世帯数	1,516戸	

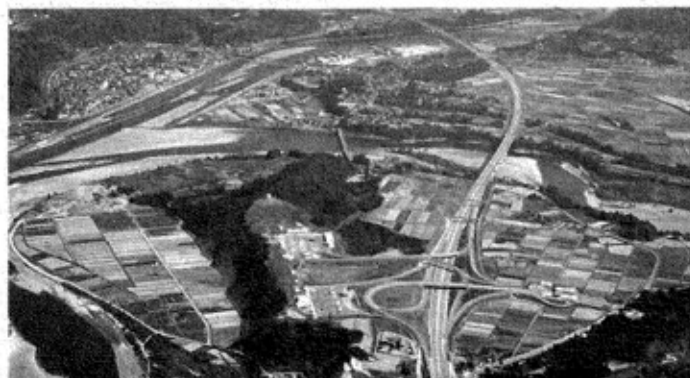

平成3年度

活力があり安全 郷土建設に向

町の決算

快適な 歳出総額 けて 45億8,000万円

平成三年度(昨年度)の決算がまとまりました。決算は、一会計年度(四月一日から三月三十一日)の歳入・歳出の結果の実績を示す町の家計簿でもあります。そこで、みなさんから納めていただいた税金や国・県の補助金などが、いくら入ってどう使われたかを、表やグラフで示しながら、平成三年度の決算のあらましをお知らせします。

一般会計

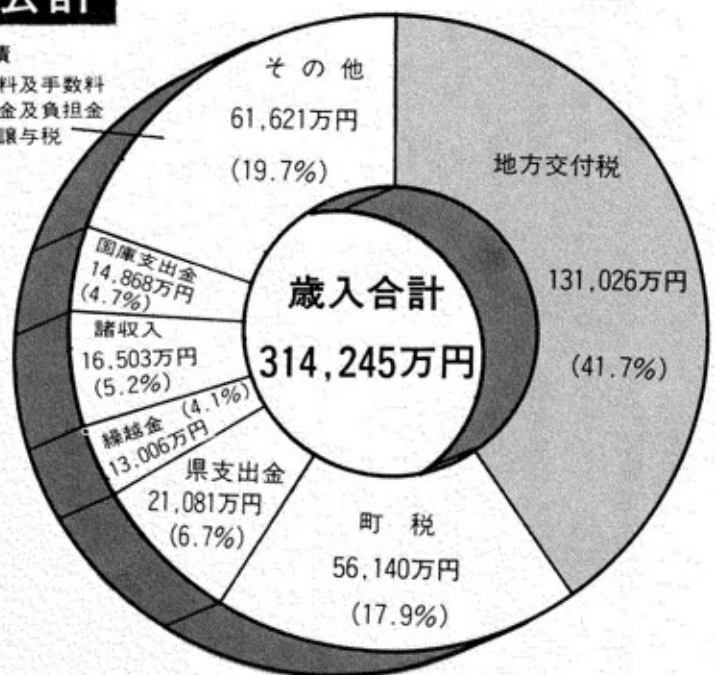
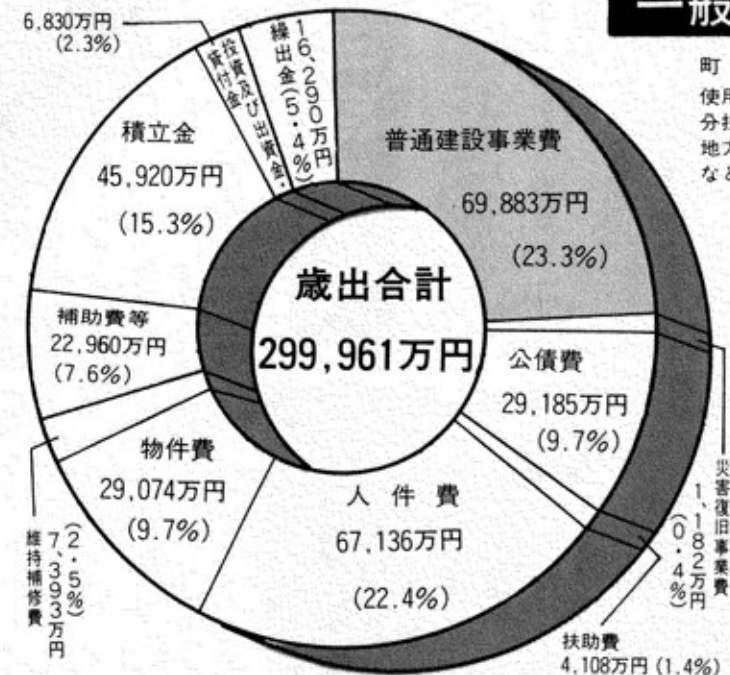

一般会計は29億9,900万円 社会資本の整備をはじめ 産業の振興、福祉などを促進

全体で十一・二%増

平 成三年度の一般会計、特別会計、ガス事業会計を合わせた歳出決算総額は、前年度より十一・二%増、額にして四億六、〇〇〇万円増加し、四十五億八、〇〇〇万円となりました。これは、昨年度新たに「農業集落排水事業」が導入され、田麦山地区で着工するとともに、「公共下水道事業」の積極的な取り組みにより、事業量が大幅に増加したことなどがその主な要因となっています。これにより、快適で文化的な生活にかかせない下水道整備が大きく前進することとなりました。

財 政は、町の台所は決して裕福ではありませんが、住民の負担と国民健康保険加入者の負担の軽減にも積極的に取り組み、これまで段階的に「固定資産税」と「法人町民税」の税率引き下げを行々とともに、昨年度は、国民健康保険料の五%引き下げと助産費の支給額、一日人間ドック助成金の引き上げを行いました。これにより、固定資産税にあっては、かつての税率百分の一・八から百分の一・四(標準税率)に引き下げられ、昨年度その目標が達成されました。また、法人町民税にあっては、今年度(平成四年度)にかけての百分の十四から百分の十二・三(標準税率)に引き下げられ、その目標が達成されました。このように、住民負担の軽減を図りながら、平成三年度も、限られた財源を最大限に活用し、活力があり、安全快適な郷土建設に向けて、生活環境の整備をはじめ生活基盤の整備、うるおいのある環境の整備な

費目別の歳出状況

() 内の額は1世帯当たり換算
平成3年度末 1,517世帯

農林水産・商工労働費	557,125千円 (18.5%) (367,254円)	農・商・工振興産業基盤の整備など
土木・消防災害復旧費	591,390千円 (19.8%) (389,842円)	道路改良舗装、小千谷地域広域組合負担金など
公債費	291,846千円 (9.7%) (192,384円)	借入金の返済金
総務費諸支出金	766,692千円 (25.6%) (505,400円)	企画及び町を運営するための一般事務費、基金積立金等
民生・衛生費	531,276千円 (17.7%) (350,215円)	各種検診、老人福祉、保育所費
教育費	195,379千円 (6.5%) (128,793円)	小・中学校や給食、社会教育にかかる経費
議会費	65,902千円 (2.2%) (43,442円)	議会の運営に関する経費

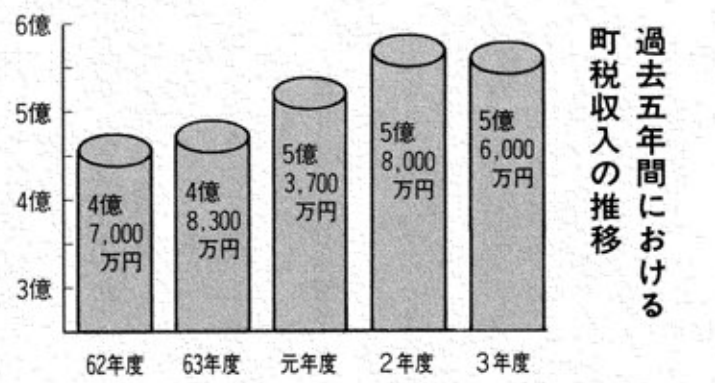

健全財政を堅持

消防費が1,900万円前年より増加しました。

み なさんも家庭で、家計簿をつけながら、無駄な経費の節約や将来に備えて貯金をしたり、いろいろとやりくりをしたり、工夫したりして良い家計づくりに努めているのではないのでしょうか。

町 でも、特に起債(借入金)の増加を抑制しながら、後世に負担を残さない計画性のある財政の運営に努めるとともに、補助事業の積極的な

一般会計 1億3,074万円 の黒字決算

一 般会計の平成三年度決算は、歳入(町に入ったお金)が31億4,245万円、歳出(町が使ったお金)が29億9,961万円、翌年度に繰越した事業に使うお金が1,209万円となり、差し引き1億3,074万円の黒字決算となりました。

二 れを前年度(平成二年度)と比べてみると、歳入は1,782万円(〇・六%)の増、歳出は503万円(〇・二%)の増となりました。

歳出

出では、0・2%の伸長となりましたが、昨年度は、「西川口保育園」の建設をはじめ、地域農業の活性化と高齢者の就業の場の確保、生きがい対策等に向けた「高齢者生産活動施設」の建設や集落開発センターの建設、農業基盤総合整備事業、町道・農林道の整備、克雪、防災対策、教育施設整備、観光の振興など、町活性化に向けた取り組みが積極的に進められました。これを費目ごとに見ると、民生費が1億1,900万円、

ま た、これを前年度の歳入と比較して見ると、主に繰越金(前年度)1億700万円と、事業に係る県補助金6,000万円、同分担金1,200万円、町税における個人町民税と固定資産税あわせて4,400万円が、前年度よりそれぞれ減少しました。一方、地方交付税5,900万円と、基金利子、観光開発(株)の株の償還、町有地売却収入などの財産収入6,900万円、財政調整基金等と特別会計からの繰入金あわせて6,000万円が、前年度よりそれぞれ増加しました。

導入や、町営観光施設の充実
 拡張による観光収入等、そし
 て起債については、交付税に
 見かえりのあるものを選択す
 るなど、工夫をしながら財源
 の確保を図り、町財政の健全
 化に努めています。

【そ】 の健全な財政運営をして
 いるかどうかの指標とな
 るものに「人件費比率」、「経常
 歳入比率」、「公債費比率」があ
 ります。
 かつて人件費比率は四十六・
 五％でしたが二十八・六％に
 経常収支比率にあつては八十
 六・七％が六十五・八％に、
 公債費比率十五・七％が十・
 二％にそれぞれ低下するなど
 財政の健全化が図られていま
 す。

【こ】 の中で特に公債費比率(一
 般家庭でいえばローンな
 どで購入した品物の代金が歳
 入に占める割合)は、前年度
 (平成二年度)十・六％から十
 ・二％となり、過去五年間で
 最も低い数値となりました。
 なお、町債(借金)の償還額
 は、これまで繰上げ償還を行
 ってきた成果が実り、昭和六
 十三年度から減少し、昨年度も
 三百五十一万円減少しました。

【健】 全財政を堅持しながら、
 町政の指針に「人間性豊か
 な調和のとれた活力のある温
 かい町づくり」をかかげて、
 各分野の定住環境整備を大き
 く進めています。
 なお、平成三年度において
 実施した主な事業は、次のと
 おりです。

主な事業

生活環境の整備

**◆道路の改良・舗装(二十五
 路線)**

- 松沢線改良(二六〇m・国
 庫補助事業)、赤坂線改良(一
 四一m)、西川口内ヶ巻線改良
 (二二七m)、関之入線改良(五
 三〇m) 他改良十四路線、総
 延長二、一八九m、総事業費
 一億四、三七〇万円。
- 大谷内向山線舗装(二三一
 m) 荒屋中二号線舗装(一四
 三m) 他舗装五路線、総事業
 費九五〇万円。
- 寺裏線維持修繕他維持修繕
 六路線、総事業費四八〇万円。

- 克雪対策
- 克雪タウン整備共同事業
- クワン整備共同事業
 (国庫補助事業)
- 市街地(東部地区)における
 屋根雪の処理をスムーズに行
 うため、流雪溝にプーラー
- 積載車(一台) 小高、小型
 動力ポンプ(一台) 木沢、
 総事業費二六〇万円。
- 公共土木施設災害復旧
 道路五箇所、総事業費五三
 〇万円。



▲道路整備「舗装」

- 建設機械整備事業(国庫補
 助事業)
- 除雪ドーザー一台(一一七級)、
 総事業費一、四七〇万円。
- 克雪住宅(融雪・落雪・耐雪
 構造)の新築又は改良を行う
 方に、その建築資金の一部の
 融資と利子補給(補助)を行
 う町独自の制度(昭和六十三
 年度からスタート)。
 平成三年度八件、貸付金額
 一、五〇〇万円。なお、平成三
 年度までの利用件数は三十件
 貸付総額五、六〇〇万円。
- 下水道の整備
- 特定環境保全公共下水道事
 業(国庫補助事業)

- 平成二年度着工、平成七年
 度供用開始に向けて工事が進
 められています。
 東川口污水幹線管渠布設工
 事(開削二、一六〇m、ガス管
 及び水道管、消雪パイプ移設
 補償)。
 西川口污水管渠実施設計調
 査委託(三、二九五m)及び上
 川地区平面図作成業務委託(航
 空写真測量四・三km²)等、総
 事業費二億八、六〇〇万円。



▲消防力の強化

- 農業集落排水事業(国庫補
 助事業)
- 平成三年度導入、田麦山地
 区で着工され、平成七年度供
 用開始に向けて工事が進めら
 れています。
 污水管渠布設工事(開削一、
 九一五m、ガス管及び水道管
 移設補償、污水管渠実施設計
 委託等、総事業費一億六、六
 〇〇万円。
- 学校教育施設整備
- プール浄化装置工事(田麦
 山小)、駐車場舗装工事(川
 口小・泉水小)、他、総事業
 費四三〇万円。
- コンピューター教室改造工

- 事(川口中) 他、総事業費
 五四〇万円。
- 給食センター増築工事他、
 総事業費二二〇万円。
- 給食運搬車(一台)、二五九
 万円。
- ◆消防防災対策
- 防火水槽(四基) 中新田、
 大形、武道窪、荒谷、総事
 業費一、〇五〇万円。
- 消火栓、東部一基(多段式)、
 一五〇・七m²、総事業費一、
 九五〇万円。
- 山間地域農地流動化条件整
 備事業

生活基盤の整備

◆農村環境と農業基盤の整備

- 農村基盤総合整備事業(国
 庫補助事業)
- 上川地区
- 若宮農道舗装(七五二m)、
 中平農道改良・舗装(二二三
 m)、和田排水路改修(一七三
 m)、石田第二排水路改修(二
 七一m)、牛ヶ島集落開発セン
 ター建設一棟(木造二階建、
 二四八・四三三m²)、総事業費
 七、七〇〇万円。
- 木沢地区
- 日影地区ほ場整備(確測)、
 日影農道改良(二一五m)、総
 事業費五〇〇万円。
- 集落開発センター整備事業
- 武道窪一棟(木造二階建、



▶農業排水路改修

高齢者生産活動施設

- 相川一基(多段式)、川岸町
 一基、荒屋一基(改良)、中
 山一基(移設)、総事業費三
 四〇万円。
- 積載車(一台) 小高、小型
 動力ポンプ(一台) 木沢、
 総事業費二六〇万円。
- 公共土木施設災害復旧
 道路五箇所、総事業費五三
 〇万円。
- ふるさと友好都市交流体験
 農園、総事業費一五〇万円。
- 園芸振興運動等促進対策事
 業



▲「高齢者生産活動施設」

- 高年齢生産活動施設(木造
 二階建、三四二・二八m²)、田
 麦山地区、総事業費五、三四
 〇万円。
- 特用林産地形成総合対
 策事業(国庫補助事業)
- きのこ集出荷用建物一棟(二
 七五・二四m²)、フォークリフ
 ト(一台)、総事業費三、三〇
 〇万円。
- うるおい新潟農業宣伝観光
 提携事業
- ふるさと友好都市交流体験
 農園、総事業費一五〇万円。
- 園芸振興運動等促進対策事
 業
- きのこ子冷施設(六七・一
 二m²)、すいか自動ブラシ機
 (二台) 他、総事業費一、〇
 三〇万円。
- 内水面漁業整備事業
- 錦鯉越冬施設、木造平屋建
 (一二四・二二m²)、越冬イケ
 ス(五面) 他、総事業費一、
 六四〇万円。
- 水田農業確立対策事業
- 目標面積六九・七ヘクタール
 転作等実施面積七一・九ヘ
 クタール、達成率一〇三・二
 %。
- 地域農政推進対策事業
- 農地流動化促進、農地銀行

- 活動、構造政策推進活動、農
 用地利用改善団体活動等。
- ◆農林水産施設災害復旧事業
 水路二件、総事業費六〇〇
 万円。
- ◆都市と農村交流事業
- ふるさと便
- 年四回町の特産品(アスパ
 ラ、メロン、コシヒカリ、山菜、
 草もち、鮎の昆布巻、体験鉢)
 を都会(越後川口ふるさと友
 の会)の皆さんに直送。心ふ
 れあうふるさと便として喜ば
 れている。
- ふるさと友好都市「狛江市」
 との交流事業
- 友好の碑建立、市消防団幹



▲町の郷土芸能を披露、交流を深める。

うるおいのある
環境の整備

◆滞在型家族旅行村・キャンパス川口の拡充
中山高原の「キャンパス川口」は、利用者二十三万人を（平成三年度）超え、当町の定住構想の核として、誘客の資源として大きな役割を果しています。
また、新潟県のリゾート整備構想の北の玄関口として、そして、ファミリースポーツゾ



▶キャンパス川口「エントランス広場」



▲「オートキャンプ場」

ーンとして重要な役割を果しており、観光振興による町活性化に大きな期待が寄せられています。
●野外学習のむら（野外学習の場の整備）
ゴルフ練習場建設及びオートキャンプ場の増設、コテージ建設用地造成、ピクニック広場及びゴルフ場植栽など、総事業費二、五七二万円。



特別会計

国民健康保険

歳入	3億1,066万円
歳出	2億7,773万円

●加入世帯 七〇〇戸
●被保険者数 一、八八五人
●一般被保険者数一、六九〇人（うち老人保健医療給付対象者三八〇人）退職被保険者等一六五人
●一人当たり保険料額 五八、七四六円（一世帯当たり保険料額一五〇、三七八円）

老人保健

歳入	4億1,322万円
歳出	4億1,323万円

●対象者
七十歳以上の者 七八八八
六十五～六十九歳の障害者十三人。

簡易水道事業

歳入	1億7,767万円
歳出	1億6,992万円

●給水戸数及び給水人口 一、四六四戸、五、六四六人
●普及率 九四・九％
●一戸当たり一カ月平均使用料 七、九四八円
◆新設改良工事
●配水管 木沢相川線水道本管改良工事
●他水道管布設移設（一五路線・三箇所）総延長一、三六八m、総工費二、三四二万円。

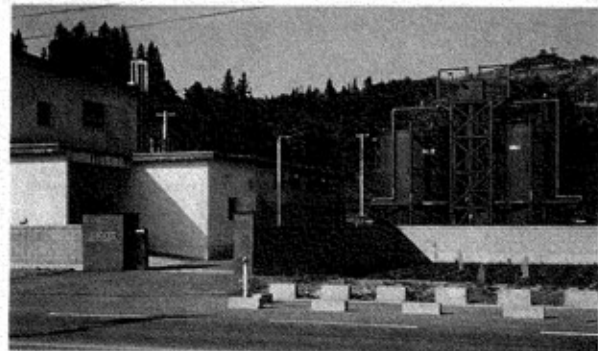

▲「中央簡易水道」

福祉・健康

●西川口保育園建設
鉄筋コンクリート造り二階建（四九五・七二㎡）、総事業費一億一、五〇〇万円。
●父子手当
●精神障害者、腎臓機能障害者医療費助成
●特定疾患、精神障害者交通費助成

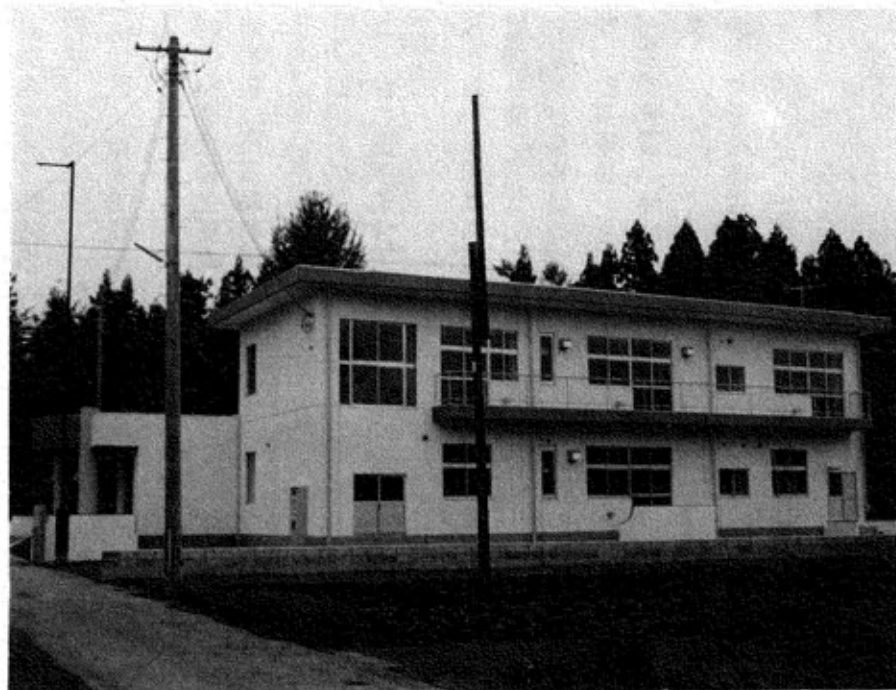

▲「西川口保育園」が竣工。これにより町内の保育施設整備の目標達成

●老人短期保護
●デイサービス
●家庭奉仕員派遣
●乳児医療費助成
●献血
●予防接種、結核検査
●成人病予防
●人間ドック助成
●町民体育祭、町民ハイキング、町民雪まつり、各種スポーツ大会

農業集落排水事業

歳入	1億8,342万円
歳出	1億7,934万円

●消火栓 新設四基、移設一基、総工事費三六四万円（再掲）
●ポンプ 中央簡易水道取水ポンプ修繕及び入替工事他、総工費八七八万円。

田麦山地区

●汚水管布設工事（開削・一、九一五m）、汚水管渠実施設計委託（一〇、八五〇m）、汚水管処理施設実施設計及び基本設計委託、ガス・水道管移設補償、総事業費一億六、六〇〇万円（再掲）

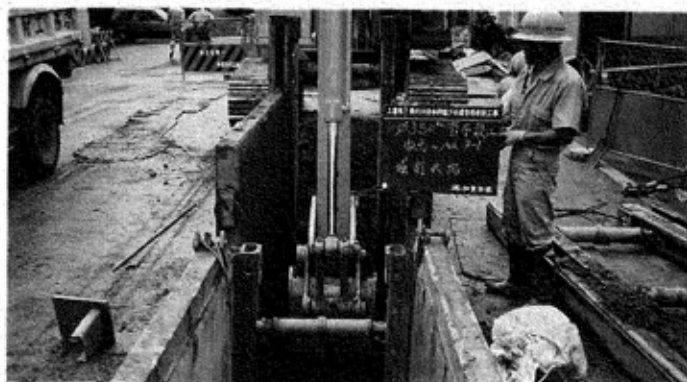

▲「下水道整備」快適な居住環境の実現に向けて

下水道事業

歳入	3億2,395万円
歳出	3億1,845万円

◆東川口地区
東川口汚水管渠布設工事（開削・二、一六〇m）、汚水

西川口地区

●西川口汚水管渠実施設計調査委託（三、二九五）及び平面図作成業務委託（二二ha）

上川地区

●地形図作成業務委託（航空写真測量四・三km²）
●総事業費一億八、六〇〇万円（再掲）

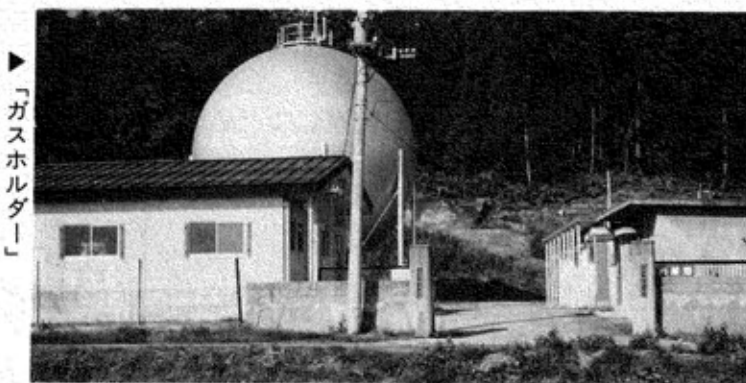

▶「ガスホルダー」

ガス事業

収益的収支	
収入	1億6,097万円
支出	1億5,307万円
資本的収支	
収入	4,100万円
支出	6,806万円

●供給戸数 一、五六四戸
●ガス販売量 一、三三〇、〇七五立方メートル
●ガス管新設、改良工事 二四件、総延長一、八二七m、総工費四、六四〇万円

町の財産

区分	施設名	建物面積	施設名	土地面積
行政財産	学校・保育園他	36,133㎡	学校・公園他	472,698㎡
普通財産	教員住宅他	452㎡	山ノ相川跡地他	126,246㎡
簡易水道	中央簡易水道他	438.87㎡	中央簡易水道他	3,955㎡
ガス	各地区ガバナー室	170.76㎡	各地区ガバナー室	1,730.64㎡
国民健康保険	医療施設	493㎡	医療施設	1,137㎡
合計		37,687.63㎡		605,766.64㎡

平成3年度の町の姿（平成4年3月末現在）

面積	50.03km ²	小学生	568人
人口	6,382人	中学生	282人
道路延長	122.0km	出生	64人
し尿	2,824㎏	死亡	56人
ごみ	1,475 t	転入	88人
給水人口	5,646人	転出	147人
保育園児	218人	結婚	95人

住所	氏名	年齢	世帯主	住所	氏名	年齢	世帯主
岩出原	岡村 マツ	96	隆好	八郎場	小林 ミツ	91	富一
中新田	関 トメ	95	正一	川口1	内藤 金六	91	正雄
前原	涌井 シゲ	94	加一郎	岩出原	岡村 松太郎	91	千ヨ
武道窪	綱 富子	94	喜由	川口5	渡辺 マツイ	91	三太郎
大形	小川 キイ	94	博	新敷	小宮山 ヨキ	91	一明
川口1	阿部 サノ	94	高吉	川口1	小山 マサ	90	茂雄
新敷	山田 タノ	94	巳之吉	牛ヶ島	丸山 クマ	90	里
木沢	星野 カネ	93	幸一郎	中山	佐藤 イツ	90	賢一
相川1	鈴木 作蔵	93	猛	上河原	喜多村 モト	90	利幸
中山	古田島 ヨシ	92	博	川口4	古田島 ヒナ	90	友一郎
大形	大瀨 トク	92	重信	原新田	小西 キク	90	本人
相川1	星野 マサ	92	富幸	川口1	中林 ヨシミ	90	トシ
川口5	関 末之助	91	本人	長坂	丸山 君江	90	伊志枝
川口1	大瀨 有澄	91	本人	岩出原	岡村 カウ	90	昭夫
大形	佐藤 常	91	正勝	大形	桜井 栄作	90	本人
川口3	中林 キク	91	精二	相川2	広井 安治	90	一夫
荒屋	佐藤 ハツ	91	三男	大形	桜井 ノブ	90	藤一郎

長寿慶祝 九十歳以上の皆さん

(敬称略)



▲長寿をお祝いし敬老のこたばを述べる青柳町長

九月十五日は「敬老の日」、長年にわたって社会に貢献してこられたお年寄りを、みんなで感謝し、長寿をお祝いする日。

この敬老の日を迎えて同日、総合福祉センターで、七十五歳以上のお年寄りを招いて、敬老会が今年も盛大に行われた。また、これに先立ち同七日青柳町長は、九十歳以上の方を表彰訪問し、長寿を祝い、町からのお祝い状と記念品を贈り、これまでの労をねぎらい、健康を祝福した。

敬老会

長寿を祝う

町の長寿最高は

岡村マツさん (岩出原)

九十六歳



九十歳以上の方は
三十四人

町の長寿最高者は、女性で岡村マツさん(岩出原)九十六歳、次に関トメさん(中新田)九十五歳が続く。男性の最高は鈴木作蔵さん(相川二)九十三歳。人生八十年時代から九十年時代ともいわれている中で、町の九十歳以上の方は、昨年より四人多い三十四人、このうち、二十七人が女性。また、長寿ベストテンでは、十人中九人が女性で、しかも上位を独占するなど、女性の長寿ぶりがうかがわれる。

七十五歳以上
五百五人

今年の敬老会該当者は(七十五歳以上)は、昨年より九人多い五百五人。この日、総合福祉センターに、元気なお年寄りたち約三百人余が出席し、お互いの健康を祝うとともに、青柳町長をはじめ来賓の郡社会福祉事務所長、町議会議長らから祝福を受けた。

この中で、青柳町長は、敬老にあたり、長年にわたって尽力されてきたお年寄りの皆さんに感謝し、長寿を祝うとともに、町ではうるおいと安らぎ、活力のある新しい町づく



▲アトラクション (町芸能協議会の皆さん)

くりを一生懸命進めています。高齢者生活福祉センターの建設も始まり、このデイサービスセンター、健康センターを利用し、健康管理を行ってください。そして、元気で町の仕事を肩守ってくださいと挨拶を行い、お年寄りの皆さんの健康を願った。

続いて、米寿を迎えられた方十三人と、めでたく結婚を迎えられた方十二組にお祝い状と記念品が贈られた。またお年寄りを敬愛し感謝し、敬老にあたってのスローガンが朗読された。このあと、町芸



サンマ

食へ物に季節感がなくなつたといわれる昨今ですが、サンマは秋の味覚の代表者です。サンマは、秋刀魚と書きます。体長四十センチほど、背の部分が青黒色で腹のほうは白銀色、細長く背びれが後ろのほうについていて、刀に似ているところから、こういう字を書くと良いでしょう。

サンマの呼び名は、地方によって実にさまざまです。サイラ、サイラ、サイレ、サイレンボウ、サイライフシ、サザなど、最初にサのつくのが多いのですが、バンジヨウ、カドなどと呼ぶところもあります。このように、いろいろと呼び名があるのは、それだけサンマが古くから各地で親しまれ、食べられていたからでしょう。

サンマが秋の味覚とされているのは、毎年秋に産卵のために千島列島付近から南下を始め、東北、関東の沖を通過

するこの時期に、漁が盛んになるからです。捕れたサンマの二〇％は生で利用され、六〇％は冷凍となり、そのほかは缶詰などになります。冷凍物はマフプロ漁などのエサにも利用されていますから、サンマのおかげでマフプロの刺し身や、すしを食べていることにもなるんですね。

魚を食べることは、成人病の予防に効果があるといわれていますので、もっと魚に親しみたいものですね。

十月は、「食生活改善普及運動月間」です。成人病の予防には、日ごろの食生活の管理が大切です。特にカルシウムの補給、食塩や脂肪摂取量のコントロールなどに注意したいものです。



町民ゴルフコンペ

—参加者募集中—

期日 10月11日(日)
場所 川口ファミリーゴルフ場
参加資格 川口町民及び町内勤務者

お問い合わせは
☎ 89-4015
まで



敬老会にあたり

- 長寿をたたえ みんなのおもいやりで!
- 高齢者を 敬いましょう
- 高齢者に 感謝しましょう
- 高齢者を いたわりましょう
- すばらしい 長寿のために健康につとめ!
- 家族との温かいふれあいを大切にしましょう
- 知識と経験を若者に伝えましょう
- 生きがいを求め 仲間と趣味を楽しみましょう
- いつも明るく 暮らしましょう

能協議会によるアトラクションで、舞踊などを皆さんで楽しんで。

人権擁護委員に

関市 郎氏(相川口)が就任



人権擁護委員に、前任者の内藤益郎さんの後を受けて、九月一日付で関市郎さん(六十二歳)が就任しました。

同委員は、法務大臣から委嘱され、国民の保障されている基本的な人権にかかわる問題(名誉信用等、いじめ、生活権の侵害等)について相談にあたっています。任期は三年。町の人権擁護委員は二人です。人権擁護に関する事については、お気軽にご相談ください。相談は無料で、秘密は守られます。

●人権擁護委員及び連絡先
横田正久さん ☎(89)2547
関市郎さん ☎(89)2566

秋の行政相談週間
10月11日～17日

行政相談委員は みなさんの 身近な相談役

合同相談所を 開設し広く 受け付けします

十月十一～十七日は「秋の行政相談週間」です。期間中

合同相談(行政・人権・心配ごと)

日時 10月15日(木)
午前9時～12時
場所 末広荘(老人憩の家)

は、各種の行政相談行事が行われます。町では、この週間にあわせて、人権擁護委員、心配ごと相談委員、行政相談委員による合同相談所を開設し、広く受け付けいたしますのでお気軽にご相談ください。行政相談委員は、総務長官の委嘱を受けて、国の行政機関をはじめ、JRやNTT、さらに都市住宅整備公団や公庫、事業団など特殊法人の仕事に対する苦情や要望などを受け付け、公平な第三者の立場で問題解決のお手伝いを行います。行政相談委員は、みなさんの身近な相談役です。では実際、行政相談委員が受け付けた苦情は、どのように解決されているのか、全国の事例の中から一つを紹介し

●事例

第二子の出生届を市役所に出したところ、「届出地が本籍地でないので二通必要だ」と言われた。出生地に添付する



出生証明書を病院で発行してもらうには、一通であれば三千円ですむが、二通だと四五千円かかる。第一子のときは、やはり届出地が本籍地でなかったが、一通ですんだ。市町村により異なるのはおかしい。一通でするようにしてほしい。

●対応

相談を受けた行政相談委員は、相談内容を行政監察局へ連絡しました。行政監察局が

が調査した結果、全国の市町村で出生届の一通化を実施しているのは、わずか三〇%ほどということが分かりました。そこで、総務庁長官が開催する「行政苦情救済推進会議」にはかり、学識経験を有する民間の方々の意見を聞きました。そのうえで、法務省にあつせんしたのです。その結果、法務省は、出生届および死亡届については、本籍地以外の市町村に届ける場合でも、一通ですむように市町村に通知しました。これにより、住民の負担は全国で約八億円軽減されることになりました。

「役所への苦情や要望は、直接言いにくい……」こんな思いをしたことはありませんか。こういったときは、ぜひ行政相談委員にご相談ください。相談は無料で、秘密は守られます。

△合同相談▽
・行政相談委員
金子 真さん
・人権擁護委員
横田 正久さん
関市郎さん
・心配ごと相談員
桜井 仁夫さん

みんなのコーナー

かわぐち俳壇

—老人クラブ俳句教室の作家たち—

見下ろせば下町よりの油蟬 大声で語り行く人月涼し	丸山以外史 内山松月
田の水の株に当りて小さき波 蛸のつきまとうごと雨上り	東部 三輪京子
透き通る夏の料理の器かな 憂き事の砕けて消えて滝の音	同 喜多村キヨ
山鳩や荒放題の過疎の村 鉢巻にうしろ手を組み音頭取り	同 星野一夢
仔犬抱く順待ってをり緑陰に 富山より届く中元ほたるいか	同 星野きの
物差で計る大輪朝顔を 蟬しぐれ疲れを知らぬ児等の声	同 内藤一峰
屋根直す肋にはりつく汗のシャツ 屋根直し居ればどこかの夕立風	田麦山 和南津 大洲きのみ 喜多村 暁
炎天を来し睡気や髪を刈る 歩くほかなき山の駅天の川	同 上村たつお
窓に来てなきはじめたる油蟬 雨上り蟬一斉に鳴きはじむ	同 覚張次郎
端居して揃へし穂波見て飽かず みほとけを送る野道や稲匂ふ	野田 平沢静雲
茄子漬の茄子紺色に歯を染めて 岩清水露の葉で飲むむかしより	同 平沢かほる
薄紅葉湖に映して山暮れる 盆踊り老も若きも輪になって	木沢 星野智恵子 荒谷 宮ヨキ

夕立の過ぎたるあとの蟬時雨
立秋を過ぎて真夏日昨日今日
孫二人バイトに励む夏休み
盆客は孫六人といふ電話
きき馴れぬ言葉もまじり盆踊り
通り雨過ぎて勢増す蟬時雨
天満宮境内せまし踊りの輪
栗南瓜友と半分切り分けて
かなかなの啼かぬ日は無し杉木立
盆終へし暫ぶりのなが昼寝
盆客の散らかしばなし帰路急ぎ
盆近き作務衣の僧の草抜けり
お祭の半てん干され葭簀かけ
終戦記孫に渡して終戦日
友を呼び瓢たんの数かぞいる子
同じ孫西瓜好きな子きらいな子
腰痛も忘れて踊る楽しさよ
盆の客去りて安堵の夕涼み
雨待ちて白菜などの種を蒔く
仕合せを祖父母に告げる暮参り
青田から又わき出でしすめかな
晩学の句のまとまらず蟬しぐれ
庭石に残るぬくもり盆の月
夕立のあと追ふ如く風来たる
元技師のたずねて来たたるお盆客
鳴く蟬も音頭取りのある如く
宿題を忘れて寝る子遠花火
グレンデとなりゆく苦の花野かな
腰かけしリフトの下の花野かな

荒谷	同	宮ミヨ
牛ヶ島	同	丸山静流
西川口	同	山田久子
同	同	山田マス
山田悦	同	山田悦
同	同	山田チヨ
同	同	小宮山ミチ
同	同	小宮山トキ
同	同	小西シゲノ
同	同	小林スエ
同	同	関紫苑
同	同	星野七朗
同	同	星野紗都女
同	同	星野雪車
同	同	新宮山柴
同	同	星野修庭史

町民俳句大会

◇作品募集

- 一人五句(秋季雑詠)
- 一、選者 大内迪子先生
- 一、〆切り 十月十日
- 一、投句先(はがきで)
- 末広荘 俳句大会係宛

第4回

町民俳句大会

十一月八日(日) 10時

川口町福祉センター

—本年はこちらにしました—

- 一、募集句入選発表
- 一、町長賞等発表
- 一、選評(テープ)その他
- 一、当日句会(互選)
- 〆切り 二時(五句投句)
- 〇どなたでもご参加下さい。

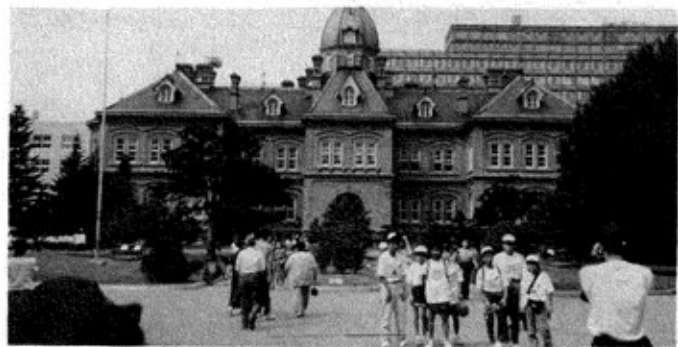

▲札幌市内見学も楽しかった。孝志くん撮す。

資質を高めることをねらいとしていきます。当町からは小学生二人、中学生一人が参加してくれました。

ジュニアリーダー研修

北海道で体験活動 町内から三人が参加

「えぞしか」との出合いに感激
研修に参加した小学生二人は、帰町後教育委員会にその報告に訪れ、喜多村考志君は釧路湿原で「えぞしか」と「丹頂づる」に出合い、身近で見ることができて感激した。船中で外国人から踊りを習い一緒に踊って楽しかった。関垂矢子さんは、阿寒湖マリモ



▲孝志くん撮す。

センターで見たマリモが予想以上に大きくておどろいたと話してくれました。また一人のお母さんは、知らない仲間と一週間の生活は感激が大きかったらしく、子どもがそれだけ成長した様な気がしますと話しています。岡村貴浩君は次の体験記を出してくれました。

達はどうな人か、船酔いはしないかなどいろいろ不安がありました。船は二日目から大部揺れて船酔いをしてしまいました。そのため部屋の仲間から助けてもらおうという事態もありました。その日は寝ていても揺れを感じました。

北海道のいろいろな活動で特に印象に残ったことは、釧路湿原コース別体験学習と札幌フィールドワークです。釧路での活動は、自然保護村でのじゃがいも掘りでした。ぼくにとってはじゃがいも掘りは初めてだったので少し掘っただけでもがごろごろ出てくるのにはおどろきました。

札幌フィールドワークでは五時間かけて札幌を回りまして、そこで初めて地下鉄に乗り、本場の札幌ラーメンも食べる事ができました。さすがに美味しかったです。最終日の夜はタレントの清水國明さんから楽しい話を沢山聞きました。

下船の時は寂しさで、胸がいっぱいでした。

このリーダー研修で学んだことを学校生活に生かしていきたいと思えます。



岡村 貴浩くん (川中二年)

海のとどいに参加して
リーダー研修の目標は「思いやる」「話し合う」「やってみ



喜多村考志くん (川小六年)



関 亜 矢子さん (川小六年)

新潟県ジュニアリーダー研修「海のとどい」は、八月二十日から七日間北海道で行われ、当町からは三人、県内の小中高生四百人が参加しました。

交流と自然体験で 視野を広げる

この研修は県教育委員会の目玉事業の一つで、客船をチャーターして大がかりのもの。北海道の自然や歴史・文化を学び、国際理解や学習会、大勢との交流で自主性・実践性を培い、リーダーとしての

第十三回新潟県少年の主張
小千谷北魚沼地区大会が小出郷体育館で開かれ、川口中学を代表して発表に参加した三年の関圭一君が、奨励賞となりました。

中学生の主張

地区大会で奨励賞に

部活動で運動のよろこび
圭一君は、「陸上競技を通して学んだこと」と題して、自分のやっている部活動の陸上競技の練習や大会出場の体験の中から、ペース配分や相手との駆け引きがうまくいった

時のうれしさを知り、緊張する場面に慣れたことから日常でも度胸がつき、級長や体育祭リーダーを引き受けたこと、同じ目的をもつ仲間がいる楽しさ、つらいことでもそれに耐え続けることの大切さ、気持ちの持ち方で苦しみを楽しみに変えることなど多くのことを学び、これからの学校生活や社会生活でもっと苦しいことがあっても、部活でのがんばりを忘れないでどんなことにも挑戦したい、と発表してくれました。



▲き色の声をあげて騎馬の戦い

川中で体育祭

若い力と エネルギー を結集

赤・黄・青の
三軍対抗で熱戦



▲両軍140人による綱引きは壮観

「燃やせ闘志、固めよきずな」をスローガンにして、川口中学校で体育祭が行われました。

中学校では体育祭と文化祭を交互に一年おきに実施しており、本年は体育祭の年。生徒が自らの創意で計画し実践する赤・黄・青の三軍に分れての対抗戦は、まさに若い力の結果。川中オリジナルで趣向をこらした演技を披露して観覧者をよろこばせ、閉会後の閉祭式ではクラスキャンドルやフォークダンスを楽しんでいました。



▲8月23日 十日町市総合体育館で

スポーツ少年団大会

少年柔道 中学生チームが 県大会で三位 二年連続!!

第十二回スポーツ少年団柔道新潟県大会で、当町の中学生チームが昨年に続いて三位入賞をはたしました。
県大会は八月二十三日に十日町市総合体育館で行われ、当町からは予選を兼ねた中越

大会で好成绩の、中学生チームと四年以下の小学低学年チームの二チームは準決勝で敗れはしましたが、三位決定戦で下越代表の中条中学チームを四勝一敗で下し、昨年と同じく三位獲得の活躍をしたものです。
当町の少年柔道は、最近実力をつけて県内でも注目されるようになり、各種大会では常に上位入賞するなど指導に当る関係者をよろこばせています。中学生チームのメンバーは次のとおり。

- | | | |
|----|----|-----|
| 駒形 | 二年 | 野田 |
| 涌井 | 二年 | 田山 |
| 堀沢 | 三年 | 野田 |
| 渡辺 | 二年 | 川口七 |
| 野沢 | 三年 | 川口二 |
| 涌井 | 三年 | 田山 |
| 貴志 | 三年 | 田山 |

スポーツの町宣言



▲優勝のタイガース

七月五日に開幕した第三十七回町民野球大会は、三か月の長期日程を消化してこの程閉幕、タイガースが町民杯を手に入れました。

町民野球大会 タイガースに栄冠

十四チームが参加
ブロック別総当り
この大会には町内の十四チームが参加、Aブロックに分けて予選リーグを行い、ブロックごとの総当りで勝点の多い上位チームで決勝トーナメントを行う方法がとられています。決勝トーナメントに出場したチームはそれぞれが攻守にまとも差の少ない好ゲームで接戦が多くなっています。

チーム名	氏名	ポジション
タイガース	岡村 春雄	P
カージナルス	堀沢 沢一	C
インディアンズ	堀沢 張一寛	1B
生越キラース	丸山 敦志	SS
牛ヶ島オックス	丸平 誠一	2B
パイレーツ	広川 伸哉	P
ハリケーン	阿部 功成	3B
東芝照明プレジジョン	吉川 康	P

決勝は強豪同志の対戦となり、タイガースが前年同大会準優勝のカージナルスに先行を許しましたが、中盤に長打を連らねて逆転して優勝を決めました。カージナルスはここ三年程は常に優勝を争う実力を出していますが、今回は惜しくも前年と同じ成績にとどまりました。なお本大会の優秀選手が次のとおり選ばれ、賞品が贈られました。

～少年野球二大会で熱戦～

町長杯は東部ファイターズ 教育長杯は田麦山若獅子 若獅子は初優勝



スポーツ少年団の野球大会が行われ、町長杯大会は東部ファイターズが前年優勝の泉水をくだして優勝杯を手にし、教育長杯大会では田麦山若獅子が西川口を敗つて勝利をかざりました。なお、田麦山チームの優勝は初めて。



▲初の栄冠を獲得した「田麦山若獅子」

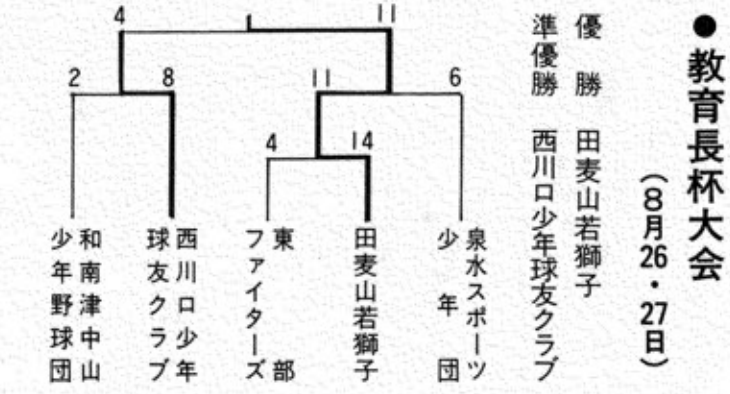
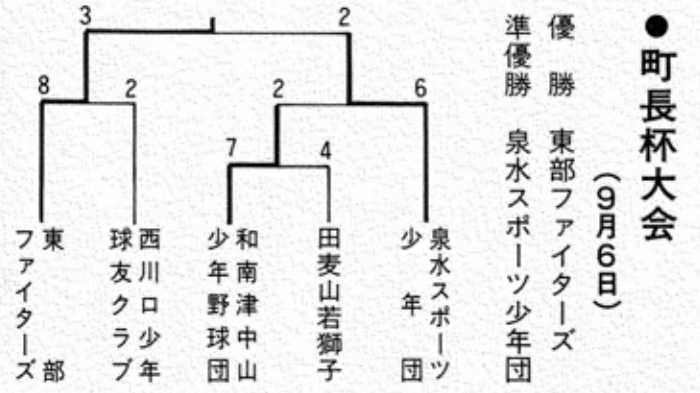

▲Vサインで優勝を喜ぶ「東部ファイターズ」

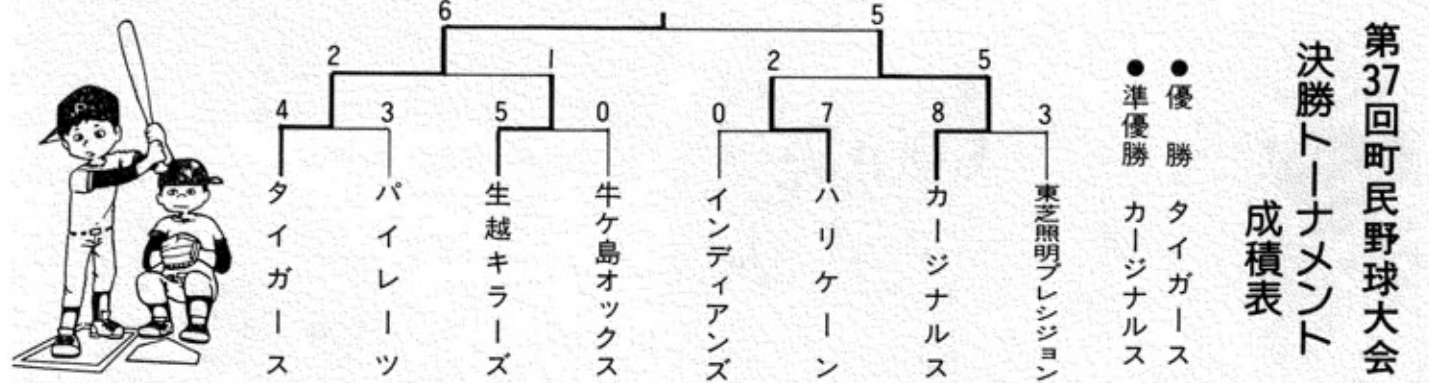

予選リーグ戦の成績

(Aブロック)				(Bブロック)			
チーム名	勝敗分	勝点	順位	チーム名	勝敗分	勝点	順位
ニューオリヤーズ	2勝4敗	6	5	相川ライオンズ	1勝5敗	3	7
タイガース	5-1	15	1	牛ヶ島オックス	4-2	12	1
西川口球友会	1-5	3	6	東芝照明プレジジョン	4-2	12	1
カージナルス	5-1	15	1	ハリケーン	3-2-1	10	3
農協	0-6	0	7	パイレーツ	3-2-1	10	3
インディアンズ	3-3	9	4	町役場	2-3-1	7	5
生越キラース	5-1	15	1	59 E R S	1-2-3	6	6

農林水産振興まつり

10月18日(日)

宝船値段あて / 芸能ショー
抽せん会 / ふるさと料理工夫展
など楽しみがいっぱい!!

催しもののご案内

式典・うまい米試食会……農業会館

- 受付 10:00~10:30
- 式典 10:30~12:00
- うまい米試食会 12:00~

◆農産物品評会と大売出し 8:00~ 福祉センター前

◆各種コーナー

- 牛肉・豚肉即売 9:00~14:00 福祉センター前
- 植木・苗木 8:00~14:00 福祉センター前
- おでん 10:00~ 福祉センター前
- 焼肉 10:00~ 福祉センター前
- 焼ソバ・トン汁 10:00~ 福祉センター前

◆えのきだけ・モロヘイヤ 10:00~16:00 文化会館前
ふるさと料理工夫展

◆手芸展 9:00~14:00 文化会館前

◆サービスコーナー

- 飲みもの(酒・牛乳) 10:00~ 福祉センター前
- ポン菓子・綿菓子 保育園前

会場/福祉センター通り他

ご家族おそろいで
おでかけください。
お待ちしております。



◆宝船値段あて 9:00~14:00 福祉センター前

◆モチツキ大会 12:00・15:30 (2回) 文化会館前

◆アトラクション……福祉センター

●芸能ショー・抽せん会 13:00~15:30

◆錦鯉品評会 9:00~15:00 役場前広場



体力づくり強調月間

レッツ エンジョイ ウォーキング



あなたは、自分が一日に何歩歩いているかご存知ですか?ほとんどの人は、「測って歩いているわけでもないし、分からない」と答えるでしょう。それもそのはず。歩くということは生活の一部ですから、特別な理由がない限り、意識して歩いているという人のほうがめずらしいといえます。

ところで、最近、この「歩く」ということが見直されています。だれにでもできるスポーツ「ウォーキング」として注目を浴びているのです。10月は体力づくり強調月間。あなたも歩くことを見つめ直し、もっと積極的に生活の中に取り入れてみませんか。さあレッツ エンジョイ ウォーキング。

歩かなくなつた現代人
現代人は歩かなくなつた。とよく耳にしますが、実際にはどうでしょうか。現代のサラリーマン、主婦、小学生でみた一日の歩行量を調べたデータがあります(表参照)。運動不足を解消し、健康を維持するためには、一日一万歩は必要であるといわれます。ところが、この表を見てもお分かりのとおり、一万歩を超えているのは、ゴルフ

現代人の歩行量(1日の歩数)

サラリーマン	マイカー通勤 バス・電車通勤 ゴルフ(1ラウンド)	3,460歩 7,960歩 15,600歩
主婦	家事 ハイキング(尾瀬) 歩け歩け大会(25km)	5,320歩 31,500歩 40,800歩
小学生	室内遊び(雨) 戸外遊び(晴)	6,080歩 14,200歩

やハイキングなどの特別なイベントがあった日と、外で遊んでいる子どもたちだけ。大

成人病は「運動不足病」
運動不足が、さまざまな成人病を引き起こすことが分かっています。人に限って言えば、普通の生活をしているだけでは歩行量が不足しているのです。また、子どもにしても、家の中でTVゲームに夢中になっているようでは、一万歩には程遠いでしょう。

そこで、軽い運動で、長く続けることのできるものとしてウォーキングが注目されているのです。一キロメートル走っただけでへたばってしまった人でも、歩くのなら二、三キロメートルと続けられるでしょう。よく、一キロメートル走るのと一キロメートル歩くのでは、エネルギーの消費量が

①高血圧症
②高脂血症(血液中のコレステロールや中性脂肪が多くなる)
③心臓病(心筋梗塞や狭心症など)
が挙げられます。
なぜウォーキングなのか
ところで、「健康維持のためにも運動は欠かせない」、さあ運動しよう」となったとき、気をつけてほしいことがあります。それは、運動不足を解消するには、息の切れるような運動でなければ効果がないと錯覚してしまうことです。運動不足といっても運動の強さが不足しているわけではありません。運動量が不足しているのです。

また、歩く速度も自由です。散歩するときのゆっくりとした歩行から、グングン歩く速度まで、そのときの体調や気分に合わせて速度で歩いてみましょう。ただし、食事のすぐあとの運動はあまり好ましくありません。軽い散歩程度のウォーキングならともかく、速めに歩くのであれば、食後は避けましょう。

歩くのにルールはありません。こういった気楽さがウォーキングの良いところでもあるのです。むしろよく考える必要はありません。そう、歩ける距離だけ歩けばいいでしょうし、歩きたいとき、歩けるときに歩けばいいのですから。
HOW TO ウォーク
ハット、ウオー



年金

「国民年金の保険料」

わたしの場合はどうですか!?

Q 商売が忙しく、つい保険料を納め忘れてしまいました。何かいい方法はありませんか。

A 納付書で毎月納めるほかに、口座振替を利用する方法があります。あなたの預貯金口座から毎月自動的に保険料を引き落とします。便利です。

Q 先日、社会保険事務所から保険料の納付書が送られてきました。どうすればよいのですか。

A あなたは、過去に保険料の納め忘れがあるはずで、そのまま放置すると、時効により納められなくなり、年金が受けられなくなる場合もあります。すぐに近くの金融機関または社会保険事務所へ納めてください。

A 夫が勤めていた会社が倒産し、現在無収入なので保険料を納められないのですか。

A 経済的な理由で保険料を納めることが難しい場合は、申請して承認されれば保険料が免除されます。困ったときは、町役場にご相談ください。

Q 以前、保険料の免除を受けたことがありますが、将来の年金額は減ってしまわないでしょうか。

A 免除を受けた期間については、老齢基礎年金を計算する際、三分の一に減額されます。そこで、将来有利な年金を受けられるように、免除期間の保険料を後から納めることのできる追納制度があります。余裕ができましたら、ぜひ追納しましょう。

Q 国民年金の保険料は、所得税控除の対象になりますか。

A 国民年金の保険料は、社会保険料控除の対象になりますので、課税所得から差し引かれます。年末調整や確定申告のときに忘れずに申告してください。なお、国民年金基金の保険料も、全額控除の対象です。

◇囲碁将棋◇ お盆大会結果

公民館主催による囲碁将棋大会が八月三十日(日)に行われ、熱戦が繰り広げられました。結果は次のとおり。

●将棋の部	優 勝	上 村 功
二 位	星 野 建 一	
三 位	安 達 三 郎	
●囲碁の部	総 合 優 勝	佐 藤 端 邦
総 合 準 優 勝	目 黒 幸 夫	
A 組 二 位	小 山 和 夫	
三 位	星 野 敬 太 郎	
B 組 二 位	宮 越 貞 二 郎	
三 位	岡 村 徹 磨	

新潟県知事選挙

投票日 10月25日(日)

～棄権のないよう投票しましょう～

転入転出のみなさんへ

●転入された方

平成4年7月5日以降に新潟県内の他の市町村から川口町へ転入された方は、前の住所地で投票することになります。→この場合、川口町長の発行した「証明書」が必要です。総合窓口又は選挙管理委員会に申し出て下さい。

●転出された方

平成4年6月25日以降に川口町から県内の他の市町村に転出された方は川口町で投票することになります。→この場合、転出先の市町村長発行の「証明書」をもらって投票所の受付に提出して投票してください。●県外に転出すると選挙権はなくなります。

※不在者投票 (不在者投票する方は選挙管理委員会又は総合窓口へ申し出てください。)

- 投票日当日旅行する方、妊婦、身体障害者など、投票日に投票所へ行けない方は不在者投票ができます。
- 病院に入院中の方は、医師又は看護婦に申し出れば、病院で手続をしてくれます。
- 不在者投票のできる期間は10月5日から10月24日まで。時間は午前8時30分から午後5時まで(土曜日の午後、日曜日でもできます) 印鑑を持参のうえ、役場へおいでください。

～子育て、教育講演会のお知らせ～

- ◆主 催 魚沼の「子育て・教育」を語る会
- ◆後 援 北魚全教育委員会・小出、湯之谷、堀之内、広神青少年育成会議・新潟日報社、越南タイムズ社・小出郷新聞社
- ◆日 時 10月17日(土) 午後6時30分～9時
- ◆場 所 小出郷福祉センター
- ◆講 師 中央大学講師 坂本光男先生
- ◆テ-マ 「子どもに自立の力とたしかな学力を」
- ◆内 容 学校5日制をどう見たらよいか、本当の学力とはどうすれば、真の学力と自立の力が育つか 他
- ◆参加費 400円(講師の謝礼・会場費などに)

十一月からパスポートの様式申請手続きが変わります

〈旅券法の改正に伴い十一月一日からパスポート(機械読取り旅券)の様式及び申請手続きが変わります。〉

〈主な改正内容〉

- 申請書の様式や写真のサイズが変更されます。また、申請時に提出する写真の枚数は一枚(現在は二枚)になります。
- 旅券発給手数料が改定され一般旅券の発給が、八、〇〇〇円から一〇、〇〇〇円に、記載事項の訂正が、七〇〇円から九〇〇円などに引き上げられます。
- ※現在お持ちのパスポートは有効です。そのまま期限まで使用できますのでご注意ください。
- 旅券申請手続きのテレホンサービス(☎0115-333-1055)を終日行っていますので、お気軽にご利用ください。
- その他詳しいことは、県国際交流課旅券係までお問い合わせください。

ガス風呂、ガス湯沸器の取付にあたっては...

①給排気の設備が必要です

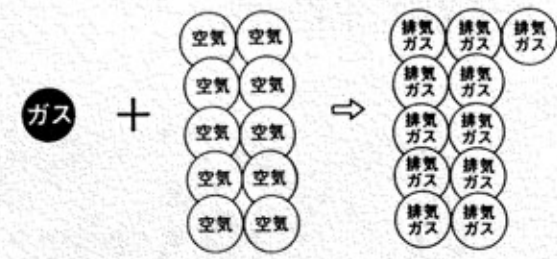

都市ガスを燃やすには10倍の空気が必要です。つまり、燃やしたガスの11倍の排気ガスが出ますので、**空気をとり入れる給気口**と**排気ガスを外へ出す設備**が必要です。

ガス栓と風呂、湯沸器の接続

ガス栓と風呂、湯沸器の接続は、強化ガスホースが金属フレキ管が標準です。強化ガスホース、金属フレキ管(あわせてガス可とう管という)による接続は「ガス可とう管接続工事監督者」に依頼願います。

②防火上の措置にご注意願います



③点検スペースにもご配慮を

修理や点検のためのスペースにもご配慮願います。

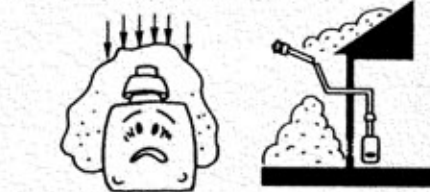

北陸ガスで供給しているガスは **I2A** です。I2A と表示されたガス機器をお使い下さい。

川口町企業課